최 근 경 제 동 향

2016. 10

Ⅱ 목 차 Ⅱ

I 종합 평가 / 1

II 부문별 동향 / 2

1. 고용	2
2. 물가	6
3. 재정	10
4. 해외 경제	12
5. 민간소비	16
6. 설비 투자	18
7. 건설 투자	20
8. 수출입	22
9. 국제수지	24
10. 광공업 생산	26
11. 서비스업 생산	28
12. 전산업생산 및 경기종합지수	30
13. 금융·외환 시장	32
14. 부동산 시장	36

참고 주요경제지표 / 41

I. 종합 평가

① 최근 우리경제는 소비·투자 등 내수가 다소 반등하였으나, 자동차 파업 영향 등으로 수출·생산이 부진하며 경기회복세가 공고하지 않은 모습

- '16.8월중 고용은 농림어업, 건설업 등의 고용여건 개선으로 취업자 증가폭이 반등(29.8→38.7만명, 전년동월비)하였으나, 제조업 고용 부진은 심화
- '16.9월중 소비자물가는 농축수산물 가격 상승, 석유류 하락폭 축소 등으로 상승폭 확대(0.4%→1.2%, 전년동월비)
- '16.8월중 광공업 생산은 자동차 파업의 영향 등으로 감소(1.3→△2.4%, 전월비)
- '16.8월중 서비스업 생산은 도소매업 호조, 부동산 거래량 증가 등에 힘입어 증가 전환(△0.3→0.7%, 전월비)
- '16.8월중 소매판매는 폭염, 고효율 가전제품 구매지원, 휴대폰 신제품 출시 등으로 가전·휴대폰 등 내구재와 음식료품 등 비내구재 중심으로 증가(△2.5→2.0%, 전월비)
- '16.8월중 설비투자는 대규모 반도체 설비 도입, 기저효과 등으로 큰 폭 반등(△11.7→14.0% 전월비), 건설투자는 민간 주택건설 호조, 공공 SOC 집행 확대 등으로 증가세 지속(0.2→3.2%, 전월비)
- '16.8월중 경기동행지수(순환변동치)는 건설기성액, 수입액 증가 등으로 전월대비 0.2p 상승, 선행지수(순환변동치)는 건설수주액 증가 등으로 전월대비 0.3p 상승
- '16.9월중 수출은 자동차 파업, 휴대폰 리콜, 조업일수 감소 등의 영향으로 감소 전환(2.6→△5.9%, 전년동월비)
- '16.9월중 국내금융시장은 美 FOMC 금리 동결(9.22일)에 따른 불확실성 완화 등으로 주가가 상승하고 원/달러 환율과 국고채 금리는 하락
- '16.9월중 주택시장은 매매가격은 재건축 호조세 등으로 상승폭 확대(0.07→0.08%, 전월비), 전세가격은 신규 공급물량 증가 등으로 안정세 유지(0.08→0.08%, 전월비)

② 향후 美 대선·금리인상 가능성, 청탁금지법 시행 등 대내외 불확실성이 확대되는 가운데, 일부 업계의 파업 장기화 등이 경기회복세를 제약할 가능성

- 대내외 불확실성에 따른 금융·외환시장 영향 및 국내외 경기 동향을 면밀히 모니터링
- 예산 집행을 제고, 지자체 추경 규모 확대 등 추가 재정보강 대책을 차질없이 추진하고 소비·투자·수출 등 민간 활력 제고 노력 강화

Ⅱ. 부문별 동향

1. 고 용

① 8월 중 취업자(2,653만명)는 전년동월대비 38.7만명 증가, 고용률(15~64세)은 66.4%로 전년동월대비 0.5%p 상승

- 산업별로는 서비스업, 건설업이 취업자 증가를 주도
- 종사상지위별로는 상용직 중심의 취업자 증가세가 지속되는 가운데 임시일용직과 자영업자는 증가 전환

	12년	13년	14년		15년						16년			
	연간	연간	연간	4/4	연간	1/4	2/4	8월	3/4	4/4	1/4	2/4	7월	8월
■ 취업자수(만명)	2,468	2,507	2,560	2,577	2,594	2,527	2,610	2,614	2,624	2,614	2,555	2,639	2,660	2,653
■ 고용률(%)	59.4	59.5	60.2	60.4	60.6	59.0	60.7	60.7	60.9	60.5	59.7	60.8	61.2	61.0
(계절조정)	59.4	59.5	60.2	60.3	60.3	60.5	59.9	60.3	60.3	60.5	60.5	60.1	60.3	60.6
■ 취업자 증감 ^단 (만명) (농림어업제외)	43.7 (45.1)	38.6 (39.4)	53.3 (60.1)	42.2 (53.1)	33.7 (44.4)	35.4 (44.1)	30.8 (43.5)	25.6 (37.1)	31.0 (41.9)	37.6 (48.2)	28.7 (34.1)	28.9 (37.5)	29.8 (41.0)	38.7 (45.4)
- 제조업	1.4	7.9	14.6	12.9	15.6	13.9	14.7	15.6	16.4	17.6	12.6	3.8	△6.5	△7.4
- 건설업	2.2	△1.9	4.2	7.2	2.7	7.2	4.4	1.0	1.1	△1.9	△0.7	△2.8	0.1	7.1
- 서비스업	41.6	31.8	42.4	33.6	25.0	22.2	23.5	19.4	23.4	30.9	21.6	36.0	46.5	45.7
- 농림어업	△1.4	△0.8	△6.8	△10.9	△10.7	△8.7	△12.7	△11.5	△11.5	△10.6	△5.4	△8.6	△11.1	△6.7
- 임금근로자	31.5	48.3	54.8	47.6	48.7	44.2	42.2	53.6	52.1	56.5	42.7	39.2	35.6	31.5
. 상 용 직	43.6	61.5	44.3	35.5	43.2	35.5	33.2	51.0	50.5	53.6	50.5	45.7	36.4	29.1
. 임 시 직	△0.2	△9.6	14.0	14.1	5.4	8.2	0.3	0.2	0.1	12.9	1.5	12.0	7.0	9.1
. 일 용 직	△12.0	△3.7	△3.5	△2.0	0.1	0.4	8.7	2.4	1.5	△10.0	△9.3	△18.5	△7.8	△6.7
- 비임금근로자	12.1	△9.7	△1.5	△5.4	△15.1	△8.8	△11.4	△27.9	△21.1	△18.9	△14.0	△10.3	△5.8	7.2
. 자영업자	12.4	△6.7	0.1	0.7	△8.9	△4.9	△3.7	△18.3	△13.6	△13.5	△9.6	△6.8	△1.0	7.9
- 남 성	23.4	18.6	26.6	19.6	13.2	14.1	14.5	9.7	11.1	13.2	10.7	12.4	16.3	20.9
- 여 성	20.3	20.0	26.7	22.6	20.5	21.3	16.3	16.0	19.9	24.4	18.0	16.5	13.6	17.8
- 15~29세	△3.6	△5.0	7.7	5.6	6.8	3.2	9.0	3.6	5.0	10.0	4.0	8.2	8.8	5.6
- 30~39세	△3.1	△2.1	△2.1	△2.9	△3.8	△0.1	△5.6	△6.0	△6.0	△3.6	△2.1	△2.3	△5.6	△6.1
- 40~49세	1.1	2.2	3.8	0.4	△1.4	△4.7	△1.5	△1.7	0.1	0.7	0.6	△4.1	△0.9	1.1
- 50~59세	27.0	25.4	23.9	19.0	14.9	17.7	13.8	12.1	14.5	13.5	8.4	8.2	4.5	12.4
- 60세이상	22.2	18.1	20.0	20.1	17.2	19.2	15.0	17.7	17.4	16.9	17.9	18.9	23.0	25.8

주 : 1「전년동기비, 자료 : 통계청

취업자수와 취업자증감 추이

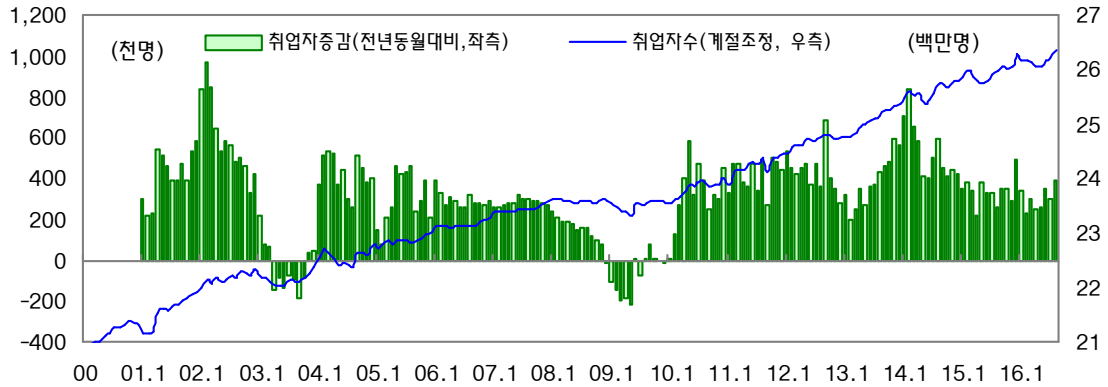

* 자료: 통계청(고용동향)

산업별 취업자 비중(%)

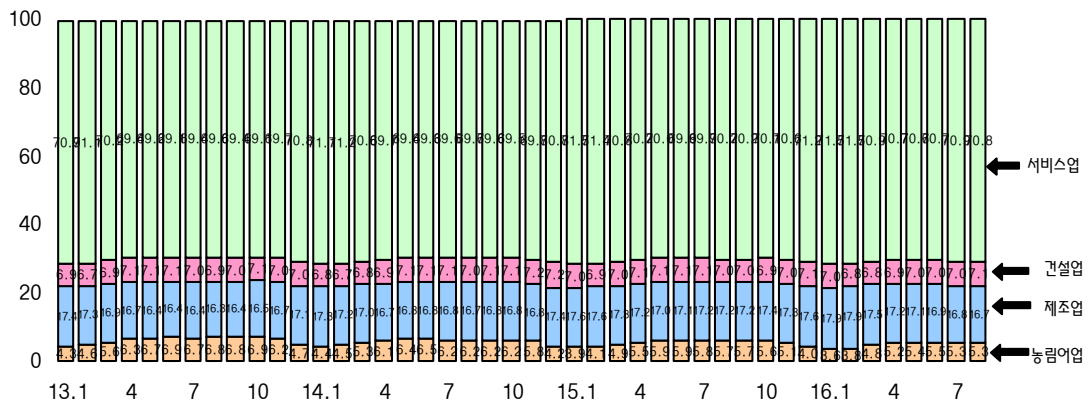

* 자료: 통계청(고용동향)

종사상지위별 취업자 비중(%)

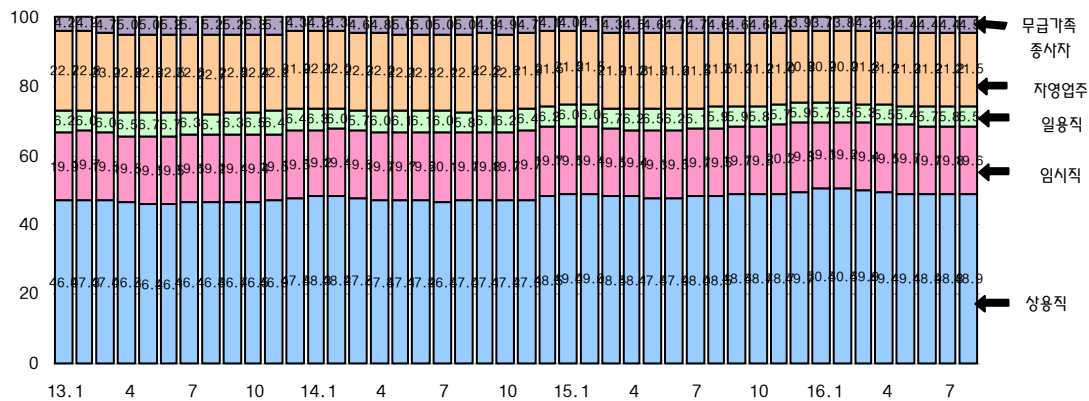

* 자료: 통계청(고용동향)

㉒ 8월 중 실업자(99.6만명)는 전년동월대비 7.3만명 증가하였으며, 실업률은 3.6%로 전년동월대비 0.2%p 상승

- 실업률은 40대, 50대는 하락, 그 외 연령계층에서는 상승

	12년	13년	14년		15년						16년			
	연간	연간	연간	4/4	연간	1/4	2/4	8월	3/4	4/4	1/4	2/4	7월	8월
■ 실업자수(만명)	82.0	80.7	93.7	85.4	97.6	108.9	104.2	92.3	92.9	84.5	115.3	102.8	97.5	99.6
■ 실업자증감 (전년동기비, 만명)	△3.5	△1.3	13.7	12.1	4.0	5.8	6.5	3.3	4.5	△0.9	6.4	△1.4	△2.4	7.3
- 남 성	△2.6	△0.6	4.9	5.9	2.4	2.5	4.2	1.4	3.1	△0.3	5.1	1.1	0.3	5.3
- 여 성	△0.9	△0.7	8.0	6.3	1.6	3.2	2.3	1.9	1.4	△0.6	1.3	△2.4	△2.7	2.0
■ 실업률(%)	3.2	3.1	3.5	3.2	3.6	4.1	3.8	3.4	3.4	3.1	4.3	3.8	3.5	3.6
(계절조정)	3.2	3.1	3.5	3.5	3.6	3.7	3.8	3.6	3.6	3.4	3.8	3.7	3.6	3.8
- 15~29세	7.5	8.0	9.0	8.3	9.2	10.3	9.9	8.0	8.4	8.0	11.3	10.3	9.2	9.3
- 30~39세	3.0	3.0	3.1	2.8	3.1	3.1	3.3	3.0	3.0	2.9	3.2	3.2	3.2	3.2
- 40~49세	2.0	2.0	2.2	2.1	2.3	2.4	2.5	2.5	2.3	2.0	2.4	2.1	2.0	2.1
- 50~59세	2.1	1.9	2.2	2.2	2.4	2.6	2.6	2.5	2.4	1.9	2.6	2.3	2.4	2.3
- 60세이상	2.4	1.8	2.3	1.6	2.5	4.1	2.2	1.9	2.0	2.1	4.2	2.2	2.1	2.4

자료 : 통계청

㉓ 8월 중 비경제활동인구(1,594만명)는 전년동월대비 8.1만명 감소, 경제활동 참가율은 63.3%로 전년동월대비 0.5%p 상승

- 비경제활동인구는 재학·수강(△10.0만명), 육아(△6.1만명), 쉬었음(△8.3) 등에서 감소

	12년	13년	14년		15년						16년			
	연간	연간	연간	4/4	연간	1/4	2/4	8월	3/4	4/4	1/4	2/4	7월	8월
■ 비경제활동인구(만명)	1,608	1,622	1,598	1,607	1,611	1,647	1,584	1,602	1,592	1,619	1,657	1,597	1,586	1,594
■ 경제활동참가율(%)	61.3	61.5	62.4	62.4	62.6	61.5	63.2	62.8	63.0	62.5	61.7	63.2	63.5	63.3
(계절조정)	61.3	61.5	62.4	62.4	62.6	62.8	62.3	62.6	62.5	62.6	62.8	62.4	62.5	63.1
■ 비경활인구증감 (전년동기비, 만명)	128	141	△246	△101	128	72	150	22.5	162	128	99	135	113	△81
- 육아	△02	01	△39	△31	08	41	50	1.2	03	△63	△115	△105	△71	△61
- 가사	123	△03	△131	△67	△45	△91	△41	1.6	△19	△29	32	69	97	△21
- 재학·수강 등	△12	77	△81	△72	△146	△141	△213	△11.1	△11.2	△11.8	△108	△89	△107	△100
- 연로	148	54	93	89	109	68	95	10.2	103	171	161	109	88	111
- 쉬었음	△53	△07	△92	△15	141	154	151	14.2	123	136	97	141	92	△83

자료 : 통계청

고용률 추이

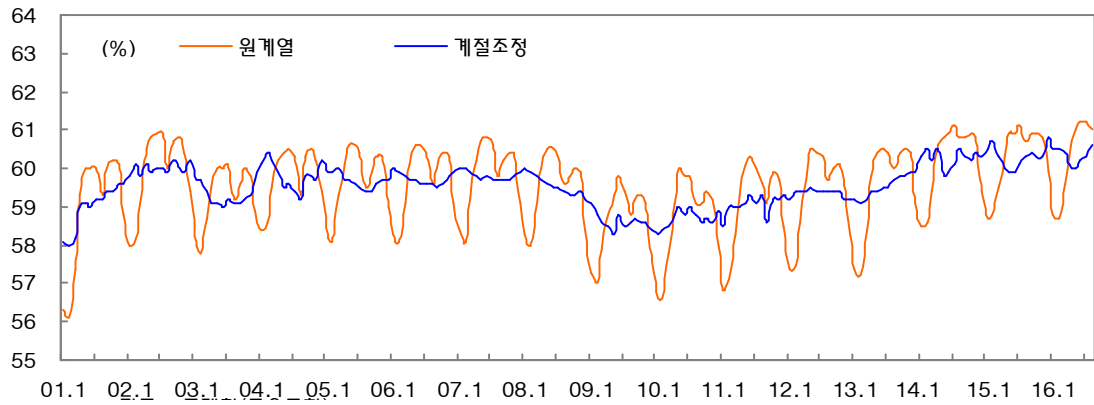

* 자료: 통계청(고용동향)

실업률 추이

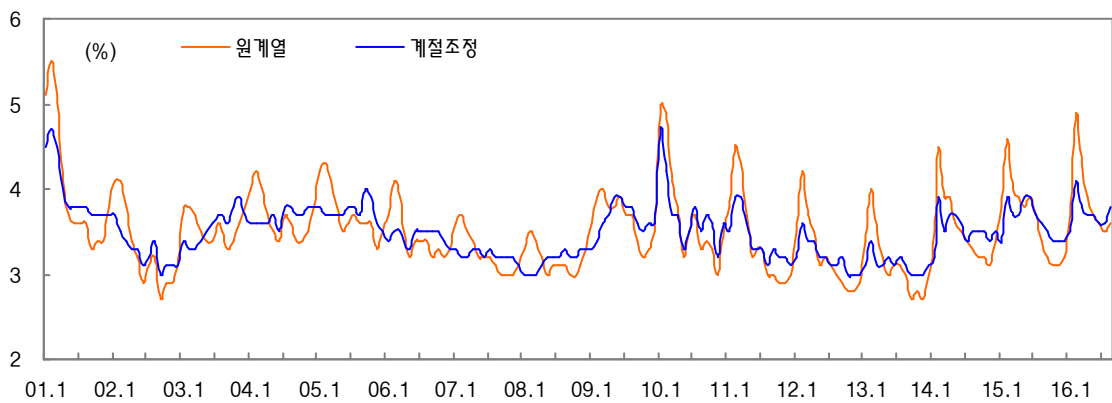

* 자료: 통계청(고용동향)

경제활동참가율 추이

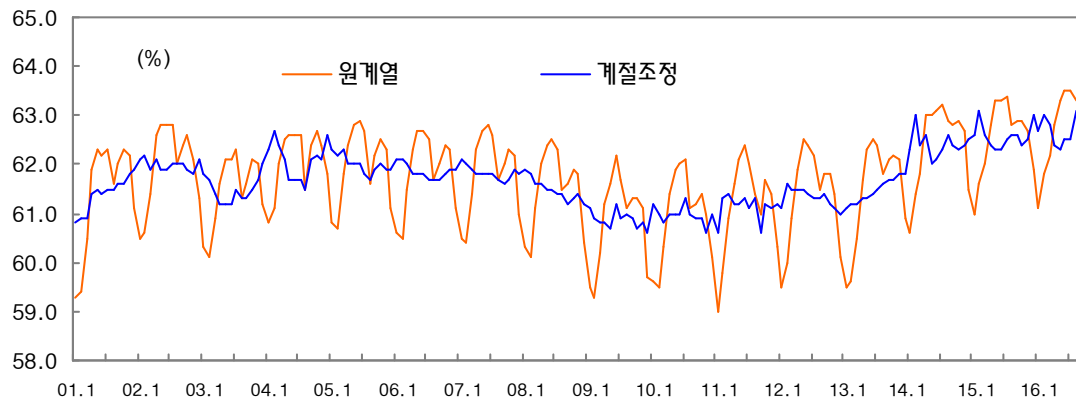

* 자료: 통계청(고용동향)

2. 물 가

① '16.9월 소비자물가는 전년동월비 1.2% 상승, 전월비 0.6 상승

	'15.10	11	12	'16.1	2	3	4	5	6	7	8	9월
전년동월비	0.9	1.0	1.3	0.8	1.3	1.0	1.0	0.8	0.8	0.7	0.4	1.2
전 월 비	0.0	△0.1	0.3	0.0	0.8	△0.3	0.1	0.0	0.0	0.1	△0.1	0.6

② 농축수산물 가격 상승, 석유류 가격 하락폭 축소가 9월 물가상승세 확대의 주 원인

- 농축수산물은 폭염피해로 채소가격이 오르면서 상승폭 확대(8월 1.0% → 9월 10.2%)
- 석유류는 국제유가 하락으로 전월대비 하락했으나, '15.9월 가격하락에 따른 기저효과로 전년동월비 하락폭 축소(△8.8 → △7.0%)

전년동월비 (%)	전체	농 축 수산물	공업 제품	석유류	전기수도 가스	집세	공공 서비스	개인 서비스
8월	0.4	1.0	△0.5	△8.8	△12.6	2.5	1.0	2.2
9월	1.2	10.2	0.0	△7.0	△13.9	2.4	0.9	2.2
(기여도, %p)	-	(0.77)	(0.00)	(△0.29)	(△0.64)	(0.23)	(0.13)	(0.71)

③ 석유류·농산물 등 공급측 변동요인을 제거하여 물가의 기초적 흐름을 보여주는 근원물가(농산물·석유류 제외)는 8월보다 높은 1.3% 상승

- 식료품·에너지 제외 지수(OECD기준)의 경우 전월대비 상승세 확대(1.8%)

전년동월비(%)	'15.12월	'16.1월	2월	3월	4월	5월	6월	7월	8월	9월
농산물 및 석유류제외지수	2.4	1.7	1.8	1.7	1.8	1.6	1.7	1.6	1.1	1.3
식료품 및 에너지제외지수	2.8	1.9	2.0	1.9	1.9	1.9	2.0	1.7	1.7	1.8

④ 생활물가는 농산물 가격상승 등으로 전년동월비 0.6% 상승, 신선식품은 20.5% 상승

전년동월비(%)	'15.12월	'16.1월	2월	3월	4월	5월	6월	7월	8월	9월
생활물가지수	0.6	0.2	0.9	0.4	0.5	0.1	0.1	0.0	△0.6	0.6
신선식품지수	6.2	4.2	9.7	9.7	9.6	3.5	△1.7	△0.4	2.8	20.5

물가 추이

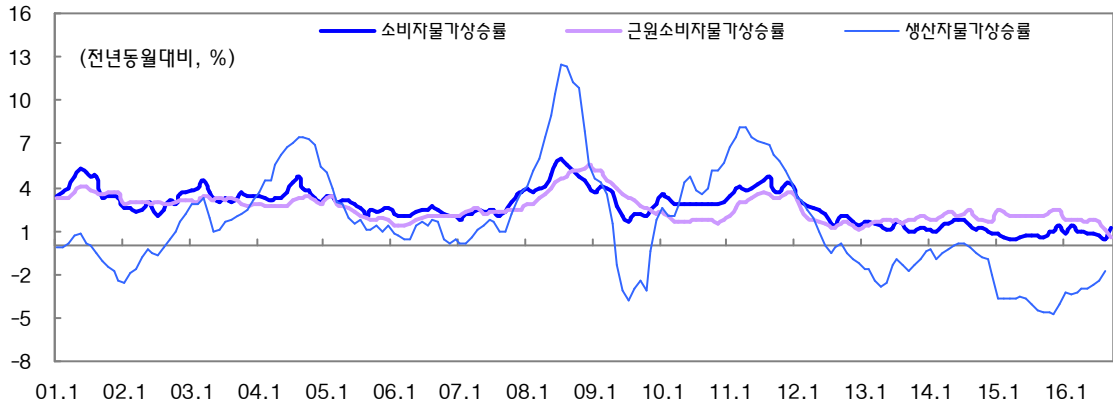

* 자료: 통계청(소비자물가동향), 한국은행(생산자물가)

소비자물가 추이

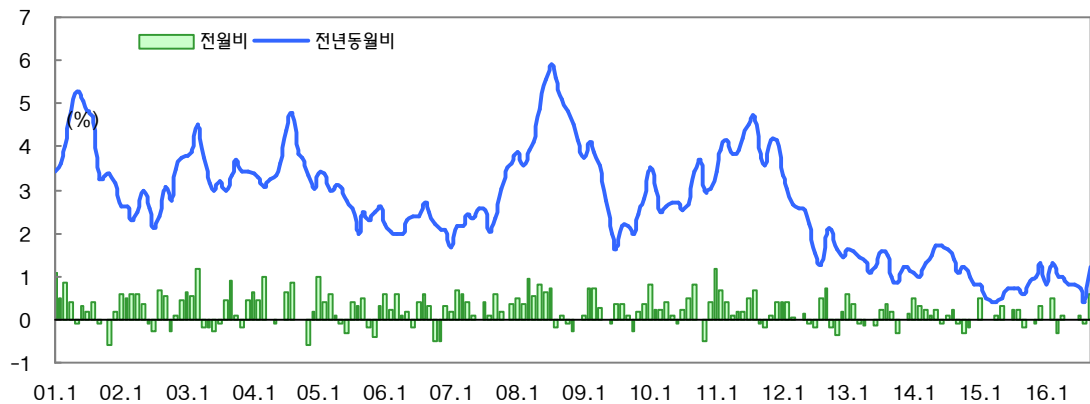

* 자료: 통계청(소비자물가동향)

소비자물가지수 부문별 기여도

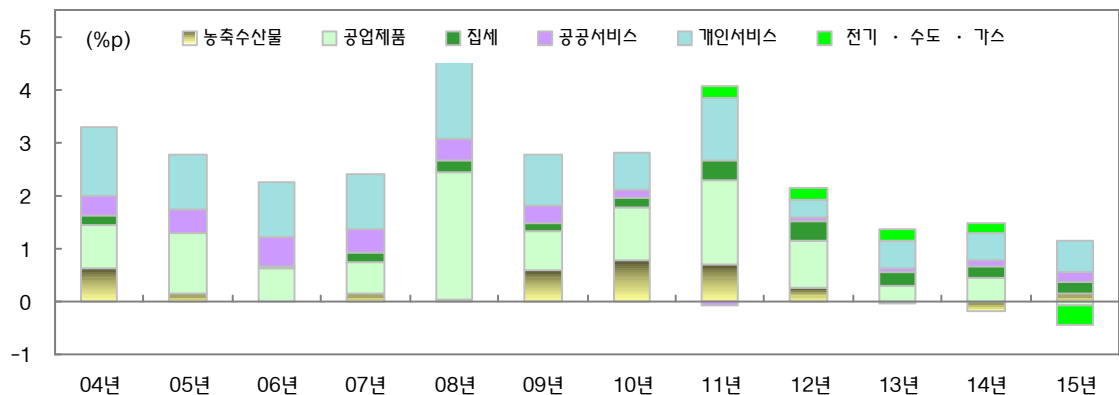

* 자료: 통계청(소비자물가동향))

5 9월 국제유가는 공급과잉 우려 등으로 소폭하락, 다만 OPEC 감산합의 이후 상승세

- 국제유가는 주요기관(IEA 등)의 과잉공급 지속 전망 등 수급불안으로 등락을 반복하며 보험세를 보였으나, OPEC 비공식 회의에서 감산에 합의(9.28일)한 이후에는 상승세

* 두바이유(달러/배럴): (9.1주)44.3 (2주)42.9 (3주)42.9 (4주) 43.5

(평균가격, 달러/배럴)

	'14년	'15년					'16년						
	연간	연간	1/4	2/4	3/4	4/4	1/4	2/4	5월	6월	7월	8월	9월
Dubai	96.6	50.7	51.9	60.5	49.9	40.8	30.5	43.2	44.3	46.3	42.5	43.6	43.3
WTI	92.9	48.8	48.6	58.0	46.5	42.2	33.7	45.6	46.8	48.9	44.8	44.8	45.2
Brent	99.4	53.6	55.1	63.5	51.3	44.7	35.2	47.0	47.7	49.9	46.5	47.2	47.2

자료 : 한국석유공사

- 9월 국내휘발유 가격은 국제유가가 시차를 두고 반영되며 보험세

* 국내휘발유가격(원/리터): (9.1주)1,408.3 (2주)1,408.7 (3주)1,408.5 (4주) 1,407.2

* 국제휘발유가격(달러/배럴): (8.4주)54.7 (5주)54.7 (9.1주)55.8 (2주)55.0

* 달러환율(원/달러): (8.4주)1,119.1 (5주)1,118.4 (9.1주)1,102.6 (2주)1,110.0

(평균가격, 원/리터)

	'14년	'15년					'16년						
	연간	연간	1/4	2/4	3/4	4/4	1/4	2/4	5월	6월	7월	8월	9월
휘발유	1,827	1,510	1,485	1,543	1,544	1,468	1,363	1,396	1,389	1,438	1,437	1,412	1,408
경유	1,638	1,300	1,313	1,344	1,309	1,233	1,121	1,168	1,158	1,225	1,228	1,207	1,203

자료 : 한국석유공사

6 9월 국제곡물·비철금속 가격은 품목별 수급상황에 따라 상이한 흐름

- (국제곡물) 옥수수는 美 수확 부진 등으로 상승, 소맥은 재고량 증가 등으로 하락

* 품목별 가격동향(전월평균비, %): (옥수수)3.2 (소맥)△1.2 (콩)△4.2

* 美 옥수수 수확량은 에이커당 170.2부셸을 기록하여 美 농무부의 전망치(175.1부셸)를 하회(Bloomberg)

* 美 봄밀 수확이 81% 완료되어 최근 5년 평균(62%)을 크게 상회함에 따라 재고량 증가 기대 확산(美 농무부, 9.2일)

- (비철금속) 구리, 알루미늄은 중국 재고 증가 등으로 하락

* 품목별 가격동향(전월평균비, %): (구리)△1.0 (알루미늄)△3.1 (니켈)△1.4 (주석)6.35 (납)5.5

* 중국의 8월말 기준 알루미늄 재고는 전월대비 4만 톤 증가한 30만 톤을 기록(Platts, 9.1일)

로이터 지수(17개 주요 원자재 가중평균 지수, 평균치)

	'14년	'15년					'16년						
	연간	연간	1/4	2/4	3/4	4/4	1/4	2/4	5월	6월	7월	8월	9월
지수 (1931.9.18=100)	2,523	2,328	2,368	2,394	2,287	2,269	2,115	2,250	2,222	2,361	2,374	2,444	2,423

자료 : KOREA PDS

국제유가 추이

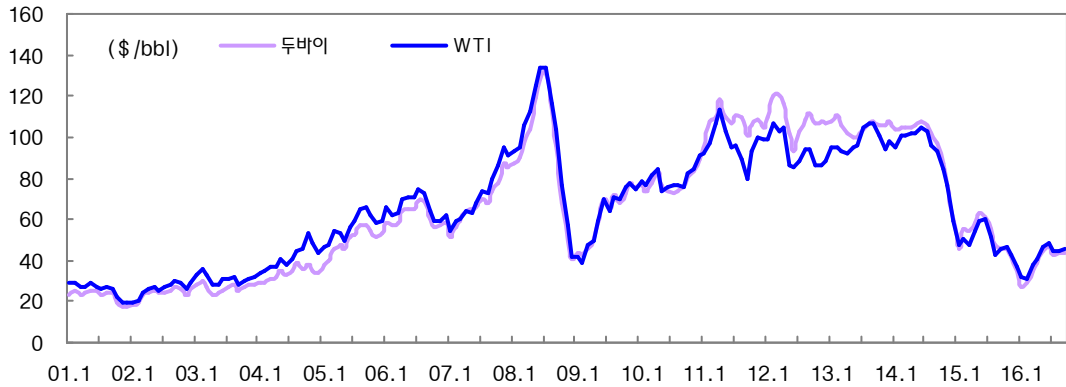

* 자료: 한국석유공사

두바이 국제유가 및 국내수입가 추이

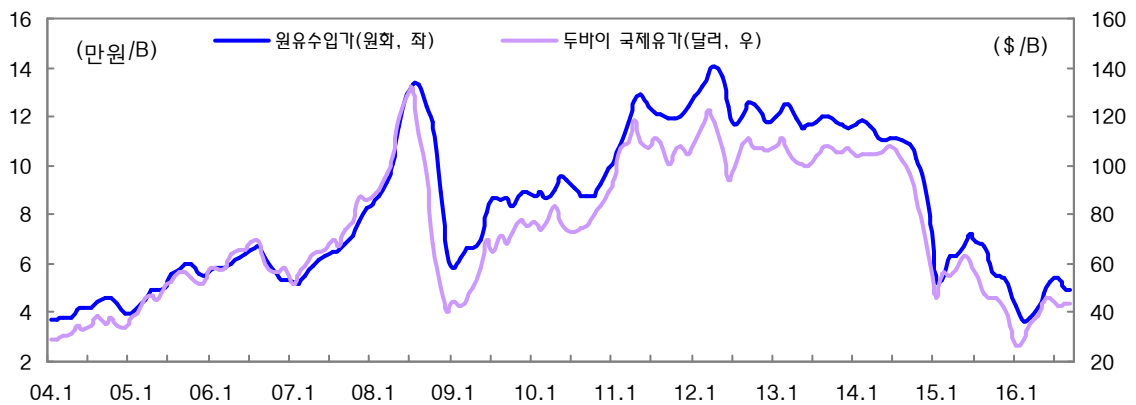

* 자료: 한국석유공사

국제원자재 가격지수 추이

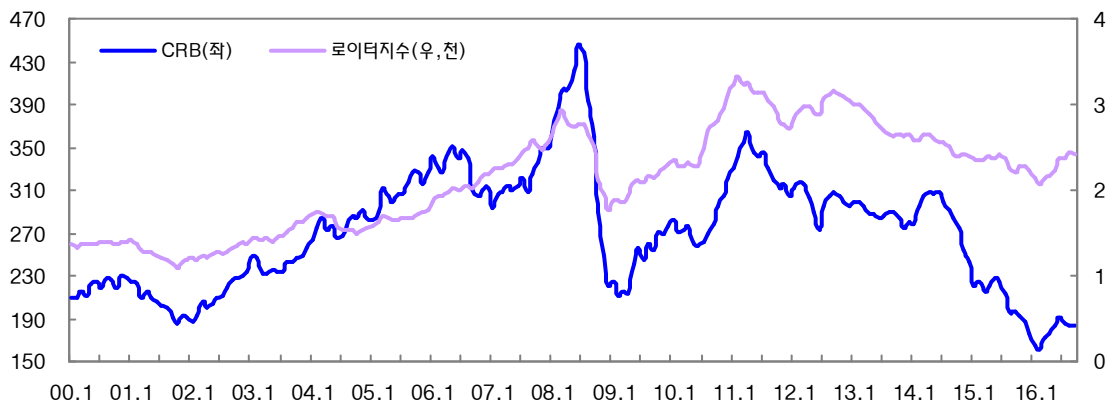

* 자료: KOREA PDS

3. 재 정

① '16년 2분기 관리재정수지는 28.5조원 적자(전년동기대비 적자규모 15.0조원 감소)

※ 통합재정수지는 8.1조원 적자(전년대비 적자규모 15.8조원 감소)

* 관리재정수지(△28.5조원) = 통합재정수지(△8.1조원) - 사회보장성기금수지(20.5조원)

- 관리재정수지 적자규모 감소(전년동기대비)는 국세 등 세입여건 개선 등에 주로 기인
- 통합재정수입은 전년대비 22.1조원 증가한 191.2조원, 통합재정지출은 6.3조원 증가한 199.3조원

'16년 2분기 통합재정수지 및 관리재정수지

(단위: 조원, %)

구 분	'15년			'16년			증감 (d-b)
	추경(a)	2분기(b)	추경대비 (b/a)	예산(c)	2분기(d)	예산대비 (d/c)	
A. 통합재정수입	346.4	169.1	48.8	360.1	191.2	53.1	22.1
B. 통합재정지출및순융자	353.4	193.0	54.6	355.3	199.3	56.1	6.3
C. 통합재정수지(A-B)	△7.0	△23.9	-	4.8	△8.1	-	15.8
D. 사회보장성기금수지	39.5	19.7	-	41.8	20.5	-	0.8
E. 관리재정수지(C-D)	△46.5	△43.6	-	△36.9	△28.5	-	15.0

* 사회보장성기금 : 국민연금기금, 사립학교교직원연금기금, 산업재해보상보험및예방기금, 고용보험기금

② 8월말까지 연간계획 279.2조원 대비 202.0조원 집행(집행률 72.3%, 공공기관 포함)

'16년 8월말 집행 현황

(단위: 조원, %)

구 분	'16년 연간계획(A)	8월말까지 집행 실적	
		금액(B)	비율(B/A)
총 계	279.2	202.0	72.3
중 앙 부 처	229.6	168.2	73.3
공 공 기 관	49.6	33.7	68.1

통합재정수입 추이

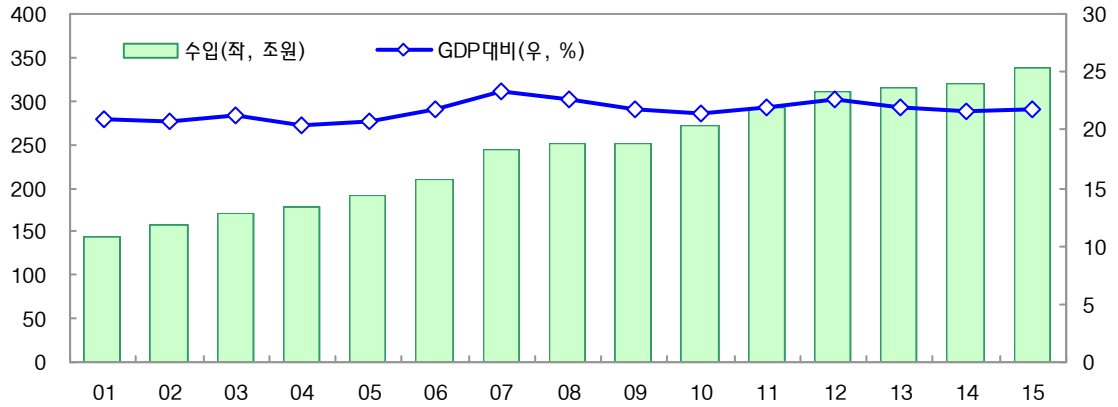

통합재정지출 추이

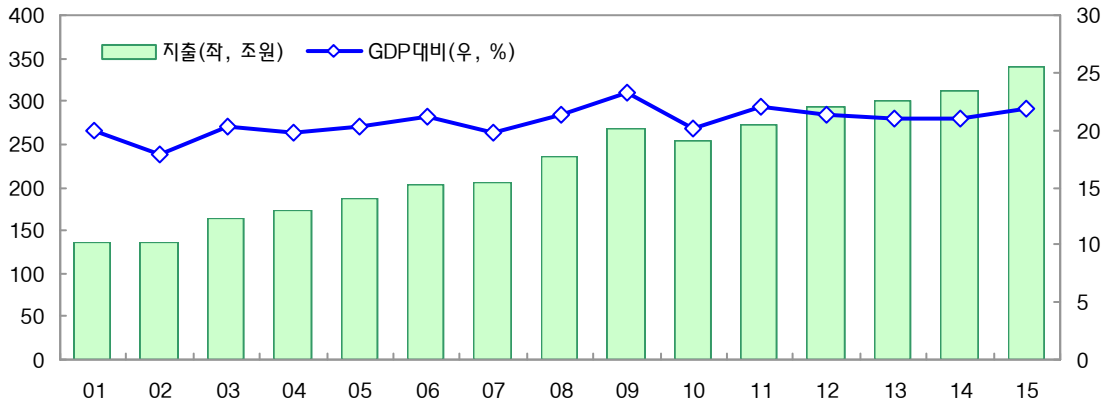

재정수지 추이

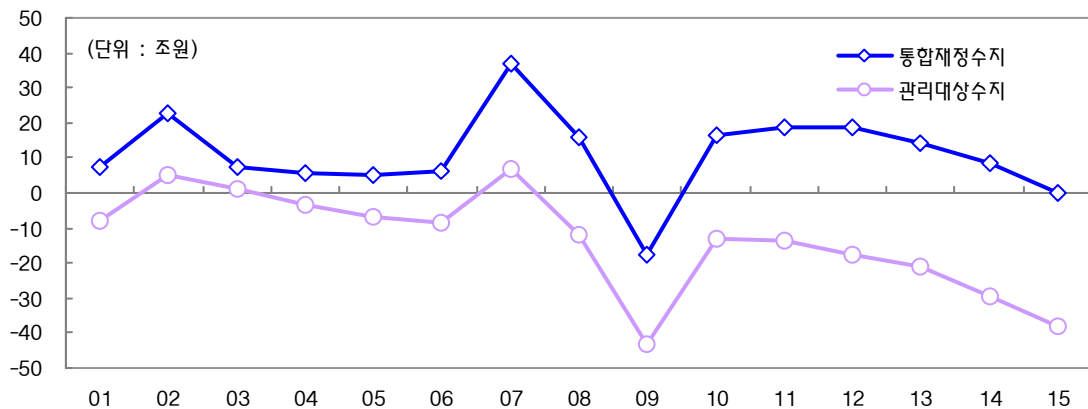

4. 해외 경제

- ① 세계경제는 미국 성장 둔화·유로존 성장 미흡 등 선진국 회복세가 공고하지 못하고 신흥국 경기부진이 지속되는 가운데 美 금리인상·대선 등 리스크 상존
- ② 미국 경제는 민간소비 확대에도 불구하고, 투자 위축 등으로 2/4분기 1.4%(전기비연율, 확정치) 성장하였으며, 8월 생산·소비가 감소하는 등 부진한 모습

- 8월 산업생산(전월비 △0.4%)은 제조업(△0.4%), 전기·가스업(△1.4%) 감소 등에 기인하여 3월 이후 최대폭으로 감소하였으나, 9월 ISM 제조업 지수는 전월대비 개선

* ISM 제조업 지수(기준=50): (16.1)48.2 (2)49.5 (3)51.8 (4)50.8 (5)51.3 (6)53.2 (7)52.6 (8)49.4 (9)51.5

- 8월 소매판매(△0.3%)는 자동차 부진(△0.9%) 등으로 시장예상치(△0.1%)를 하회하며 전월대비 감소하였으나, 9월 소비자심리지수는 개선

* 미시간大 소비자심리지수(1966=100): (16.2)91.7 (3)91.0 (4)89.0 (5)94.7 (6)93.5 (7)90.0 (8)89.8 (9)91.2

* 컨퍼런스보드 소비자신뢰지수(1985=100): (16.2)94.0 (3)96.1 (4)94.7 (5)92.4 (6)97.4 (7)96.7 (8)101.8 (9)104.1

- 8월 주택시장은 기존주택판매(전월비 △0.9%, 연율 533만건) 감소세 지속, 전월 판매 급증에 따른 기저효과 등으로 신규주택판매(전월비 △7.6%)도 감소

* 케이스-윌러 가격지수 증감률(전년동월비, %): (15.11)5.6 (12)5.6 (16.1)5.6 (2)5.4 (3)5.5 (4)5.4 (5)5.2 (6)5.1 (7)5.0

* 신규주택판매(전월비, %): (15.11)6.3 (12)5.9 (16.1)△2.2 (2)△0.2 (3)2.3 (4)6.1 (5)△0.7 (6)2.3 (7)13.8 (8)△7.6

- 9월 고용시장은 경제활동참가율(62.9%) 증가로 실업률(5.0%)이 소폭 상승한 가운데, 제조업·고용부문 고용 감소로 비농업부문 신규 취업자 수(15.6만명) 증가세가 둔화

* 경제활동참가율(%) : (16.2)62.9 (3)63.0 (4)62.8 (5)62.6 (6)62.7 (7)62.8 (8)62.8 (9)62.9

* 비농업부문 취업자증감(전월비, 만명): (16.2)23.3 (3)18.6 (4)14.4 (5)2.4 (6)29.2 (7)25.2 (8)16.7 (9)15.6

미 국	13년	14년		15년					16년					
	연간	연간	4/4	연간	1/4	2/4	3/4	4/4	1/4	2/4	6월	7월	8월	9월
실질 GDP(전기비연율, %)	1.7	2.4	2.3	2.6	2.0	2.6	2.0	0.9	0.8	1.4	-	-	-	-
- 민간소비지출	1.5	2.9	4.6	3.2	2.4	2.9	2.7	2.3	1.6	4.3	-	-	-	-
- 기업투자	3.5	6.0	△1.1	2.1	1.3	1.6	3.9	△3.3	△3.4	△1.0	-	-	-	-
- 주택투자	11.9	3.5	11.4	11.7	13.3	14.9	12.6	11.5	7.8	△7.7	-	-	-	-
산업생산(전기비, %)	1.9	2.9	0.9	0.3	△0.5	△0.7	0.4	△0.8	△0.4	△0.1	0.5	0.6	△0.4	-
소매판매(전기비, %)	3.8	4.1	0.6	2.3	△0.7	1.5	0.9	0.3	△0.1	1.5	0.7	0.1	△0.3	-
기존주택판매(전기비, %)	9.1	△3.1	1.8	6.3	△0.7	4.6	2.3	△3.8	1.9	3.8	1.1	△3.4	△0.9	-
실업률(계절조정, %)	7.4	6.2	5.7	5.3	5.5	5.4	5.2	5.0	4.9	4.9	4.9	4.9	4.9	5.0
소비자물가(전년동기비, %)	1.5	1.6	1.2	0.1	△0.1	0.0	0.1	0.4	1.1	1.1	1.0	0.8	1.1	-

자료 : 미국 상무부, 블룸버그

세계 GDP

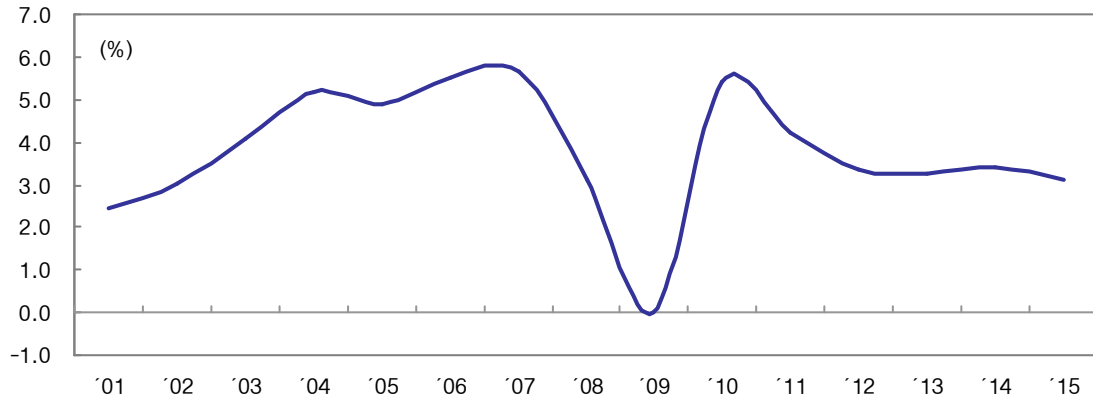

* 자료: IMF

미국 GDP 및 산업생산

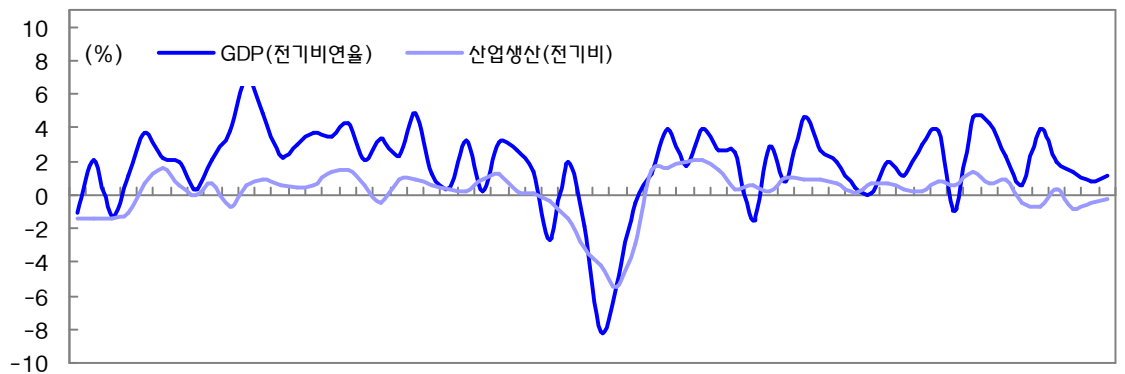

01.1 02.1 03.1 05.1 06.1 07.1 08.1 09.1 10.1 11.1 12.1 13.1 14.1 15.1 16.1

* 자료: 美 상무부, FRB

미국 월간 비농업 신규 고용증감 및 실업률

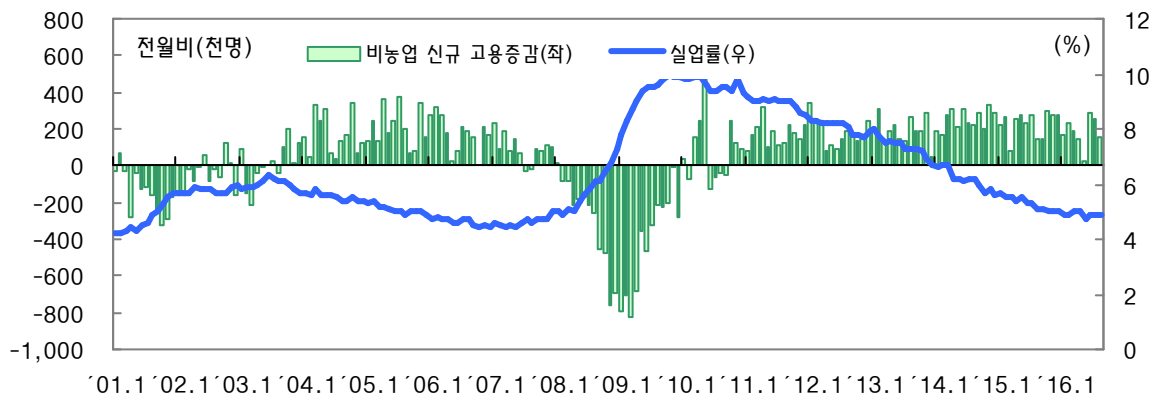

* 자료: 美 노동부

③ 중국 경제는 정부 인프라 투자 확대 등 영향으로 산업생산이 증가하였으며, 소비가 개선되고 수출 부진이 완화되는 등 완만한 성장세를 시현

- 중국 국가통계국은 공업생산이 안정된 가운데 첨단기술산업(전년동기비 11.8%), 장비제조업(10.8%) 등의 빠른 성장세가 지속되며 신성장산업 역량이 축적되고 있다고 평가

중 국	13년	14년	15년				16년					
	연간	연간	연간	1/4 ¹⁾	2/4	3/4	4/4	1/4	2/4	6월	7월	8월
실질GDP(전년동기비,%)	7.7	7.3	6.9	7.0	7.0	6.9	6.8	6.7	6.7	-	-	-
산업생산(전년동기비,%)	9.7	8.3	6.1	6.4	6.3	5.9	5.9	5.8	6.1	6.2	6.0	6.3
도시고정자산투자(전년누계비, % 명목)	19.6	15.7	10.0	13.5	11.4	10.3	10.0	10.7	9.0	9.0	8.1	8.1
소매판매(전년동기비, % 명목)	13.1	12.0	10.7	10.6	10.2	10.7	11.1	10.3	10.2	10.6	10.2	10.6
수출(전년동기비,%)	8.6	5.5	△25	4.7	△21	△59	△50	△96	△36	△48	△44	△28
소비자물가(전년동기비,%) ¹⁾	2.6	2.0	1.4	1.2	1.4	1.7	1.5	2.1	2.1	1.9	1.8	1.3
생산자물가(전년동기비,%) ¹⁾	△19	△19	△52	△46	△48	△57	△59	△48	△2.9	△2.6	△1.7	△0.8

자료 : 중국 국가통계국 1) 분기증가율: 월평균 증가율의 평균

④ 일본 경제는 엔화강세 등으로 11개월 연속 수출이 감소한 가운데, 8월 소매판매 감소, 소비자·근원물가도 마이너스 상승률을 지속하는 등 경기 부진 지속

* 근원물가(신선식품 제외, 전년동기비) : (16.2)0.0 (3)△0.3 (4)△0.4 (5)△0.4 (6)△0.4 (7)△0.5 (8)△0.5

일 본	13년	14년	15년					16년				
	연간	연간	연간	1/4	2/4	3/4	4/4	1/4	2/4	6월	7월	8월
실질GDP(전기비,%)	1.4	0.0	0.6	1.2	△0.4	0.5	△0.4	0.5	0.2	-	-	-
산업생산(전기비,%)	△0.6	2.1	△1.2	1.1	△1.3	△1.0	0.0	△1.0	0.2	△2.3	△0.4	1.5
소매판매(전기비,% 명목)	1.2	1.7	△0.4	△1.7	0.2	1.0	△0.2	△2.3	0.1	0.3	1.5	△1.1
수출(전년동기비,%)	9.5	4.8	3.4	9.0	6.7	3.7	△4.6	△7.9	△9.5	△7.4	△14.0	△9.6
소비자물가(전년동기비,%)	0.4	2.7	0.8	2.3	0.5	0.1	0.3	0.1	△0.4	△0.4	△0.4	△0.5

자료 : 일본 내각부, 경제산업성, 재무성, 총무성통계국

⑤ 유로존 경제는 대내외 수요 부진으로 최근 산업생산·소매판매가 감소하고 수출 부진이 심화된 가운데, PMI도 2개월 연속 감소하는 등 전반적으로 부진한 모습

* 종합 PMI 지수(기준=50): (16.1)53.6 (2)53.0 (3)53.1 (4)53.0 (5)53.1 (6)53.1 (7)53.2 (8)52.9 (9)52.6

유 로	13년	14년		15년					16년				
	연간	연간	4/4	연간	1/4	2/4	3/4	4/4	1/4	2/4	6월	7월	8월
실질GDP(전기비,%)	△0.3	1.1	0.4	2.0	0.8	0.4	0.4	0.4	0.5	0.3	-	-	-
산업생산(전기비,%)	△0.7	0.9	0.6	1.5	0.7	0.1	0.4	0.1	0.8	△0.4	0.8	△1.1	-
소매판매(전기비,%)	△0.6	1.4	1.0	2.7	0.9	0.7	0.6	0.2	0.6	0.1	0.0	0.3	△0.1
수출(전년동기비,%)	1.0	2.2	4.4	5.4	5.5	8.2	4.4	3.6	△1.0	△0.3	△1.7	△9.8	-
소비자물가(전년동기비,%)	1.4	0.4	0.3	0.0	△0.3	0.2	0.1	0.2	0.0	△0.1	0.1	0.2	0.2

자료 : Euro Stat, 블룸버그

중국 GDP 성장률 및 고정자산투자

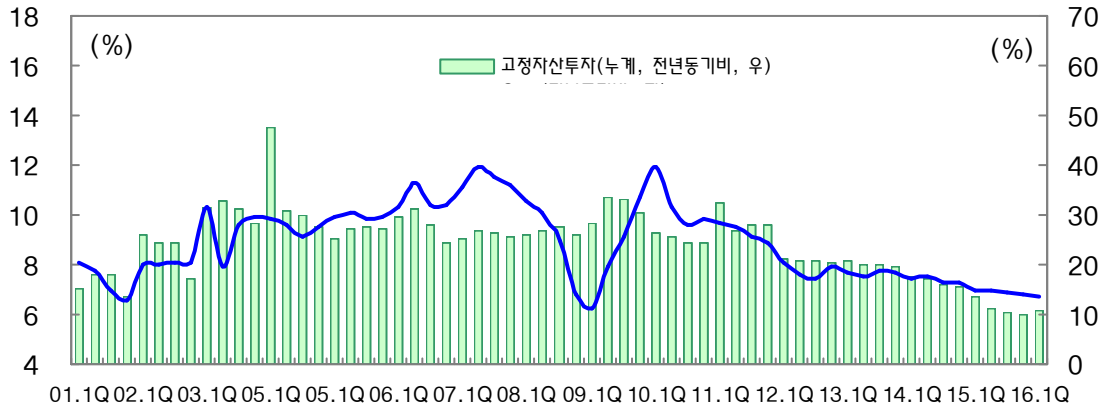

일본 GDP 성장률 및 산업생산

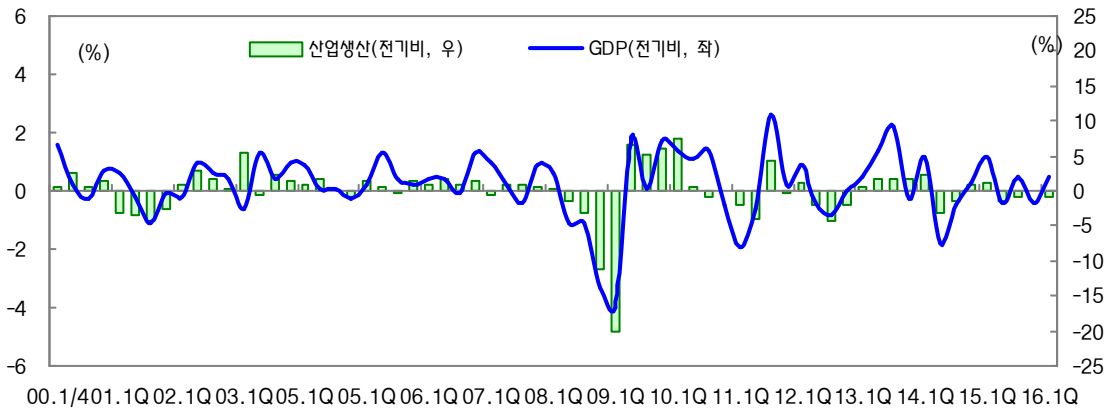

유로 GDP 성장률 및 산업생산

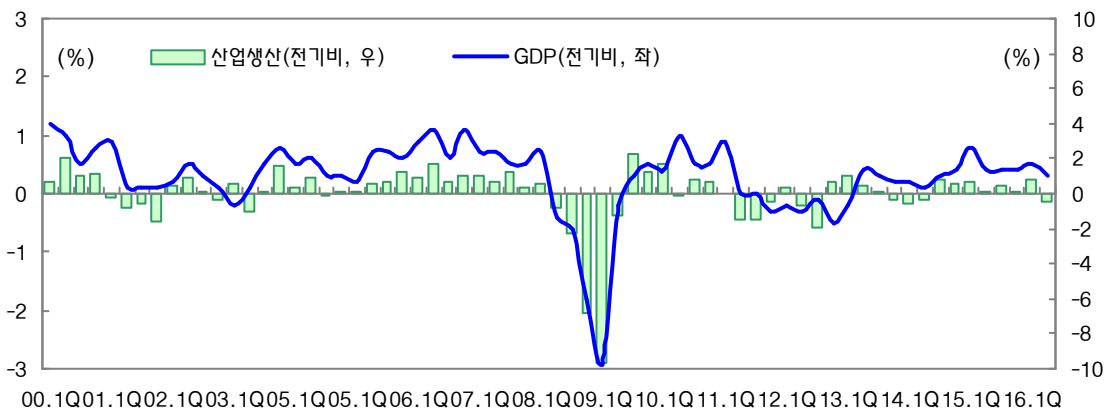

5. 민간소비

① '16.2/4분기 민간소비(GDP 잠정치)는 전기대비 1.0% 증가(전년동기대비 3.3% 증가)

(전기비, %)

	13년	14년					15년 ^P					16년	
	연간	연간	1/4	2/4	3/4	4/4	연간	1/4 ^P	2/4 ^P	3/4 ^P	4/4 ^P	1/4 ^P	2/4 ^P
· 민간소비(국민계정)	1.9	1.7	0.4	△0.3	0.7	0.3	2.2	0.8	△0.1	1.1	1.4	△0.2	1.0
(전년동기비)	-	-	2.8	1.7	1.4	1.1	-	1.5	1.7	2.2	3.3	2.2	3.3

자료 : 한국은행

② 8월 소매판매는 의복 등 준내구재(△1.2%)가 감소하였으나, 가전제품 등 내구재(4.7%), 음식료품 등 비내구재(1.8%)가 증가하며 전월비 2.0% 증가(전년동월대비 6.0% 증가)

(전기비, %)

	13년	14년			15년					16년 ^p		
	연간	연간	3/4	4/4	연간 ^p	1/4	2/4	3/4	4/4	2/4	7월 ^p	8월 ^p
소매판매	-	-	1.4	0.3	-	1.0	0.7	1.3	3.1	2.8	△2.5	2.0
(전년동기비)	0.7	2.0	2.0	2.4	3.9	2.2	3.4	3.6	6.1	6.2	4.4	6.0
- 내구재	0.3	5.1	3.2	0.4	10.2	4.3	0.8	2.0	8.2	7.6	△9.8	4.7
· 승용차판매	2.1	16.4	5.1	0.3	21.3	7.0	5.4	3.5	11.2	15.3	△26.4	△0.3
- 준내구재	2.1	△0.8	3.9	△2.3	△1.2	△2.0	△1.0	1.8	2.8	2.2	0.7	△1.2
- 비내구재	0.4	1.6	△0.8	1.3	2.5	0.6	1.2	0.7	0.3	0.4	0.7	1.8

자료 : 통계청

③ 9월은 백화점 매출액, 휘발유 경유 판매량, 카드 승인액이 증가세를 이어나갈 전망

* 국산 승용차 내수판매량 :	(16.2)9.0	(3)18.9	(4)5.8	(5)20.8	(6)24.1	(7)△10.5	(8)△11.1	(9)△10.9
* 백화점 매출액 :	△0.1	4.8	8.0	1.5	13.5	11.2	4.8	4.2
* 할인점 매출액 :	△5.4	△1.4	0.2	△5.5	2.9	5.8	0.2	△0.4
* 휘발유·경유 판매량 :	△1.1	△0.7	1.6	7.2	4.6	2.3	9.7	6.2
* 카드 국내승인액 :	14.2	13.9	7.2	22.7	12.9	9.1	15.0	9.1

<주> 전년동월비 증가율, %

<자료> 자동차공업협회, 백화점·할인점 업계 모니터링, 여신금융협회, 한국석유공사 등

민간소비 추이

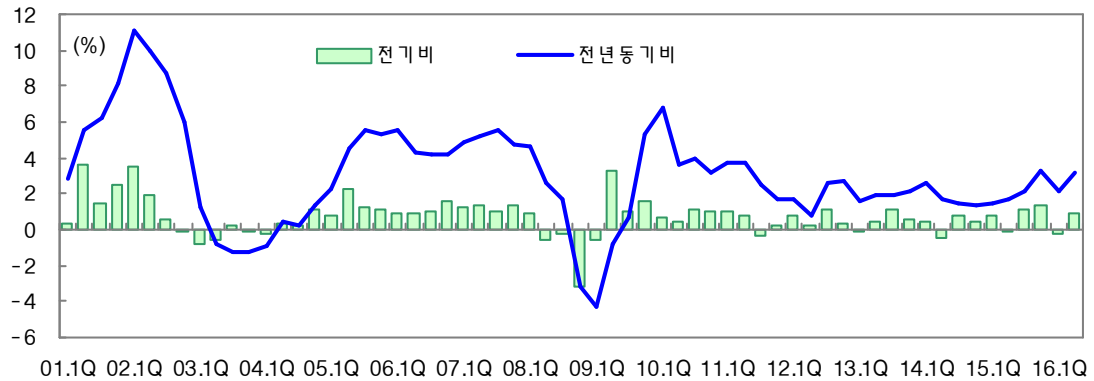

* 자료: 한국은행(국민계정)

소매판매액 추이

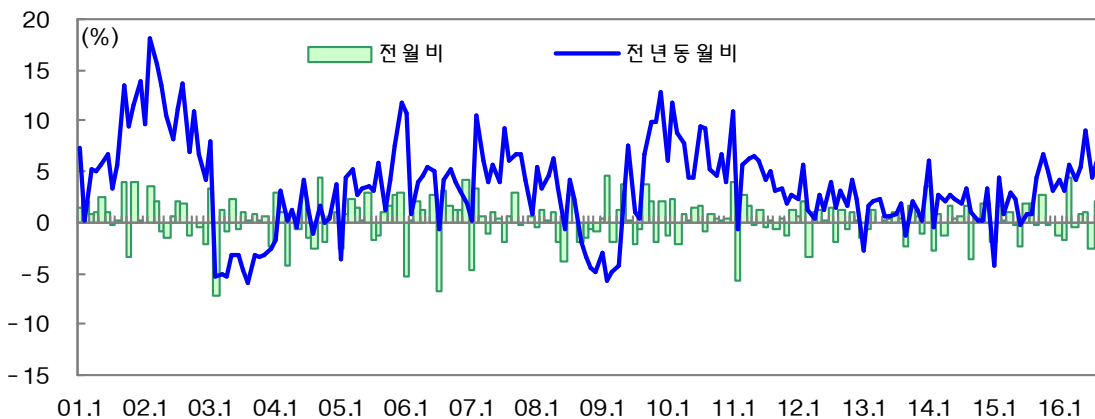

* 자료: 통계청(산업활동동향)

소매판매 형태별 추이

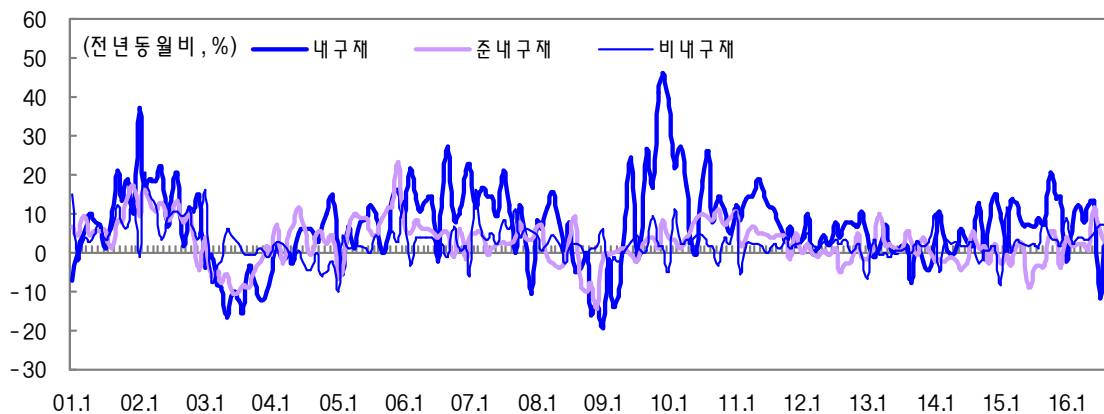

* 자료: 통계청(산업활동동향)

6. 설비 투자

① 16.2/4분기 설비투자(GDP잠정치)는 전기대비 2.8% 증가(전년동기대비 2.7% 감소)

(전기비, %)

	14년		15년 ^P					16년 ^P	
	연간	4/4	연간 ^P	1/4	2/4	3/4	4/4	1/4 ^P	2/4 ^P
· 설비투자(국민계정)	6.0	3.5	5.3	0.5	0.8	1.8	0.5	△7.4	2.8
(전년동기비)	-	4.4	-	5.8	5.1	6.7	3.9	△4.5	△2.7
- 기계류	5.0	5.2	2.1	0.1	△2.9	0.8	△3.0	△6.4	1.9
- 운송장비	8.3	△0.4	12.5	1.5	9.3	3.7	7.4	△9.4	4.5

자료 : 한국은행

② 8월 설비투자지수는 기계류와 운송장비 투자가 모두 증가하며 전월대비 14.0% 증가(전년동월대비로는 3.6% 증가)

(전기비, %)

	14년	15년					16년 ^P			
	연간	연간	1/4	2/4	3/4	4/4	1/4	2/4 ^P	7월 ^P	8월 ^P
· 설비투자지수	5.2	6.3	△0.2	△2.2	5.2	△1.2	△8.7	6.4	△11.7	14.0
(전년동기비)	-	-	9.2	4.5	10.2	1.6	△7.1	0.8	△12.3	3.6
- 기계류	3.9	2.9	△0.1	△6.0	0.7	△2.6	△5.3	△0.3	△0.3	15.3
- 운송장비	8.8	14.9	△1.0	8.8	16.5	1.0	△14.3	20.5	△31.6	11.0

자료 : 통계청

③ 국내기계수주의 감소세 전환, 제조업평균가동률 하락 등은 설비투자에 부정적 요인이나, 기계류 수입 증가, 설비투자조정압력 상승 등은 긍정적 요인

* 국산 승용차 내수판매량 증가율(전년동기비,%) : (16.4)5.8 (5)20.8 (6)24.1 (7)△10.5 (8)△11.1 (9)△10.9

(전년동기비, %, %p)

	12년	13년					14년 ^P			
	연간	연간	1/4	2/4	3/4	4/4	1/4	2/4 ^P	7월 ^P	8월 ^P
· 국내기계수주	14.8	△3.6	△3.0	14.9	△27.1	6.9	0.9	△3.0	0.4	△3.3
(전기비)	-	-	△0.1	8.6	△10.0	9.2	△6.3	4.6	△15.5	△10.2
- 공공	94.2	△61.7	△66.9	61.7	△85.3	△19.8	56.9	15.1	△61.3	△50.0
- 민간	4.8	10.0	11.4	12.5	4.7	10.8	△2.9	△4.3	4.8	1.6
· 기계류수입	5.8	0.3	8.5	△1.1	2.3	△6.4	△13.0	△6.7	△15.3	13.4
· 제조업평균가동률	76.1	74.3	74.3	74.3	74.9	73.6	73.2	72.2	73.8	70.4
· 설비투자조정압력 ¹⁾	△1.4	△1.8	△2.8	△2.8	△1.2	△0.6	△0.7	0.8	1.3	1.8

주 : 1) 제조업 생산 증가율 - 제조업 생산능력 증가율 (%p)

자료 : 통계청, 무역협회

설비투자 추이

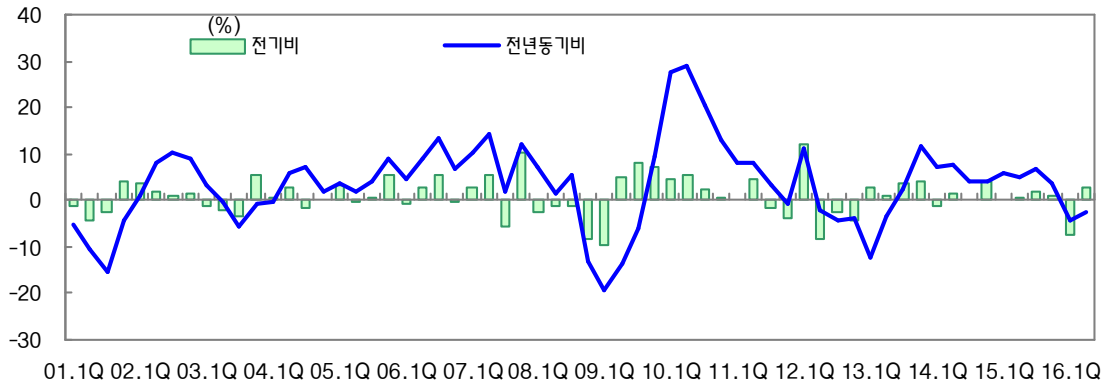

* 자료: 한국은행(국민계정)

설비투자 형태별 추이

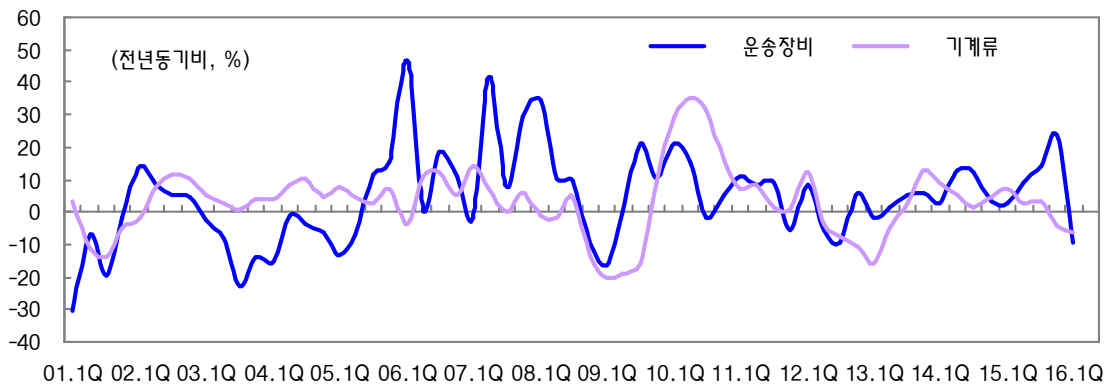

* 자료: 한국은행(국민계정)

기계수주 및 기계류 수입 추이

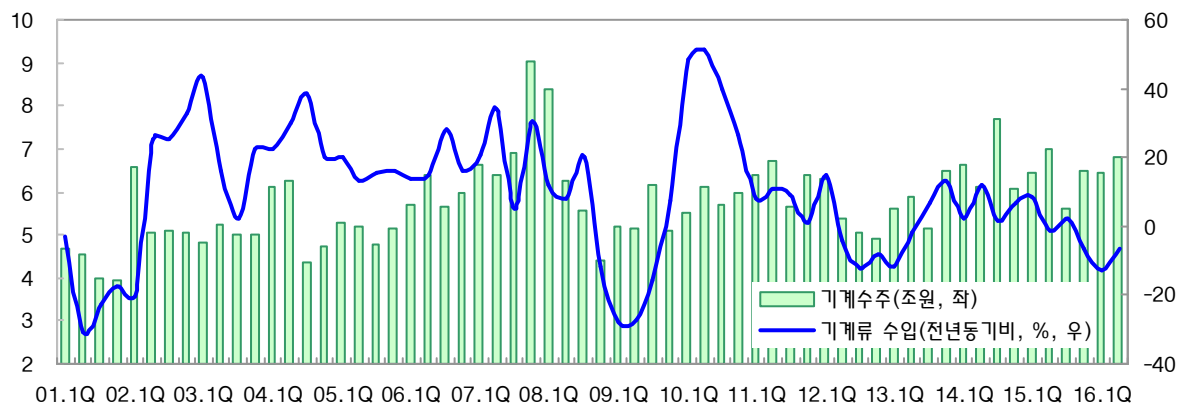

* 자료: 기계수주(통계청 산업활동동향), 기계류 수입(무역협회)

7. 건설 투자

① 16.2/4분기 건설투자(GDP 잠정치)는 전기대비 3.1% 증가 (전년동기대비 10.8% 증가)

(전기비, %)

	14년		15년 ^p					16년 ^p	
	연간	4/4	연간	1/4	2/4	3/4	4/4	1/4 ^p	2/4 ^p
· 건설투자(국민계정)	1.1	1.4	3.9	5.5	1.8	3.3	△2.4	6.8	3.1
(전년동기비)	-	△1.5	-	0.9	1.0	5.6	7.5	9.6	10.8
- 건 물 건 설	6.3	△4.9	6.3	2.5	4.9	5.6	0.3	3.6	5.5
- 토 목 건 설	△7.3	△4.7	△7.3	11.4	△3.8	△1.4	△8.0	14.0	△1.9

자료 : 한국은행

② 8월 건설기성(불변)은 토목공사와 건축공사가 모두 증가하면서 전월대비 3.2% 증가 (전년동월대비 23.6% 증가)

(전기비, %)

	14년	15년					16년 ^p			
	연간	연간	1/4	2/4	3/4	4/4	1/4	2/4 ^p	7월 ^p	8월 ^p
· 건설기성(불변)	△0.7	2.3	4.1	△2.1	6.4	0.0	9.4	2.3	0.2	3.2
(전년동기비)	-	-	△2.0	△3.9	5.9	8.0	14.8	19.2	19.8	23.6
- 건 축	7.8	6.0	4.4	△0.7	9.5	2.6	9.0	3.1	0.2	4.6
- 토 목	△12.3	△3.8	3.7	△4.4	0.9	△5.0	10.2	0.7	0.3	0.1

자료 : 통계청

③ 아파트 분양 물량이 2개월 연속 감소하고 있는 것은 향후 건설기성에 부정적 요인이나, 건설수주의 큰 폭 증가세 지속 등은 긍정적 요인으로 작용할 전망

* 분양물량(만호, 월평균, 부동산 114) : (16.2)0.9 (3)3.8 (4)3.5 (5)5.4 (6)4.1 (7)4.8 (8)3.0 (9)1.8

* 시멘트 내수출하(백만톤): (16.2)2.89 (3)5.50 (4)5.00 (5)5.10 (6)4.85 (7)4.50 (8)4.32 (9)4.50

(전년동기비, %)

	14년	15년					16년 ^p			
	연간	연간	1/4	2/4	3/4	4/4	1/4	2/4 ^p	7월 ^p	8월 ^p
· 건설수주(경상)	16.3	48.2	57.4	49.1	50.4	40.1	13.8	△6.3	45.7	54.6
(전기비)	-	-	47.4	11.6	21.3	△26.5	17.7	△10.2	64.5	7.8
- 건 축	24.5	50.1	89.5	49.3	42.5	37.8	13.1	2.6	35.3	30.9
- 토 목	△4.4	42.9	1.7	48.3	83.6	45.9	16.0	△32.8	93.9	200.7
· 건축허가면적	11.2	34.3	11.0	25.1	57.0	40.4	19.7	5.3	△27.9	△9.5

자료 : 통계청, 국토교통부

건설투자 추이

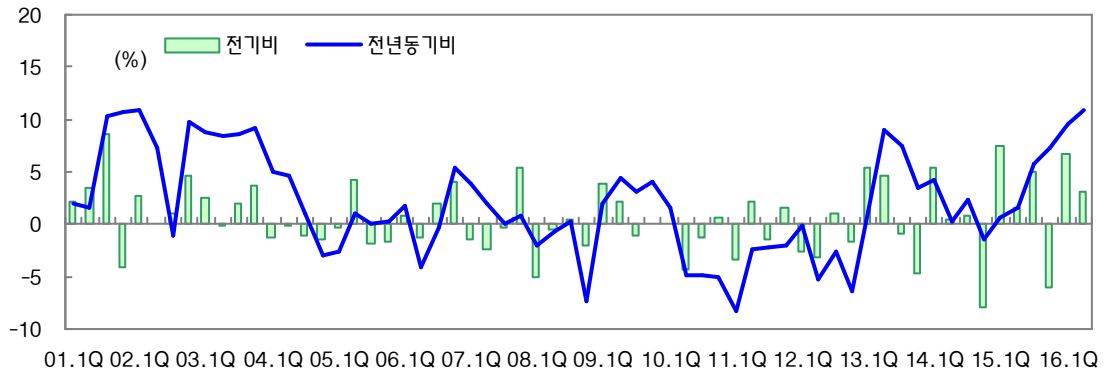

* 자료: 한국은행(국민계정)

건설투자 형태별 추이

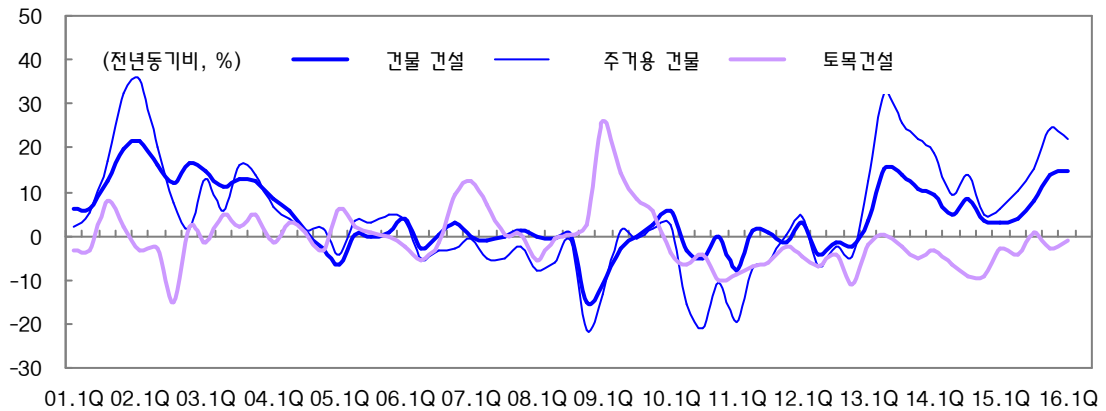

* 자료: 한국은행(국민계정)

건설수주 및 건축허가 면적 추이

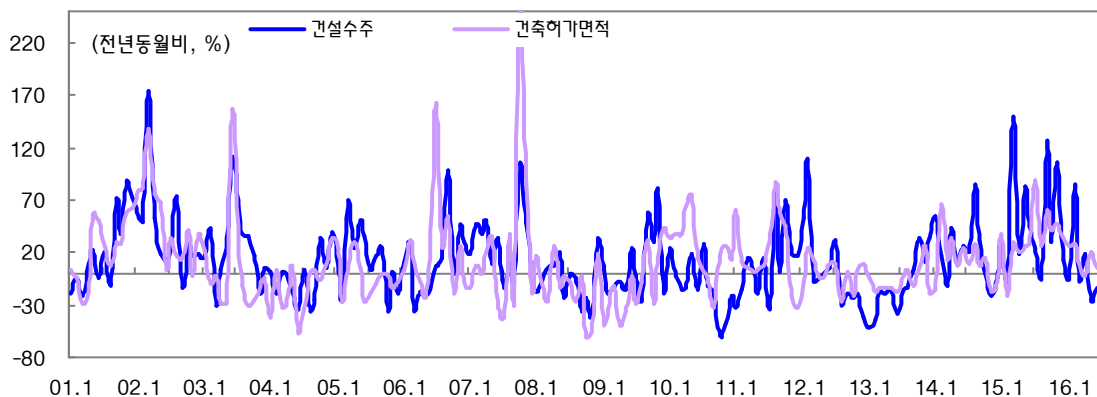

* 자료: 건설수주(통계청 산업활동동향), 건축허가 면적(국토교통부 통계누리)

8. 수출입 (통관기준)

① 9월 수출(잠정)은 전년동월대비 5.9% 감소한 408.6억달러

- 자동차 파업, 휴대폰 리콜, 조업일 감소(△0.5일) 등 영향으로 감소 전환
 - 품목별로는 자동차·휴대폰 수출 등이 부진하였으며, 지역별로는 일본·중남미 수출 등이 양호, EU·중동 수출 등은 부진
 - * 품목별(%) : (반도체)△2.6 (철강)△4.1 (석유제품)△13.4 (선박)△13.6 (車)△24.0 (휴대폰)△27.9
 - * 지역별(%) : (日)6.3 (중남미)0.2 (아세안)△1.3 (美)△6.1 (中)△9.1 (EU)△14.5 (중동)△19.1
 - 수출물량(중량)은 감소세가 완화되었으나 석유류 제외 수출, 원화환산 수출은 부진
 - * 수출증가율(16.8→9월, %) : (중량)△3.3→△0.5 (석유류 제외시)4.8→△5.4 (원화환산시)△3.3→△12.1
 - 조업일수를 고려한 일평균 수출은 19.5억달러로 8월대비 증가
 - * 일평균 수출(억불) : (1)16.1 (2)16.2 (3)17.9 (4)18.3 (5)18.5 (6)19.7 (7)17.4 (8)16.7 (9)19.5

(억달러, 전년동기비, %)

구 분	2014	2015						2016				
		연간	1/4	2/4	3/4	9월	4/4	1/4	2/4	3/4	8월	9월
· 수 출	5,726.6	5,267.6	1,334.0	1,351.0	1,282.4	434.3	1,300.2	1,152.0	1,260.2	1,219.4	401.2	408.6
(증가율)	2.3	△8.0	△3.0	△7.3	△9.5	△8.5	△12.0	△13.6	△6.7	△4.9	2.6	△5.9
일평균	21.1	19.3	20.1	19.9	18.7	20.2	18.6	17.3	18.8	17.8	16.7	19.5

자료 : 관세청

② 9월 수입(잠정)은 전년동월대비 2.3% 감소한 337.6억달러

- 원자재 감소세는 완화되었으나, 자본재는 감소전환 되고 소비재 증가세도 둔화
- * 용도별 수입(16.8→9월, %) : (원자재)△5.2→△0.8 (자본재)5.9→△6.3 (소비재)7.8→2.5

(억달러, 전년동기비, %)

구 분	2014	2015						2016				
		연간	1/4	2/4	3/4	9월	4/4	1/4	2/4	3/4	8월	9월
· 수 입	5,255.1	4,365.0	1,117.7	1,105.0	1,079.6	345.4	1,062.7	937.5	990.9	1,021.7	350.1	337.6
(증가율)	1.9	△16.9	△15.6	△15.6	△18.7	△21.8	△17.8	△16.1	△10.3	△5.4	0.7	△2.3
일평균	19.4	16.0	16.8	16.2	15.8	16.1	15.2	14.1	14.8	14.9	14.6	16.1

자료 : 관세청

③ 9월 수출입차(잠정)는 71.0억달러로 8월대비 흑자폭 감소(56개월 연속 흑자)

(억달러)

	2014	2015						2016				
		연간	1/4	2/4	3/4	9월	4/4	1/4	2/4	3/4	8월	9월
· 수출입차	471.5	902.6	216.3	246.1	202.8	88.9	237.4	214.5	269.3	197.7	51.1	71.0

자료 : 관세청

수출입(통관기준) 추이

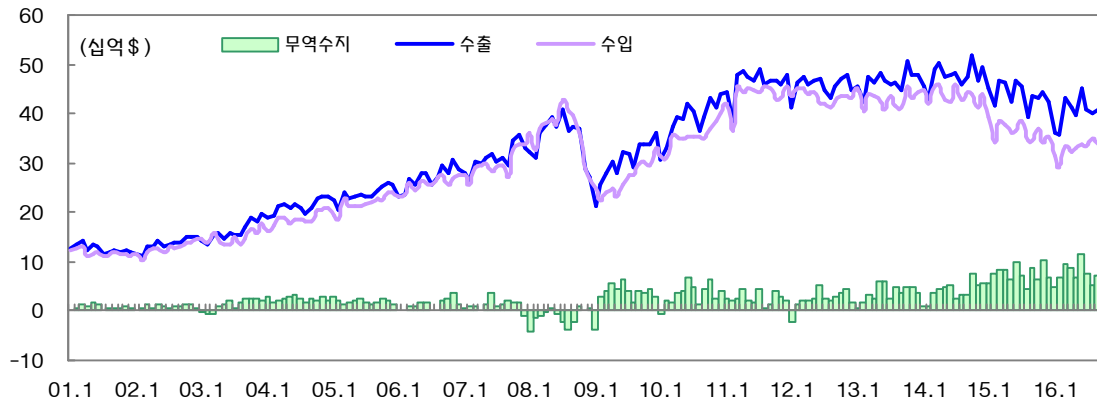

* 자료: 관세청, 산업통상자원부(수출입동향)

주요 품목별 수출 추이

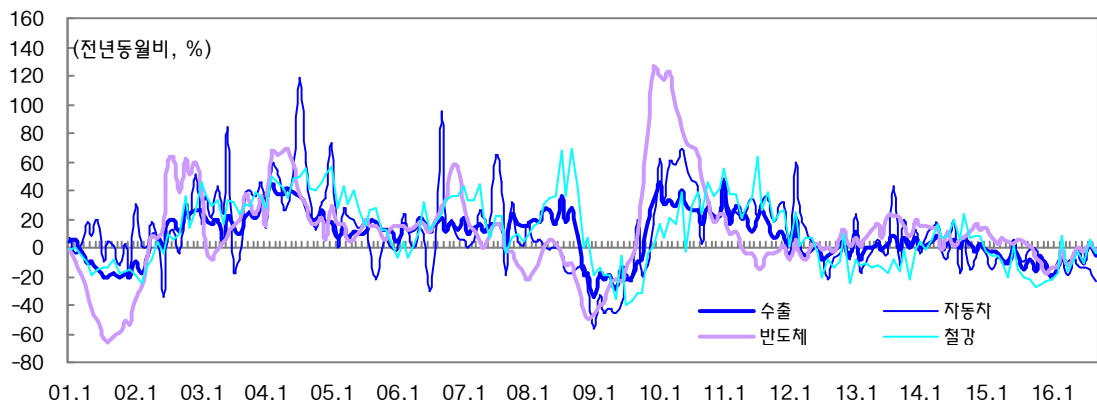

* 자료: 관세청, 산업통상자원부(수출입동향)

성질별 수입 추이

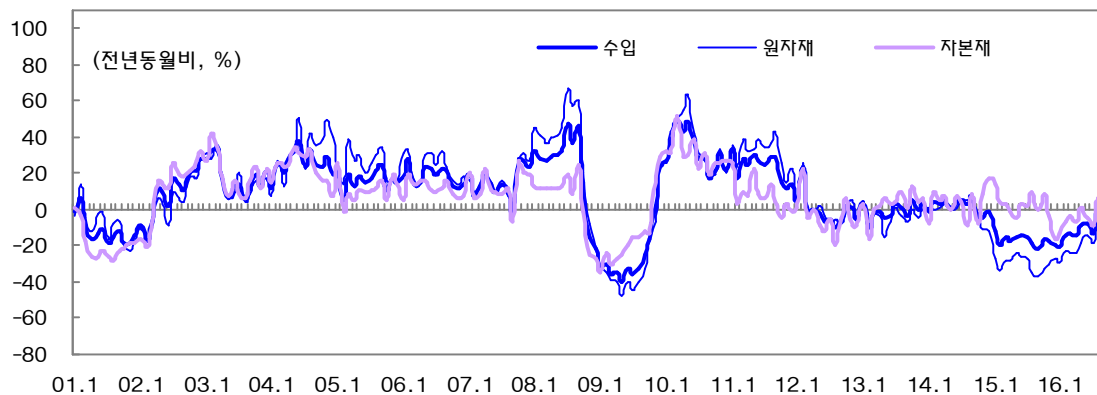

* 자료: 관세청, 산업통상자원부(수출입동향)

9. 국제수지

① 8월 경상수지(잠정)는 55.1억달러 흑자로 54개월 연속 흑자 기록

- 상품수지는 흑자폭 축소(16.7월 107.8 → 8월 73.0억달러)
 - * 상품수출(전년동월비, %): (16.7월) △10.1 → (8월) △3.0 / 상품수입: (16.7월) △15.1→ (8월) 0.6
 - * 품목별 수출(전년동월비, % 통관): (총수출)26 (선박)89.9 (철강)53 (반도체)25 (휴대폰)△9.0 (車)△14.8 (석유제품)△26.5
 - 성질별 수입(전년동월비, %, 통관): (총수입)0.7 (원자재)△5.2 (자본재)5.9 (소비재)7.8
- 서비스수지는 지재권사용료 수지가 악화되었으나 운송수지가 개선되면서 적자폭 축소(16.7월 △15.3→ 8월 △14.5억달러)
 - * 서비스수지(16. 7월 → 8월, 억달러): (지재권) 0.0→△1.4 (운송) △3.0→0.4 (여행) △12.8→△12.8 (기타) △4.7→△4.6 (건설) 7.7→7.7 (가공)△4.2→△4.4
- 본원소득수지는 배당수지 개선 등으로 흑자폭이 확대(0.5→6.1억달러)되었으나, 이전소득수지는 적자폭 확대(△6.2→△9.4억달러)

(억달러)

	2014	2015						2016			
	연간	연간	1/4	2/4	3/4	8월	4/4	1/4	2/4	7월	8월
· 경상수지	843.7	1,058.7	224.4	279.2	291.1	85.5	264.1	240.8	257.9	86.7	55.1
- 상품수지	888.9	1,202.9	242.2	336.8	306.4	88.1	317.6	278.8	330.1	107.8	73.0
- 서비스수지	△36.8	△157.1	△43.9	△30.9	△35.6	△10.1	△46.7	△41.7	△41.3	△15.3	△14.5
- 본원소득수지	41.5	59.0	38.3	△15.6	27.3	8.5	9.0	12.5	△19.0	0.5	6.1
- 이전소득수지	△49.8	△46.1	△12.2	△11.1	△7.0	△1.0	△15.8	△8.8	△11.8	△6.2	△9.4

자료: 한국은행

② 8월 자본·금융계정(잠정)은 77.0억달러 순자산 증가(유출초)

- * 자본·금융계정(억달러): (15.8)90.5 (16.1)64.8 (2)95.0 (3)122.4 (4)1.7 (5)89.3 (6)96.0 (7)93.9 (8)77.0
- 직접투자는 내국인 해외직접투자가 둔화(22.0→21.6억불)되고 외국인 직접투자도 확대(12.5→16.6억불)되면서 유출초 축소(9.5→5.1억불)
- 증권투자는 내국인 해외투자가 확대(46.2→83.7억불)되고 외국인 증권투자도 축소(45.3→16.2억불)되면서 유출초 확대(0.9→67.5억불)
- 파생금융상품(△4.8→△11.8억불)는 유입초 확대, 기타투자(68.6→△14.6억불)는 유입초 전환

③ 9월 경상수지는 통관 수출입차(71.0억불) 등 감안시 8월보다 흑자규모 확대 전망

경상수지 추이

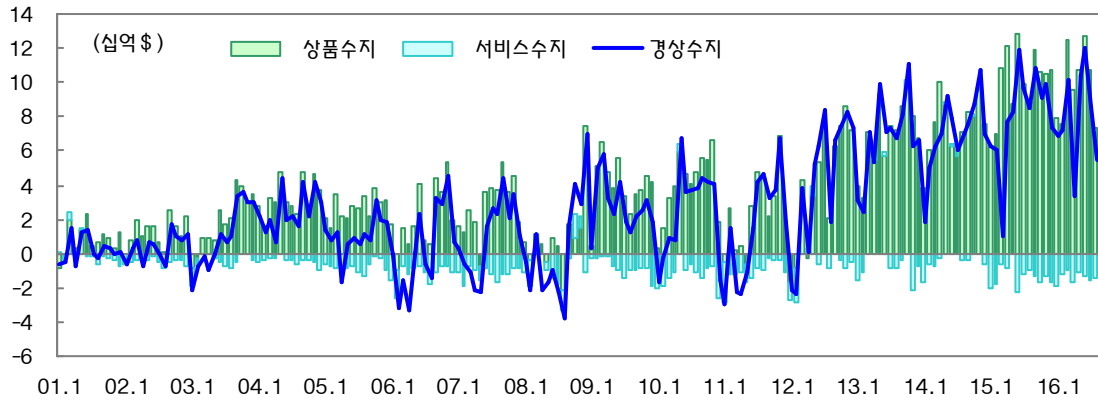

* 자료: 한국은행(국제수지)

여행수지 추이

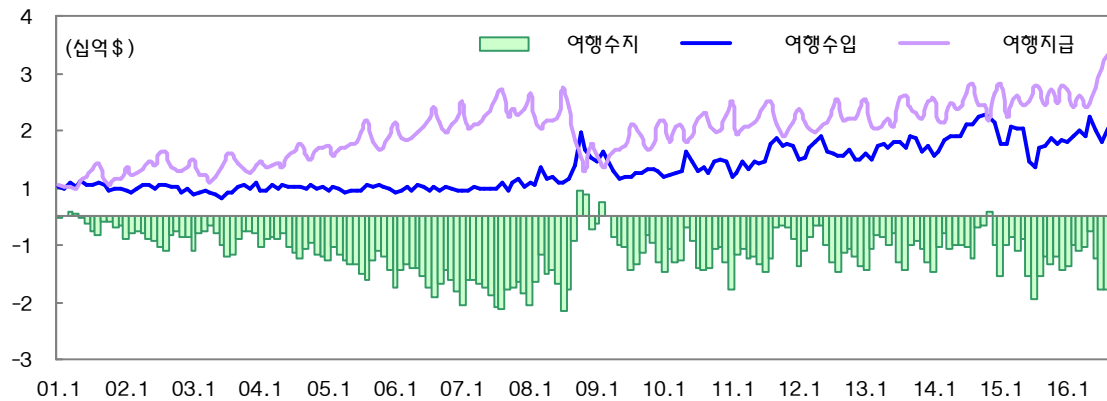

* 자료: 한국은행(국제수지)

자본금융계정 추이

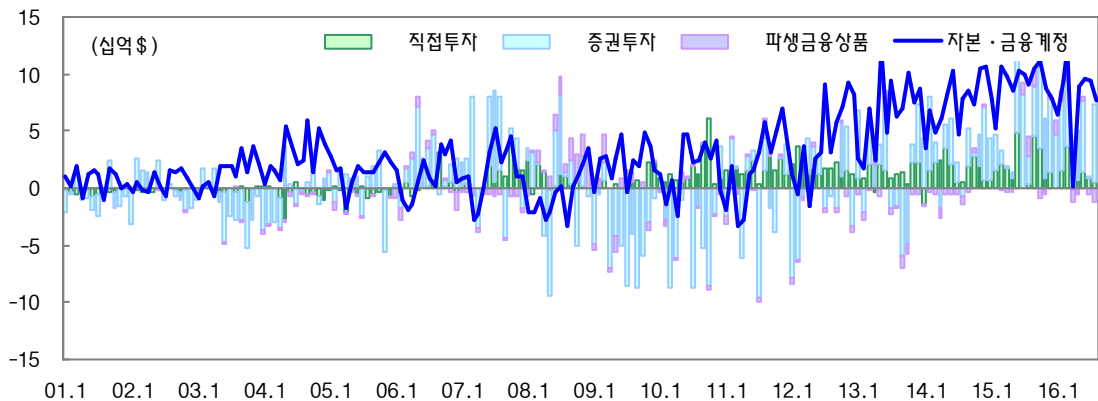

* 자료: 한국은행(국제수지)

10. 광공업 생산

① 8월 광공업생산은 1차금속·식료품 등에서 증가하였으나, 자동차, 반도체 등이 줄어 전월대비 2.4% 감소(전년동월대비 2.3% 증가)

- 전월대비로는 1차금속(3.2%), 식료품(3.7%), 비금속광물(4.4%) 등 증가
자동차(△17.7%), 반도체(△5.2%), 기계장비(△2.4%) 등 감소
- 전년동월대비로는 반도체(27.5%), 화학제품(5.1%), 1차금속(5.2%) 등 증가.
자동차(△12.1%), 통신·방송장비(△30.0%), 기계장비(△4.7%) 등 감소

② 8월 제조업 재고는 전월대비 1.7% 감소, 출하는 전월대비 2.1% 감소하여 제조업 재고/출하비율(재고율)은 전월대비 0.4%p 상승(120.7%)

- 재고는 전월대비로 석유정제(10.9%), 1차금속(2.6%), 화학제품(2.4%) 등 증가.
반도체(△29.3%), 통신·방송장비(△18.8%), 의복 및 모피(△3.2%) 등 감소
- 출하는 전월대비로 반도체(2.7%), 통신·방송장비(13.0%), 식료품(4.4%) 등 증가.
자동차(△12.4%), 석유정제(△8.9%), 전자부품(△5.7%) 등 감소

③ 8월 제조업 평균가동률은 70.4%로 전월대비 3.4%p 하락

(전기(월)비, %)

			'15년			'16년				
			연간	2/4	8월	1/4	2/4	6월	7월 ^p	8월 ^p
생 산	전산업 ¹⁾	전월(기)비	-	0.2	1.2	0.1	1.5	0.7	0.0	△0.1
		동월(기)비	1.7	1.0	1.3	2.3	3.6	4.8	3.4	5.0
	광공업	전월(기)비	-	△0.5	1.9	△0.6	1.0	△0.3	1.3	△2.4
		동월(기)비	△0.6	△1.3	0.2	△0.2	1.0	0.9	1.6	2.3
	제조업	·생산	전월(기)비	-	△0.5	2.0	△0.7	1.1	△0.3	△2.5
		·출하	동월(기)비	△0.6	△1.3	0.0	△0.4	1.1	1.7	2.3
		·내수	△0.2	△0.4	1.9	△1.8	2.1	0.5	0.2	△2.1
		·수출	0.4	0.5	1.0	△0.9	0.9	△0.3	0.5	△1.5
		·재고 ²⁾	△1.0	△1.5	2.9	△3.1	3.5	1.6	△0.2	△2.7
		·재고 ²⁾	2.9	2.3	0.7	3.9	△2.6	△0.5	△0.4	△1.7
		평균가동률	74.3	74.3	75.4	73.2	72.2	72.2	73.8	70.4
		생산능력 ³⁾	1.2	1.5	0.7	0.4	0.4	0.2	0.4	0.5

주: 1) 광업, 제조업, 전기·가스업을 포함, 2) 기(월, 분기, 연)말 기준, 3) 전년동기(월)비

자료: 통계청

④ 9월 광공업 생산은 8월 큰 폭 감소에 따른 기저효과 등 긍정적 요인이 있으나, 수출 부진, 자동차 파업 장기화 등 하방 위험 존재

광공업 생산 추이

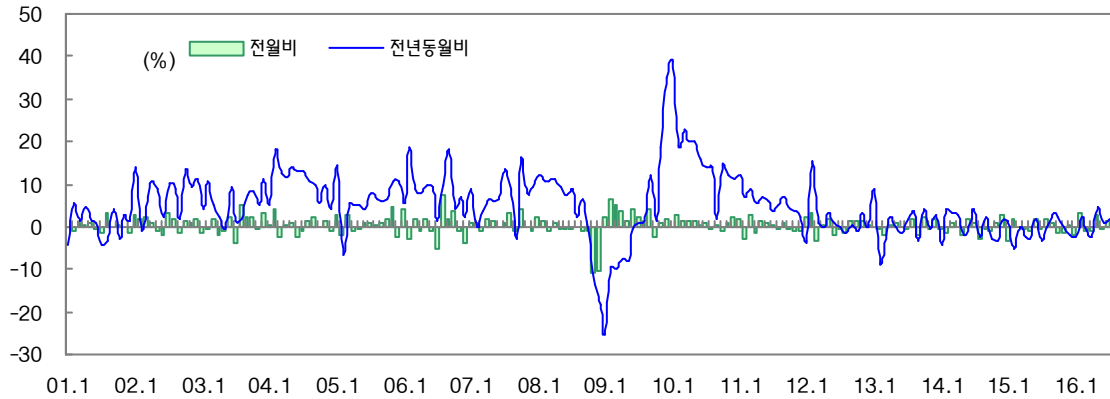

* 자료: 통계청, 산업활동동향

제조업 출하 및 재고 추이

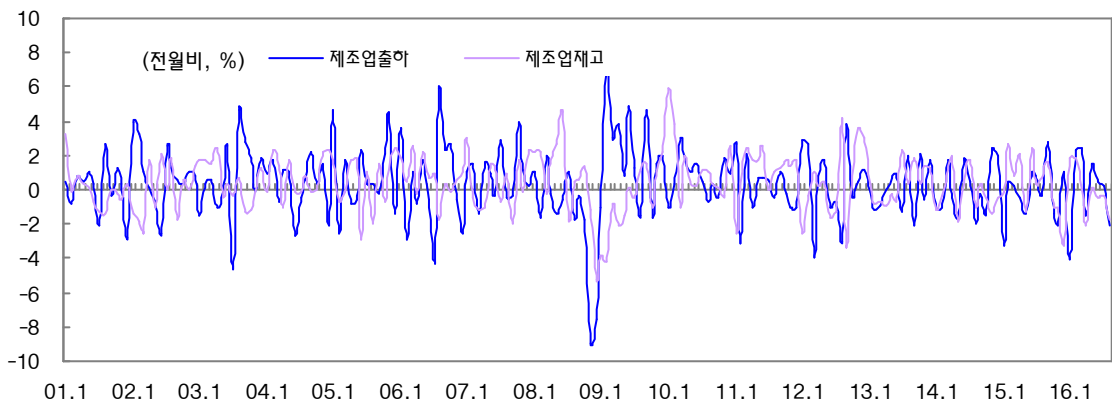

* 자료: 통계청, 산업활동동향

제조업 평균가동률

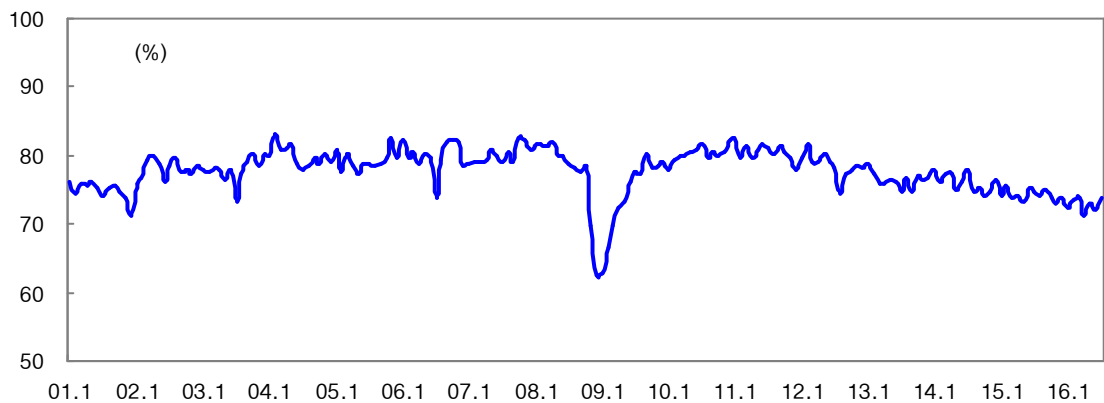

* 자료: 통계청, 산업활동동향

11. 서비스업 생산

□ 8월 서비스업 생산은 운수, 숙박·음식 등이 감소하였으나, 전문·과학·기술, 도소매업 등이 증가하여 전월대비 0.7% 증가(전년동월비 4.7% 증가)

■ 도소매(0.7%), 출판·통신업(1.5%), 전문·과학·기술(6.1%) 등이 증가로 전환하였고, 운수업(△1.1%), 사업서비스업(△1.6%)이 감소로 전환

■ 그 외, 부동산·임대업(2.2%), 보건·사회복지(1.0%) 등은 증가세를 지속

(전기비, %)

	비중	13년	14년		15년					16년		
		연간	연간	4/4	연간	1/4	2/4	3/4	4/4	2/4 ^p	7월 ^p	8월 ^p
서비스업생산	100.0	1.5	2.3	0.8	2.8	0.5	0.5	1.2	1.2	1.6	△0.3	0.7
도소매업	21.6	0.1	0.4	△0.4	1.7	0.7	0.3	0.9	2.2	2.0	△0.5	0.7
운수업	8.5	1.0	1.7	1.8	1.4	△0.2	△2.6	1.9	1.9	△0.5	2.1	△1.1
음식·숙박업	7.2	0.5	1.5	△1.7	△2.0	△0.6	△3.4	2.1	0.8	△0.8	2.0	△0.3
출판·통신업	8.4	2.2	2.0	△0.4	△0.6	△1.9	△0.5	3.0	1.1	1.8	△3.4	1.5
금융·보험업	14.7	0.5	5.2	3.3	9.0	1.6	3.8	1.2	△0.4	1.6	0.5	0.1
부동산·임대업	5.3	2.5	6.2	4.3	8.1	△0.8	6.4	0.9	△0.5	2.9	2.7	2.2
전문·과학·기술	5.6	3.3	2.3	2.9	△0.4	△2.9	△0.1	1.6	0.3	1.7	△6.2	6.1
사업서비스업	3.3	2.1	2.5	0.8	3.9	2.3	0.4	△1.0	3.4	△0.6	0.5	△1.6
교육서비스업	10.9	0.8	1.3	△0.4	0.9	1.0	△0.6	0.0	1.0	0.0	△0.4	0.6
보건·사회복지	7.5	5.2	6.3	2.2	6.2	1.9	0.0	1.4	3.1	3.6	1.9	1.0
예술·여가	2.9	△0.7	△1.0	△2.3	1.1	1.5	△2.5	1.0	3.2	5.9	△6.6	0.4
협회·단체	3.6	6.1	△0.5	△1.9	△0.5	0.7	1.6	△0.2	△2.7	1.0	△1.8	1.6
하수·폐기물 처리	0.6	△0.4	1.0	3.6	7.2	0.6	3.6	4.6	△4.6	4.4	△7.1	△0.7

자료 : 통계청

□ 9월은 일평균 주식거래대금 증가 등이 긍정적 영향을 미칠 것으로 전망

* 일평균 주식거래대금(조원): ('15.11)8.3 (12)7.1 (16.1)8.3 (2)7.8 (3)7.5 (4)8.1 (5)8.5 (6)9.1 (7)8.3 (8)7.9 (9)8.1

서비스업 생산 추이

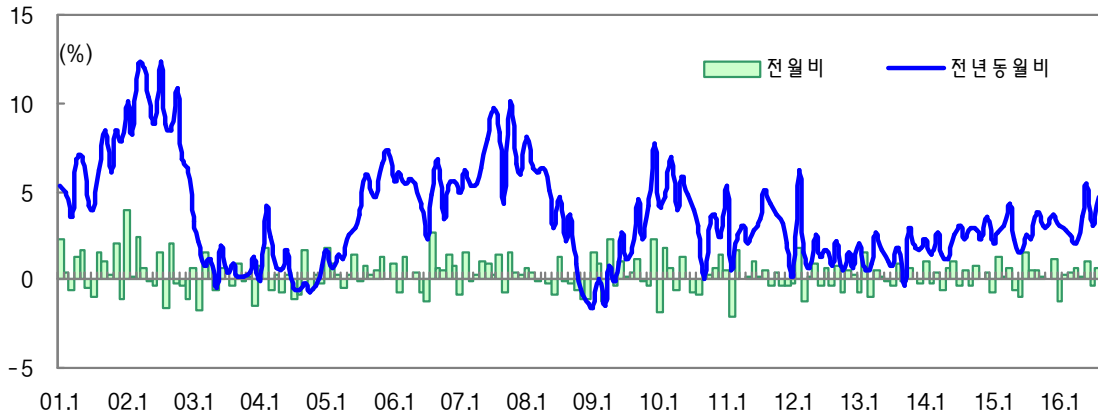

도소매업 생산 추이

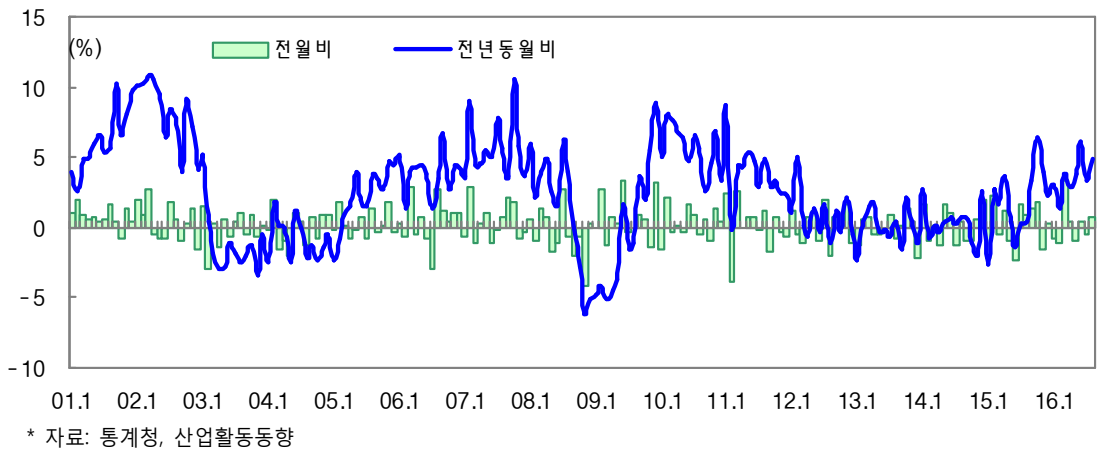

'16년 8월 업종별 서비스업 추이

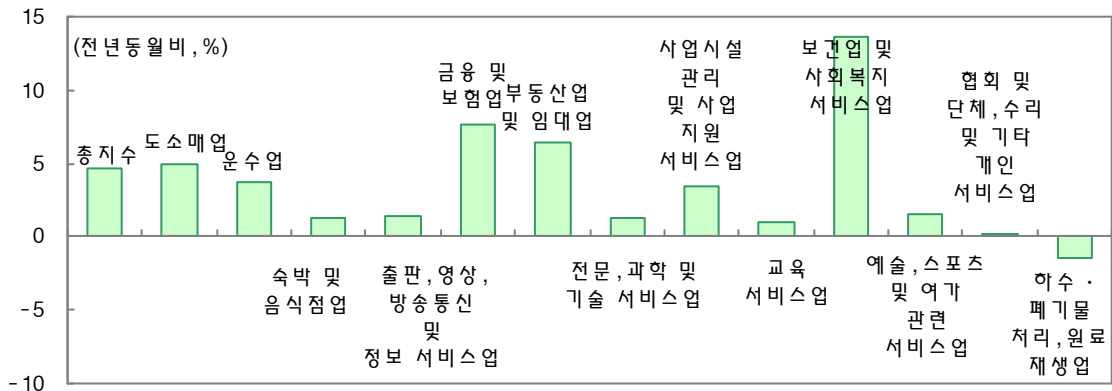

12. 전산업생산 및 경기종합지수

① 8월 전산업생산은 전월대비 0.1% 감소(전년동월대비 5.0% 증가)

- 서비스업(0.7%)·건설업(3.2%)·공공행정(1.8%) 증가, 광공업(△2.4%) 감소

② 8월 동행지수 순환변동치는 전월대비 0.2p 상승

- 동행종합지수 구성지표 중 건설기성액, 수입액, 서비스업생산지수 등이 전월대비 상승하였으나, 광공업생산지수, 내수출하지수는 전월대비 하락

* 전월대비 상승(%): 건설기성액(2.3), 수입액(1.2), 서비스업생산지수(0.5),
비농림어업취업자수(0.4), 소매판매액지수(0.2)

* 전월대비 감소(%): 광공업생산지수(△0.5), 내수출하지수(△0.2)

③ 8월 선행지수 순환변동치는 전월대비 0.3p 상승

- 선행종합지수 구성지표 중 건설수주액, 기계류내수출하지수, 구인구직비율, 코스피지수 등이 전월대비 상승하였으나 장단기금리차는 전월대비 하락

* 전월대비 상승: 건설수주액(19.7%), 기계류내수출하지수(1.6%), 구인구직비율(1.4%p), 코스피지수(1.2%), 소비자기대지수(0.9p), 재고순환지표(0.7%p), 수출입물가비율(0.1%),

* 전월대비 하락: 장단기금리차(△0.01%p)

	16.1월	2월	3월	4월	5월	6월p	7월p	8월p
전산업생산(전월비, %)	△1.4	0.7	0.7	△0.7	2.0	0.7	0.0	△0.1
(전년동월비, %)	1.7	2.5	2.4	0.8	5.0	4.8	3.4	5.0
동행종합지수(2010=100)	119.3	119.4	119.5	119.8	120.4	121.0	121.8	122.4
· 전 월 비(%)	△0.1	0.1	0.1	0.3	0.5	0.5	0.7	0.5
동행지수 순환변동치	100.3	100.2	100.0	100.0	100.3	100.5	100.9	101.1
· 전 월 차(p)	△0.3	△0.1	△0.2	0.0	0.3	0.2	0.4	0.2
선행종합지수(2010=100)	123.4	123.5	123.9	124.5	124.9	125.3	125.8	126.6
· 전 월 비(%)	0.2	0.1	0.3	0.5	0.3	0.3	0.4	0.6
선행지수 순환변동치	100.5	100.3	100.3	100.4	100.4	100.3	100.4	100.7
· 전 월 차(p)	△0.3	△0.2	0.0	0.1	0.0	△0.1	0.1	0.3

전산업생산 추이

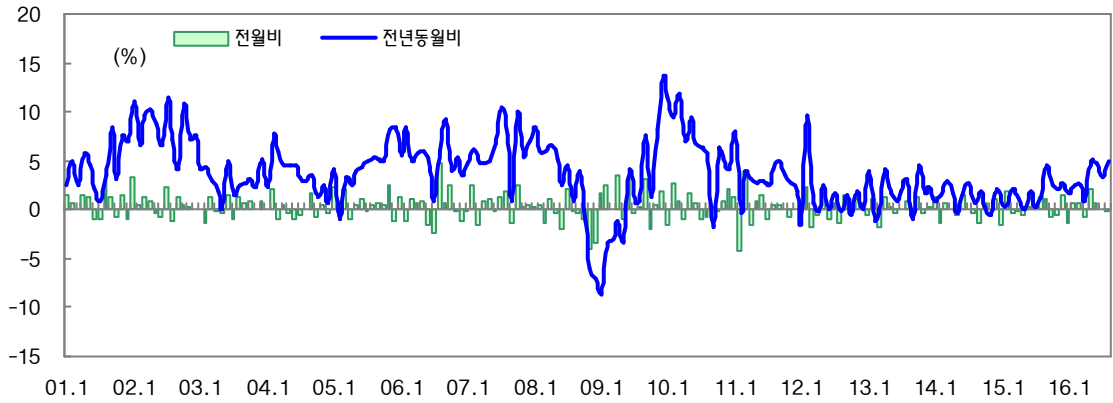

* 자료: 통계청, 산업활동동향

동행지수 순환변동치

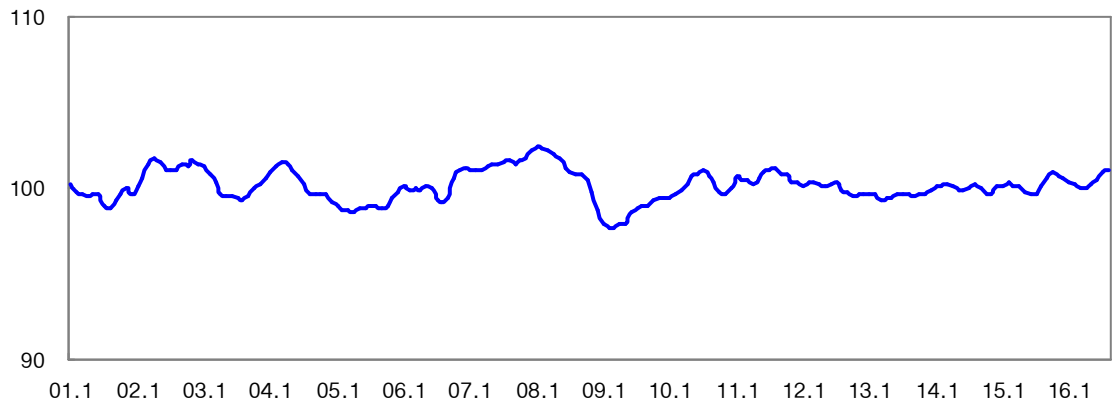

* 자료: 통계청, 산업활동동향

선행지수 순환변동치

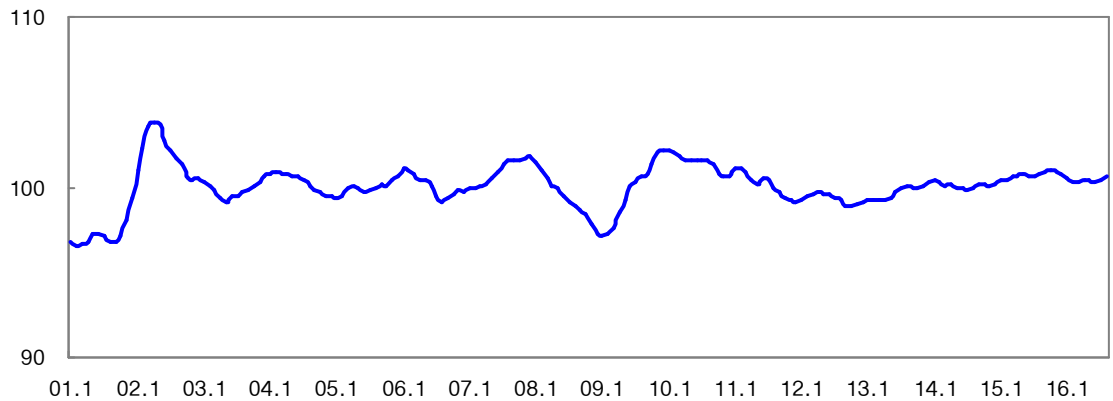

* 자료: 통계청, 산업활동동향

13. 금융·외환 시장

① 주식 시장

- 9월 중 주식 시장은 美 금리인상 이슈 등 대내외 요인으로 변동성이 다소 확대
- 월초 상승세를 보이던 코스피는 美 금리인상 우려, 삼성전자주 급락(노트7 파동) 등으로 크게 하락한 후 美 금리동결에 따른 불확실성 완화 등으로 반등하며 월말 연고점을 경신
- * 코스피(pt) : (9.1) 2,032.72 → (9.6) 2,066.53 → (9.12, 월저점) 1,991.48 → (9.29, 연고점) 2068.72

(pt, 조원, %)

	코스피(유가증권) 시장			코스닥 시장		
	16.8말	16.9말	전월대비 증감	16.8말	16.9말	전월대비 증감
· 주가지수(pt)	2,034.7	2,043.6	+8.9 (+0.4%)	663.7	681.2	+17.5 (+2.6%)
· 시가총액(조원)	1,296.9	1,301.8	+4.9 (+0.4%)	204.4	210.4	+6.0 (+2.9%)
· 일평균거래액(조원)	4.37	4.55	+0.18 (+4.1%)	3.50	3.55	+0.05 (+1.4%)
· 외국인보유비중(%)	34.41	34.47	+0.06%p (+0.2%)	9.98	9.93	△0.05%p (△0.5%)

자료 : 한국거래소, 체결기준

② 외환 시장

- 원/달러 환율은 美 대선토론 결과 힐러리 우세 평가에 따른 위험자산 선호, FOMC 금리동결, 日 BOJ 추가완화책에 대한 실망감 등으로 1,101원대로 하락
- 원/100엔 환율은 엔/달러 환율이 日 BOJ 추가완화책에 대한 실망감 등으로 큰 폭 하락(103.2엔 → 100.8엔)하면서 1,192원대로 상승

(원, %)

	10년말	11년말	12년말	13년말	14년말	15년말	16.8월말	16.9월말	절상률
· 원/달러 환율	1,134.8	1,151.8	1,070.6	1,055.4	1,099.3	1,172.5	1,114.8	1101.3	+1.2
· 원/100엔 환율	1,393.6	1,481.2	1,238.3	1,002.3	913.0	974.1	1,080.7	1,092.3	△1.1

주가 추이

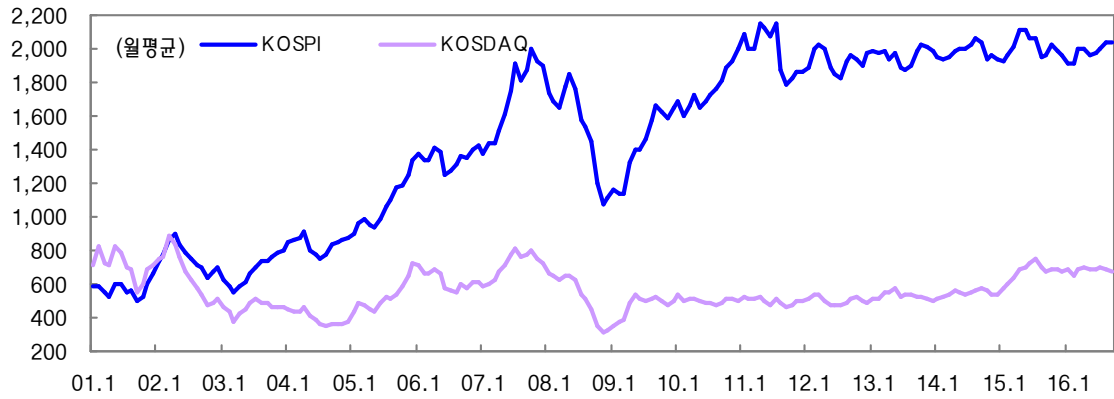

환율 추이

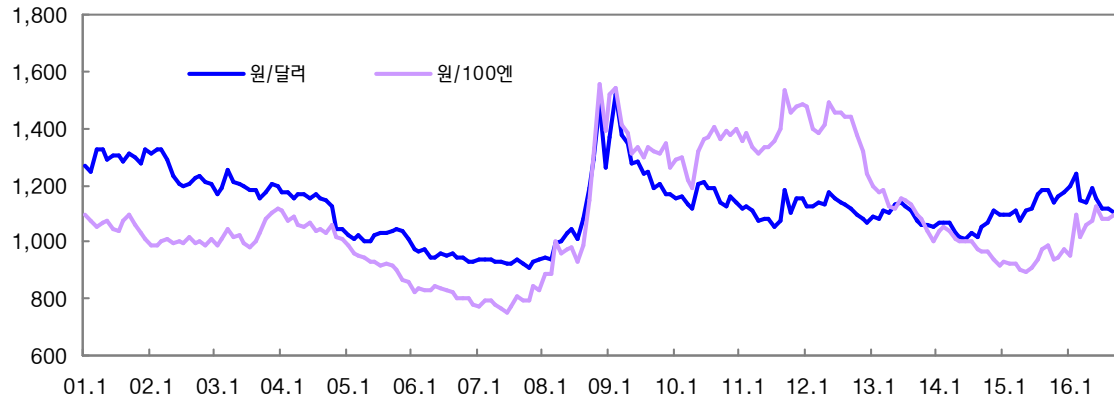

최근 일일환율 동향

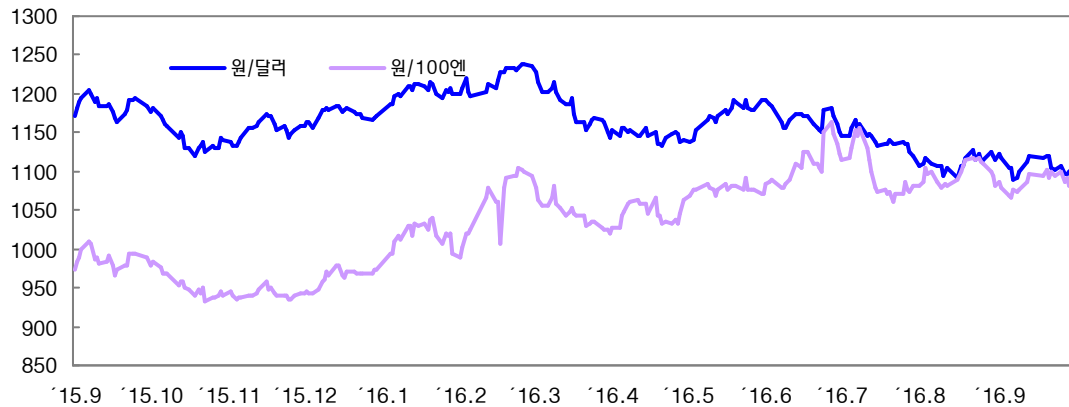

③ 채권 시장

- 16.9월 초 美 기준금리 인상 기대 등으로 상승세를 보인 국고채 금리는 日 BOJ 통화 정책 발표 및 美 FOMC 기준금리 동결 등으로 재차 하락세 시현

(기말, %)

	10년	11년	12년	13년	14년	15년	'16.7월	8월	9월	전월대비
콜금리(1일)	2.51	3.29	2.77	2.52	2.03	1.52	1.24	1.24	1.25	+1bp
CD(91일물)	2.80	3.55	2.89	2.66	2.13	1.67	1.36	1.34	1.34	-
국고채(3년)	3.38	3.34	2.82	2.86	2.10	1.66	1.22	1.31	1.25	△6bp
회사채(3년)	4.27	4.21	3.29	3.29	2.43	2.11	1.64	1.69	1.67	△2bp
국고채(5년)	4.08	3.46	2.97	3.23	2.28	1.81	1.24	1.35	1.25	△10bp

④ 통화량 및 자금 흐름

- 16.7월 중 광의통화(M2, 평잔)는 전년 동월대비 6.9% 증가, 증가율은 전월대비 하락
- 국외 신용이 외국인 증권투자자금의 순유입 전환 등으로 늘었으나, 민간신용 증가규모가 은행대출을 중심으로 전년동월에 비해 축소된 데 기인

(전년 동기비, 평잔, % 조원)

	10년 연중	11년 연중	12년 연중	13년 연중	14년 연중	15년 연중	'16.5월	6월	7월	16.7월 잔액
M1	11.8	6.6	3.8	9.5	10.9	18.6	16.2	15.9	13.8	735.1
M2	8.7	4.2	5.2	4.8	6.6	8.6	6.7	7.1	6.9	2,348.3
Lf	8.2	5.3	7.8	6.9	7.0	9.7	7.7	7.9	7.6	3,239.3

- 16.8월 중 은행수신은 증가로 전환, 자산운용사 수신은 감소로 전환
- 은행수신은 기업 단기여유자금과 지방정부자금이 유입되며 수시입출식예금(+12.0조원) 및 정기예금(+1.0조원)이 증가한 데 주로 기인하여 증가로 전환
- 자산운용사수신은 국고여유자금 인출 등에 따라 MMF(△3.9조원)가 감소하고 차익실현을 위한 환매 지속 등으로 주식형펀드(△2.3조원)가 줄어들면서 감소로 전환

(기간 중 말잔 증감, 조원)

	10년	11년	12년	13년	14년	15년	'16.5월	6월	7월	8월	16.8월 잔액
은행권	36.9	58.9	37.0	41.0	115.4	100.3	11.4	14.3	△1.8	12.8	1,430.5
자산운용사	△16.7	△16.6	18.8	17.7	42.4	44.4	13.9	△4.6	23.3	△1.4	484.5

금리 추이

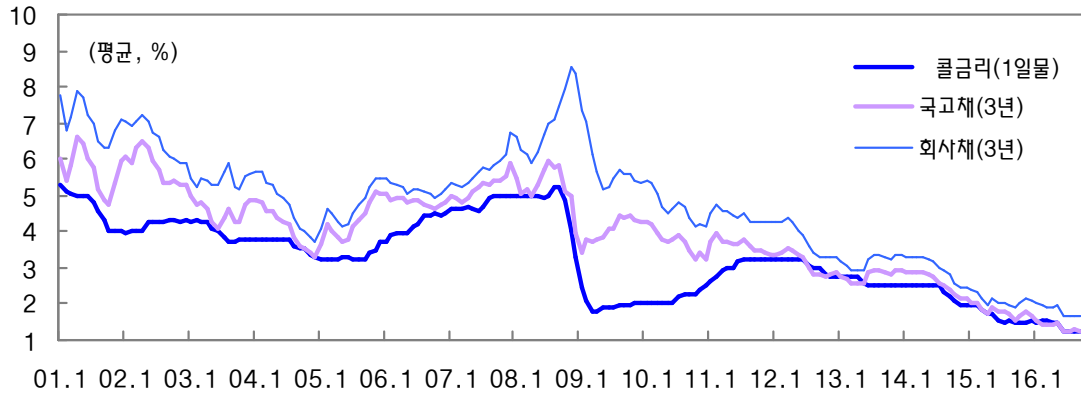

* 자료: 한국은행

통화량 추이

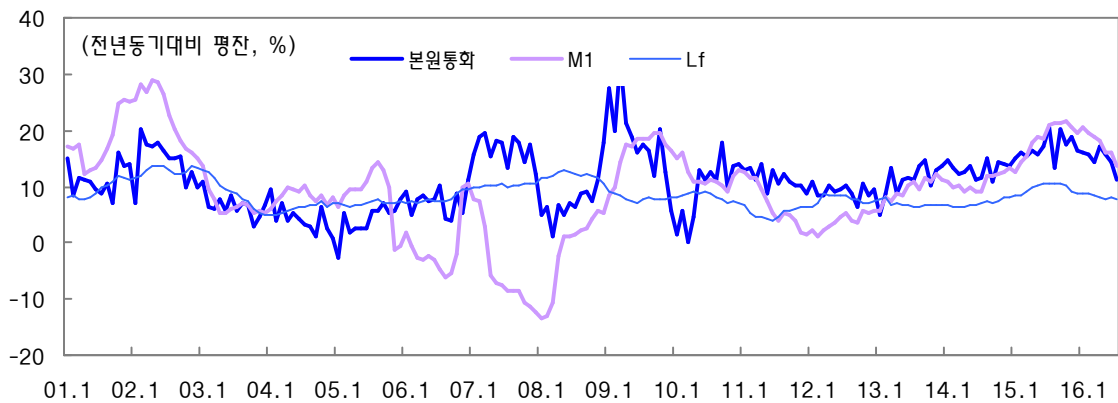

* 자료: 한국은행

금융기관(은행계정) 수신 증감

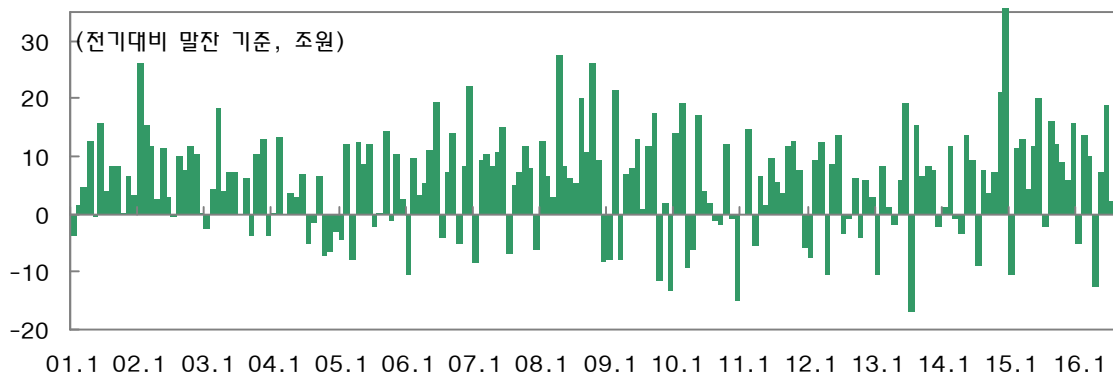

14. 부동산 시장

① 주택 시장

- 16.9월 전국 주택 매매가격은 전월대비 0.08% 상승
 - 수도권 상승률은 0.15%로 상승폭 축소 (서울 0.3%, 경기 0.1%, 인천 0.1%)
 - 지방은 0.02% 상승하며 상승세로 전환 (5대광역시 0.1%, 8개도 0.0%)
- * 5대 광역시 매매가격 변동률(%): 부산(0.3), 대구(△0.1), 광주(0.0), 대전(0.0), 울산(0.0)

전국 주택 매매가격 동향(전기비, %)

	10년	11년	12년	13년	14년	15년			16년				
						(연간)	8월	9월	(누계)	6월	7월	8월	9월
전 국	1.9	6.9	0.0	0.3	1.7	3.5	0.3	0.3	0.3	0.04	0.04	0.07	0.08
수도권	△1.7	0.5	△3.0	△1.1	1.5	4.4	0.3	0.4	0.7	0.15	0.14	0.16	0.15
서울	△1.2	0.3	△2.9	△1.4	1.1	4.6	0.4	0.4	1.3	0.22	0.23	0.26	0.26
강 남	△1.0	0.3	△3.5	△1.1	1.2	5.2	0.4	0.5	1.5	0.31	0.29	0.30	0.33
강 북	△1.4	0.3	△2.3	△1.7	1.1	3.9	0.4	0.4	1.0	0.13	0.17	0.21	0.19
지 방	6.4	15.1	3.1	1.7	1.9	2.7	0.2	0.3	△0.1	△0.05	△0.04	△0.01	0.02

자료 : 한국감정원 (13년 이전은 KB국민은행 자료 기준, '10~'12년 지방 항목은 5대광역시 수치)

- 16.9월 전국 주택 전세가격은 전월대비 0.1% 상승
 - 수도권 0.1% 상승, 지방은 보합세 지속
- * 서울 주요지역 변동률(%): 서초구(△0.1), 송파구(0.0), 강동구(△0.1), 마포구(0.4), 양천구(0.3)

전국 주택 전세가격 동향(전기비, %)

	10년	11년	12년	13년	14년	15년			16년				
						(연간)	8월	9월	(누계)	6월	7월	8월	9월
전 국	7.1	12.3	3.5	4.7	3.4	4.8	0.3	0.4	0.9	0.1	0.1	0.1	0.1
수도권	6.3	11.0	2.1	6.2	4.7	7.1	0.4	0.6	1.6	0.2	0.2	0.2	0.1
서울	6.4	10.8	2.1	6.6	3.6	7.2	0.5	0.7	1.4	0.2	0.2	0.1	0.1
강 남	7.6	11.1	2.4	6.7	3.3	7.9	0.4	0.7	1.3	0.2	0.2	0.1	0.1
강 북	5.1	10.6	1.8	6.4	3.8	6.5	0.5	0.7	1.6	0.2	0.2	0.2	0.2
지 방	9.2	14.5	4.6	3.3	2.2	2.8	0.2	0.3	0.4	0.0	0.0	0.0	0.0

자료 : 한국감정원 (13년 이전은 KB국민은행 자료 기준, '10~'12년 지방 항목은 5대광역시 수치)

- 16.8월 전국 주택 매매거래량(98,130건)은 전월(95,578건) 대비 2.7% 증가, 전년동월(94,110건) 대비 4.3% 증가

전국 주택 매매거래량 (연간 월평균, 천건/월)

	10년	11년	12년	13년	14년	15년	15.8월	9월	10월	11월	12월	16.1월	2월	3월	4월	5월	6월	7월	8월
전국	67	82	61	71	84	99	94	86	106	98	88	62	59	78	86	89	93	96	98

자료 : 국토교통부

지역별 주택 매매가격 추이

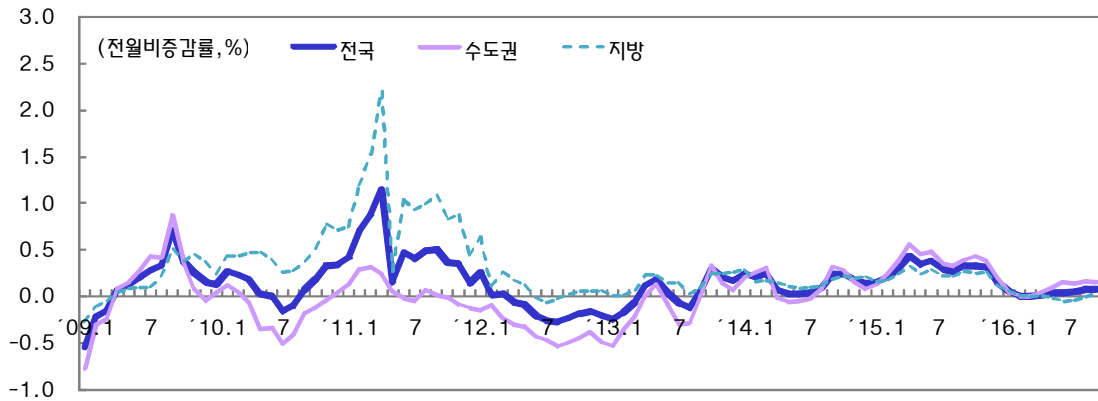

* 자료: 한국감정원

지역별 주택 전세가격 추이

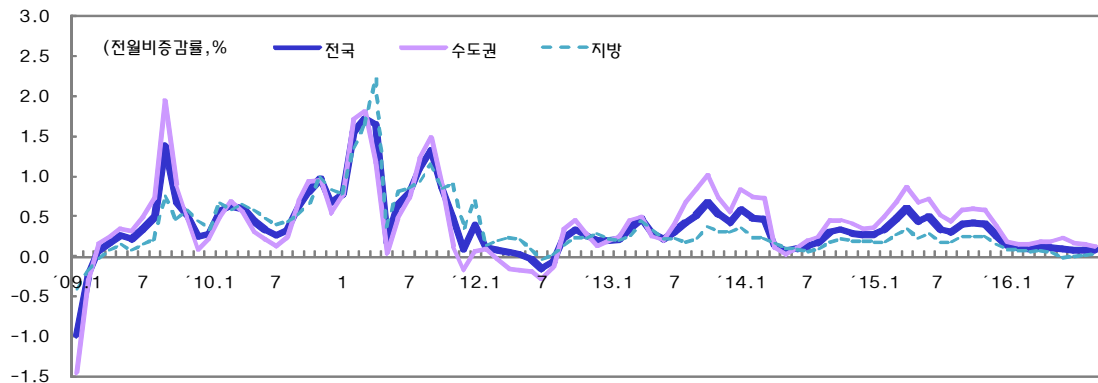

* 자료: 한국감정원

주택 매매거래 동향

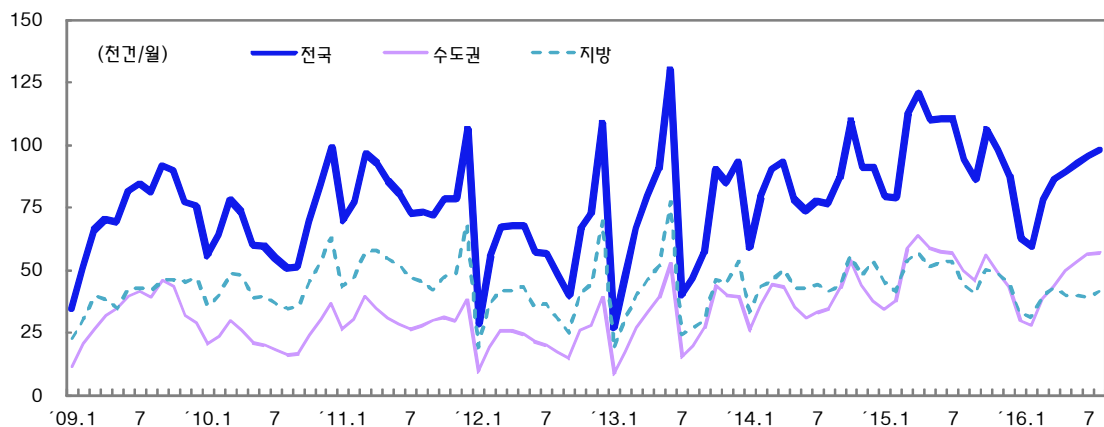

* 자료: 국토교통부

2 토지 시장

■ 16.8월 전국 지가변동률은 0.23%로 전월대비 상승폭 축소

- 수도권(0.23%)은 서울(0.27%), 인천(0.15%) 등 상승폭 축소

* 수도권 지가상승률(전월비,%): (16.2)0.14 (3)0.18 (4)0.20 (5)0.21 (6)0.24 (7)0.25 (8)0.23

- 지방(0.24%)도 부산(0.34%), 대전(0.28%), 광주(0.21%) 등 상승폭 소폭 축소

* 지방 지가상승률(전월비,%): (16.1)0.24 (2)0.22 (3)0.27 (4)0.24 (5)0.24 (6)0.25 (7)0.24

지역별 토지 가격 추이

(전기비, %)

	10년	11년	12년	13년	14년	15년				16년					
						(누계)	2/4	3/4	4/4	(누계)	1/4	2/4	6월	7월	8월
전국	1.05	1.17	0.96	1.14	1.96	2.40	0.59	0.60	0.72	1.73	0.56	0.68	0.25	0.24	0.23
서울	0.53	0.97	0.38	1.21	2.66	2.69	0.69	0.69	0.72	1.90	0.57	0.76	0.28	0.28	0.27
경기	1.49	1.47	1.04	0.91	1.24	1.73	0.41	0.43	0.52	1.38	0.37	0.58	0.22	0.22	0.21
인천	1.43	0.66	0.46	0.87	1.35	1.95	0.53	0.54	0.50	1.15	0.34	0.48	0.16	0.18	0.15

자료: 한국감정원

■ 16.8월 전국 토지거래량은 266천필지로 전월대비 3.2% 증가, 전년동월(241천필지) 대비 10.4% 증가

- 서울(전월대비 2.4%), 인천(4.2%), 부산(8.6%), 강원(10.4%) 등 전반적인 거래량 증가
- 순수토지 거래량은 92천필지로 전체 거래량의 34.6% 차지하며, 전월대비 0.7% 감소, 전년동월(86천필지) 대비 6.7% 증가

지역별 토지 거래량 추이

(천필지/월)

	10년	11년	12년	13년	14년	15년	15년					16년							
							8월	9월	10월	11월	12월	1월	2월	3월	4월	5월	6월	7월	8월
전국	187	208	170	187	220	257	241	229	263	259	274	207	191	248	245	253	262	258	266
서울	16	18	13	17	22	30	29	27	31	29	28	21	20	26	28	31	34	37	38
경기	41	43	33	37	46	58	56	58	63	61	62	48	44	56	57	59	65	69	70
인천	8	10	8	8	10	12	13	12	14	13	12	8	8	10	12	13	13	15	15

자료: LH (08~11년 연도별 평균거래량은 신탁/신탁해지 건수가 포함된 구자료 기준)

지역별 지가변동률

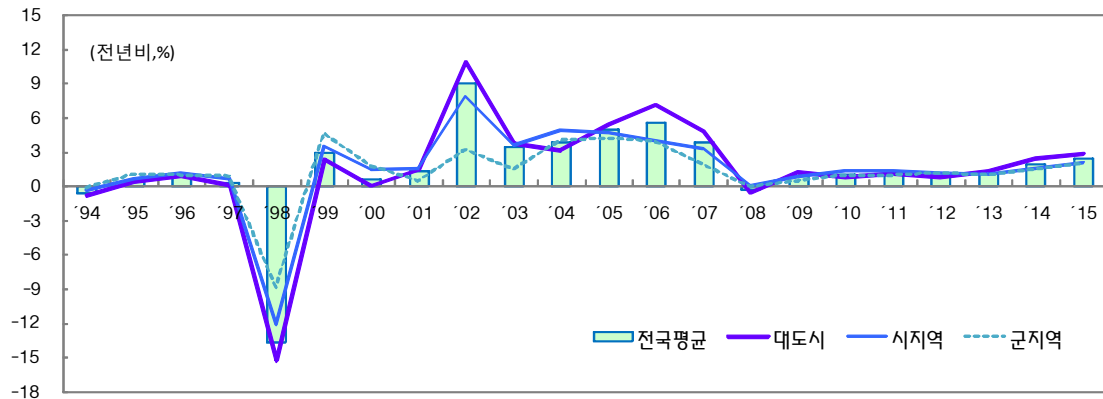

* 자료: 한국감정원

소비자물가 및 지가 동향

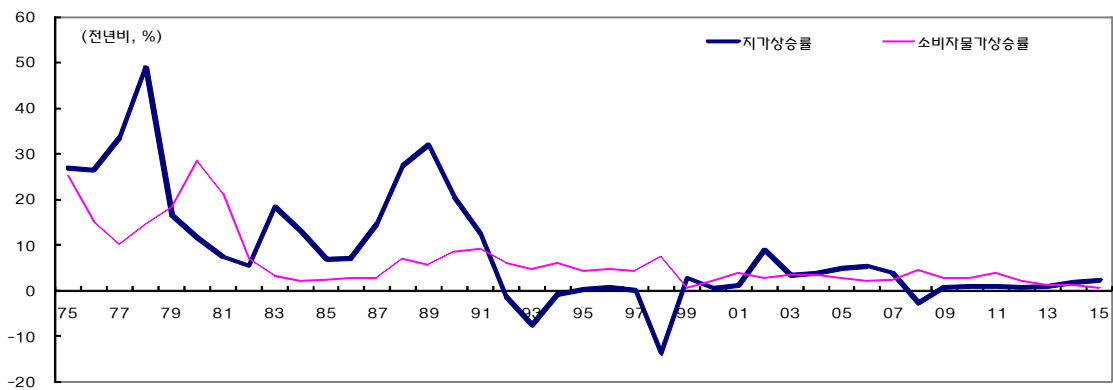

* 자료: 지가(한국감정원), 소비자물가(통계청)

토지거래량 추이

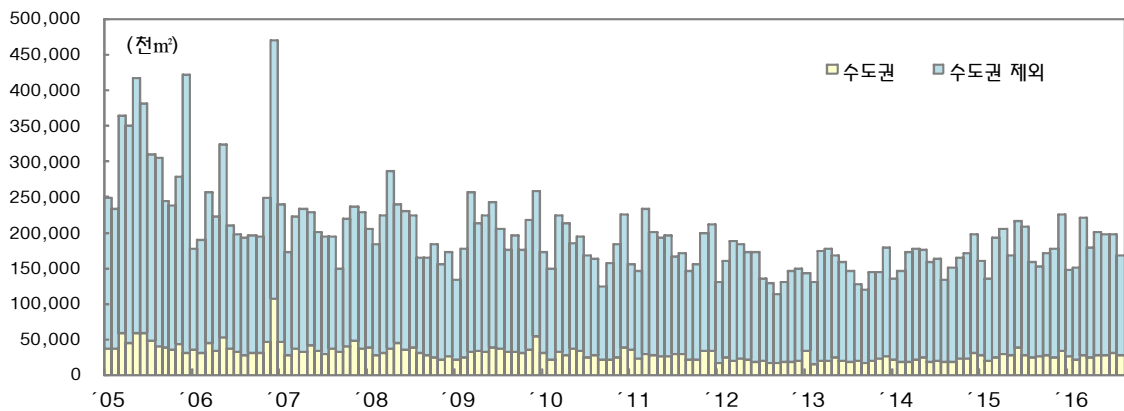

* 자료: 한국감정원

참고 : 주요경제지표

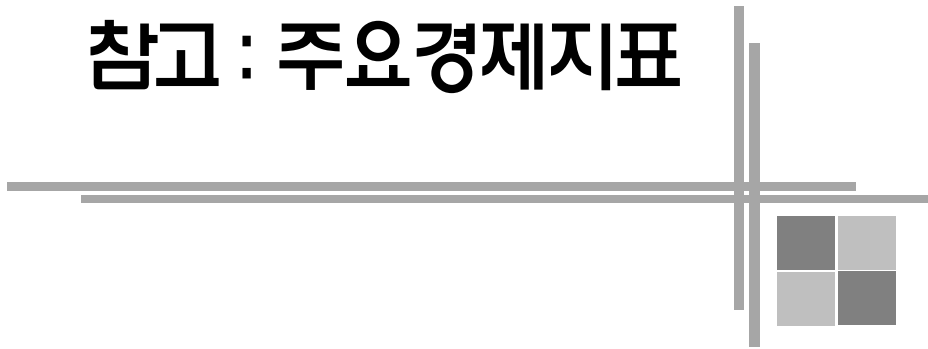

목 차

.....

1. 고 용	45
2. 물가 및 수출입 단가	48
3. 국민소득계정	50
4. 실물경제	52
가. 생산과 출하	52
나. 투 자	53
다. 소 비	54
5. 대외거래	55
가. 국제수지(총괄)	55
나. 수출입(통관)	57
다. 지역별 수출입차	58
라. 외채·외환보유액·외국인투자·원유도입	60
마. 주요국가의 환율변동 비교	61
6. 통화·금리	62
7. 경 기	65
8. 재 정	66
9. 해외지표	67
가. 주요국의 경제지표	67
나. 주요국가의 GDP규모	74
다. 주요국가의 1인당 GDP	75
라. 국제금리·국제원유 및 1차 상품가격	76

1. 고용

(천명)

	15세이상 인 구	경제활동 인 구	취업자	실업자	비 경 제 활동인구	경제활동 참 가 율	고용률 (청년고용률)	실업률 (청년실업률)
2013	42,096	25,873	25,066	807	16,223	61.5	59.5(39.7)	3.1(8.0)
2014	42,513	26,536	25,599	937	15,977	62.4	60.2(40.7)	3.5(9.0)
2015	43,017	26,913	25,936	976	16,105	62.6	60.3(41.5)	3.6(9.2)
2014. I	42,342	25,945	24,913	1,031	16,397	61.3	58.8(40.3)	4.0(9.8)
II	42,452	26,767	25,790	977	15,685	63.1	60.8(40.4)	3.7(9.4)
III	42,570	26,810	25,927	884	15,760	63.0	60.9(41.5)	3.3(8.6)
IV	42,687	26,622	25,767	854	16,066	62.4	60.4(40.6)	3.2(8.3)
2015. I	42,826	26,356	25,267	1,089	16,469	61.5	59.0(40.8)	4.1(10.3)
II	42,975	27,140	26,098	1,042	15,835	63.2	60.7(41.4)	3.8(9.9)
III	43,087	27,166	26,237	929	15,921	63.0	60.9(42.1)	3.4(8.4)
IV	43,182	26,989	26,143	845	16,194	62.5	60.5(41.8)	3.1(8.0)
2016. I	43,276	26,708	25,554	1,153	16,568	61.7	59.1(41.4)	4.3(11.3)
II	43,385	27,415	26,387	1,028	15,970	63.2	60.8(42.5)	3.8(10.3)
2014. 8	42,571	26,775	25,885	890	15,797	62.9	60.8(41.6)	3.3(8.4)
9	42,611	26,766	25,917	849	15,845	62.8	60.8(40.7)	3.2(8.5)
10	42,646	26,809	25,951	858	15,837	62.9	60.9(40.6)	3.2(8.0)
11	42,688	26,786	25,968	818	15,902	62.7	60.8(40.8)	3.1(7.9)
12	42,728	26,270	25,384	886	16,458	61.5	59.4(40.6)	3.4(9.0)
2015. 1	42,775	26,094	25,106	988	16,681	61.0	58.7(41.3)	3.8(9.2)
2	42,827	26,398	25,195	1,203	16,429	61.6	58.8(41.1)	4.6(11.1)
3	42,874	26,577	25,501	1,076	16,298	62.0	59.5(40.0)	4.0(10.7)
4	42,925	26,954	25,900	1,053	15,971	62.8	60.3(41.1)	3.9(10.2)
5	42,975	27,211	26,189	1,022	15,764	63.3	60.9(41.7)	3.8(9.3)
6	43,025	27,255	26,205	1,050	15,770	63.3	60.9(41.4)	3.9(10.2)
7	43,055	27,303	26,305	998	15,751	63.4	61.1(42.4)	3.7(9.4)
8	43,086	27,064	26,141	923	16,022	62.8	60.7(42.0)	3.4(8.0)
9	43,119	27,129	26,264	866	15,990	62.9	60.9(41.7)	3.2(7.9)
10	43,150	27,137	26,298	839	16,012	62.9	60.9(41.7)	3.1(7.4)
11	43,181	27,082	26,253	829	16,099	62.7	60.8(41.8)	3.1(8.1)
12	43,216	26,747	25,879	868	16,469	61.9	59.9(41.8)	3.2(8.4)
2016. 1	43,239	26,433	25,445	988	16,806	61.1	58.8(41.7)	3.7(9.5)
2	43,274	26,734	25,418	1,317	16,540	61.8	58.7(41.4)	4.9(12.5)
3	43,313	26,955	25,800	1,155	16,358	62.2	59.6(41.0)	4.3(11.8)
4	43,348	27,228	26,153	1,075	16,120	62.8	60.3(41.8)	3.9(10.9)
5	43,387	27,455	26,450	1,005	15,932	63.3	61.0(42.7)	3.7(9.7)
6	43,421	27,563	26,559	1,004	15,859	63.5	61.2(43.1)	3.6(10.3)
7	43,442	27,578	26,603	975	15,864	63.5	61.2(43.6)	3.5(9.2)
8	43,465	27,524	26,528	996	15,941	63.3	61.0(42.9)	3.6(9.3)

(천명)

	산업별 취업자 ¹⁾									
	취업자					취업자 증감(전년동기대비)				
	계	제조업	건설업	서비스업	농림어업	계	제조업	건설업	서비스업	농림어업
2013	25,066	4,184	1,754	17,504	1,520	386	79	△19	318	△8
2014	25,599	4,330	1,796	17,928	1,452	533	146	42	426	△68
2015	25,936	4,486	1,823	18,177	1,345	337	156	27	251	△107
2014. I	24,913	4,279	1,683	17,677	1,179	729	123	27	570	12
II	25,790	4,319	1,813	17,933	1,631	464	136	12	388	△54
III	25,927	4,346	1,833	18,051	1,603	517	194	57	401	△121
IV	25,767	4,374	1,854	18,048	1,395	422	129	72	336	△109
2015. I	25,267	4,418	1,756	17,902	1,092	354	139	72	222	△87
II	26,098	4,466	1,857	18,169	1,505	308	147	44	235	△127
III	26,237	4,511	1,844	18,282	1,494	310	164	11	234	△109
IV	26,143	4,550	1,835	18,357	1,289	376	176	△19	309	△106
2016. I	25,554	4,544	1,748	18,119	1,038	287	126	△7	216	△54
II	26,387	4,503	1,829	18,531	1,419	289	38	△28	362	△86
2014. 8	25,885	4,335	1,810	18,047	1,596	594	219	64	453	△125
9	25,917	4,347	1,839	18,024	1,609	451	173	51	367	△128
10	25,951	4,361	1,851	18,036	1,607	406	142	47	372	△146
11	25,968	4,355	1,874	18,137	1,506	438	102	84	345	△85
12	25,384	4,406	1,838	17,967	1,072	422	142	83	292	△94
2015. 1	25,106	4,421	1,758	17,851	983	347	141	70	242	△104
2	25,195	4,433	1,732	17,894	1,036	376	159	68	231	△87
3	25,501	4,400	1,777	17,957	1,257	338	116	79	196	△70
4	25,900	4,455	1,838	18,072	1,428	216	167	63	108	△135
5	26,189	4,464	1,862	18,228	1,534	379	140	42	315	△123
6	26,205	4,478	1,870	18,202	1,552	329	133	29	282	△123
7	26,305	4,528	1,874	18,287	1,513	326	170	25	212	△91
8	26,141	4,491	1,820	18,241	1,482	256	156	10	194	△115
9	26,264	4,512	1,838	18,317	1,489	347	166	△1	292	△120
10	26,298	4,552	1,824	18,327	1,484	348	191	△27	292	△124
11	26,253	4,545	1,837	18,419	1,337	285	190	△37	285	△168
12	25,879	4,552	1,845	18,326	1,046	495	146	7	354	△27
2016. 1	25,445	4,566	1,775	18,090	909	339	145	17	241	△74
2	25,418	4,541	1,726	18,069	975	223	108	△6	176	△61
3	25,800	4,525	1,744	18,188	1,229	300	124	△33	229	△28
4	26,153	4,503	1,800	18,372	1,369	252	48	△37	302	△60
5	26,450	4,514	1,840	18,552	1,435	261	50	△22	326	△99
6	26,559	4,493	1,847	18,655	1,454	354	15	△24	454	△98
7	26,603	4,464	1,875	18,752	1,402	298	△65	1	465	△111
8	26,528	4,418	1,891	18,699	1,415	387	△74	71	457	△67

주 : 1) '00, '04년 한국표준산업분류 개정으로 시계열 단절
'04년 산업별 취업자증감은 구분류 추정치로 표기

	종사상지위별 취업자 증감 (단위 : 천명, 전년동기대비)								비경제 활동인구	(단위 : 천명)			명목임금 ¹⁾ (전산업)		노동생산성 (제조업) (2010=100)	
	계	임금 근로자	상용직	임시직	일용직	비임금 근로자	자영업자	무급가족 종사자		활동상태별		구직 단념자				
										계	쉬었음		취업 준비			
2013	386	483	615	△96	△37	△97	△67	△30	16,223	1,540	574	172	3.8	3.9	100.8	△1.3
2014	533	548	443	140	△35	△15	1	△16	15,977	1,448	560	394	2.4	2.5	99.4	△1.4
2015	337	487	432	54	1	△151	△89	△61	16,105	1,589	610	464	3.3	3.5	97.2	△2.2
2014. I	729	711	606	74	31	19	△7	26	16,397	1,559	545	279	2.9	2.9	99.2	△1.6
II	464	485	478	118	△111	△22	△14	△8	15,685	1,318	568	399	2.1	1.8	101.0	0.1
III	517	519	333	226	△40	△3	19	△22	15,760	1,421	573	457	1.2	1.5	98.4	△1.2
IV	422	476	355	141	△20	△54	7	△61	16,066	1,494	556	442	3.4	4.0	99.1	△3.0
2015. I	354	442	355	82	4	△88	△49	△39	16,469	1,714	574	459	2.8	3.1	97.7	△1.5
II	308	422	332	3	87	△114	△37	△77	15,835	1,469	601	416	3.1	3.4	97.2	△3.7
III	310	521	505	1	15	△211	△136	△75	15,921	1,543	643	505	3.7	3.8	95.7	△2.7
IV	376	565	536	129	△100	△189	△135	△54	16,194	1,630	622	476	3.6	3.4	98.0	△1.1
2016. I	287	427	505	15	△93	△140	△96	△44	16,568	1,811	620	474	5.3	5.3	97.0	△0.7
II	289	392	457	120	△185	△103	△68	△35	15,970	1,610	617	418	2.9	2.9	-	-
2014. 9	451	489	324	201	△37	△38	18	△56	15,845	1,434	551	463	△2.4	△2.0	-	-
10	406	456	361	147	△51	△50	17	△68	15,837	1,416	555	429	3.9	4.3	-	-
11	438	509	332	146	31	△71	9	△79	15,902	1,405	564	427	4.9	5.4	-	-
12	422	464	372	129	△38	△42	△6	△36	16,458	1,662	548	469	2.0	2.8	-	-
2015. 1	347	458	353	141	△36	△111	△68	△43	16,681	1,816	564	492	△9.4	△8.8	-	-
2	376	465	383	62	20	△89	△59	△30	16,429	1,727	537	456	16.8	16.4	-	-
3	338	402	331	43	28	△64	△19	△45	16,298	1,598	620	428	3.5	3.9	-	-
4	216	347	300	△31	78	△131	△57	△74	15,971	1,492	589	395	2.3	2.8	-	-
5	379	460	351	△27	136	△82	4	△85	15,764	1,445	608	414	3.4	3.8	-	-
6	329	457	346	65	47	△128	△57	△71	15,770	1,470	607	440	3.4	3.5	-	-
7	326	478	462	△31	47	△151	△76	△75	15,751	1,471	640	487	3.8	4.0	-	-
8	256	536	510	2	24	△279	△183	△97	16,022	1,592	667	539	1.0	1.2	-	-
9	347	550	545	32	△27	△203	△149	△54	15,990	1,568	622	488	6.2	6.1	-	-
10	348	583	565	101	△82	△236	△159	△76	16,012	1,542	637	471	0.7	0.6	-	-
11	285	503	496	174	△167	△218	△152	△66	16,099	1,615	601	456	2.6	2.6	-	-
12	495	609	548	113	△52	△114	△94	△20	16,469	1,733	628	501	6.9	6.6	-	-
2016. 1	339	471	509	19	△56	△132	△84	△48	16,806	1,895	609	517	6.2	6.4	-	-
2	223	376	496	△9	△111	△154	△98	△56	16,540	1,870	579	474	6.1	6.0	-	-
3	300	434	510	34	△110	△134	△105	△29	16,358	1,668	672	431	3.6	3.4	-	-
4	252	386	459	96	△169	△133	△105	△28	16,120	1,642	637	414	3.4	3.6	-	-
5	261	358	470	158	△270	△98	△70	△27	15,932	1,585	651	420	2.9	2.9	-	-
6	354	433	443	107	△117	△78	△29	△49	15,859	1,603	563	419	2.5	2.5	-	-
7	298	356	364	70	△78	△58	△10	△48	15,864	1,563	618	446	3.3	3.0	-	-
8	387	315	291	91	△67	72	79	△7	15,941	1,509	636	422	-	-	-	-

주 : 1) 상용근로자 5인 이상 사업체

주 : 2) 물적노동생산성 =【산출량(산업생산)지수 ÷ 노동투입량(상용근로자수 × 근로시간)지수】×100

주 : 3) 노동생산성 2010년부터 시계열 재조정 수치 변동, 2012년 1분기 이후 샘플조사에서 전수조사로 수치 변동

2. 물가 및 수출입 단가

(2010 = 100, %,전년비,전년동월비)

	소비자물가		근원물가		농축수산물		공업제품		집세		공공서비스		개인서비스	
	지수	동기비	지수	동기비	지수	동기비	지수	동기비	지수	동기비	지수	동기비	지수	동기비
2007	90.3	2.5	91.0	2.3	85.0	1.9	87.7	1.9	94.5	1.8	94.6	3.1	90.9	3.1
2008	94.5	4.7	94.9	4.3	85.4	0.5	94.6	7.8	96.6	2.3	96.9	2.5	95.2	4.7
2009	97.1	2.8	98.3	3.6	90.9	6.4	96.9	2.5	98.2	1.6	98.8	2.0	97.9	2.8
2010	100.0	3.0	100.0	1.8	100.0	10.0	100.0	3.2	100.0	1.9	100.0	1.2	100.0	2.2
2011	104.0	4.0	103.2	3.2	109.2	9.2	104.9	4.9	104.0	4.0	99.6	△0.4	103.7	3.7
2012	106.3	2.2	104.9	1.6	112.6	3.1	107.9	2.8	108.3	4.2	100.1	0.5	104.8	1.1
2013	107.7	1.3	106.6	1.6	111.9	△0.6	108.8	0.9	111.2	2.7	100.8	0.7	106.5	1.6
2014	109.0	1.3	108.8	2.0	108.9	△2.7	110.3	1.3	113.8	2.3	101.5	0.8	108.3	1.7
2015	109.8	0.7	111.1	2.2	111.1	2.0	110.0	△0.2	116.7	2.5	102.8	1.2	110.4	1.9
2014.8	109.5	1.4	109.2	2.4	109.8	△4.8	110.6	2.1	114.1	2.2	101.4	0.8	109.1	1.9
9	109.4	1.1	109.1	1.9	111.1	△3.0	110.3	0.9	114.3	2.2	101.4	0.9	108.8	1.9
10	109.1	1.2	109.1	1.8	107.1	△1.9	110.0	0.6	114.5	2.2	101.5	0.8	108.8	1.9
11	108.8	1.0	109.1	1.6	106.1	△0.1	109.8	△0.1	114.7	2.2	101.5	0.8	108.6	1.8
12	108.8	0.8	109.3	1.6	107.9	1.0	109.2	△0.6	115.0	2.2	101.5	0.6	108.6	1.8
2015.1	109.4	0.8	110.3	2.4	109.8	0.7	110.2	0.1	115.2	2.3	102.1	0.5	109.0	1.7
2	109.4	0.5	110.4	2.3	111.4	1.1	109.5	△0.8	115.4	2.3	102.1	0.5	109.2	1.8
3	109.4	0.4	110.6	2.1	109.2	△0.8	110.1	△0.5	115.7	2.3	102.1	0.6	109.7	1.9
4	109.5	0.4	110.7	2.0	109.3	△0.5	109.8	△0.5	116.1	2.3	102.1	0.5	110.2	1.9
5	109.8	0.5	111.1	2.1	112.4	2.7	110.4	△0.3	116.4	2.4	102.1	0.5	110.4	1.8
6	109.8	0.7	111.1	2.0	112.5	4.1	110.5	△0.1	116.6	2.5	102.1	0.5	110.3	1.9
7	110.0	0.7	111.3	2.0	112.1	3.7	110.5	△0.2	116.9	2.6	103.3	1.6	110.8	1.9
8	110.2	0.7	111.5	2.1	113.6	3.4	110.4	△0.1	117.2	2.7	103.3	1.9	111.0	1.7
9	110.0	0.6	111.4	2.1	113.0	1.7	109.9	△0.4	117.4	2.7	103.4	1.9	110.8	1.8
10	110.1	0.9	111.6	2.3	110.4	3.0	109.6	△0.3	117.7	2.8	103.5	2.0	111.0	2.0
11	109.9	1.0	111.7	2.4	107.9	1.7	109.8	0.0	118.0	2.8	103.6	2.0	110.9	2.1
12	110.2	1.3	111.9	2.4	111.1	2.9	109.6	0.4	118.3	2.9	103.6	2.0	111.1	2.3
2016.1	110.3	0.8	112.2	1.7	112.4	2.4	109.3	△0.8	118.6	2.9	104.3	2.2	111.5	2.2
2	110.8	1.3	112.5	1.8	117.6	5.6	109.2	△0.2	118.8	2.9	104.3	2.2	111.9	2.4
3	110.5	1.0	112.5	1.7	115.2	5.4	109.1	△0.9	119.0	2.9	104.3	2.1	112.1	2.2
4	110.6	1.0	112.7	1.8	115.3	5.5	109.2	△0.6	119.2	2.7	104.3	2.2	112.4	2.0
5	110.7	0.8	112.9	1.6	113.9	1.3	109.5	△0.9	119.4	2.6	104.3	2.2	112.8	2.2
6	110.7	0.8	113.0	1.7	111.7	△0.7	110.1	△0.4	119.6	2.6	104.3	2.1	112.7	2.2
7	110.8	0.7	113.1	1.6	112.4	0.2	109.9	△0.5	119.9	2.5	104.3	1.0	113.1	2.1
8	110.7	0.4	112.8	1.1	114.7	1.0	109.9	△0.5	120.0	2.5	104.4	1.0	113.4	2.2
9	111.4	1.2	112.8	1.3	124.5	10.2	109.9	0.0	120.2	2.4	104.4	0.9	113.3	2.2

(2010 = 100, %)

	생활물가		생산자물가		수출물가 ¹⁾		수입물가 ²⁾		교역조건 ³⁾	
	지수	동기비	지수	동기비	지수	동기비	지수	동기비	지수	동기비
2007	90.0	3.2	88.9	1.4	84.4	△2.1	72.7	4.5	113.2	△7.4
2008	94.8	5.3	96.5	8.5	102.8	21.8	99.1	36.2	105.0	△7.2
2009	96.7	2.1	96.3	△0.2	102.6	△0.2	95.0	△4.1	105.0	0.0
2010	100.0	3.4	100.0	3.8	100.0	△2.6	100.0	5.3	100.0	△4.8
2011	104.4	4.4	106.7	6.7	100.2	0.2	111.6	11.6	89.2	△10.9
2012	106.1	1.7	107.5	0.7	97.9	△2.4	110.8	△0.7	87.0	△2.4
2013	106.9	0.7	105.7	△1.6	93.7	△4.3	102.7	△7.3	89.6	2.9
2014	107.8	0.8	105.2	△0.5	88.1	△6.0	94.9	△7.5	89.9	0.4
2015	107.6	△0.2	101.0	△4.0	83.5	△5.2	80.4	△15.3	100.0	11.1
2014.8	108.0	0.8	105.6	△0.2	87.1	△8.6	94.2	△9.9	89.6	△0.9
9	108.1	0.6	105.2	△0.5	86.9	△6.6	93.0	△8.9	90.3	0.6
10	107.6	0.7	104.5	△0.8	87.5	△4.1	92.0	△7.6	90.5	1.3
11	107.3	0.7	104.1	△0.9	88.6	△2.2	91.2	△8.0	92.4	3.0
12	107.1	0.3	103.1	△2.1	86.3	△4.4	86.5	△13.0	93.4	3.9
2015.1	107.3	△0.3	101.9	△3.6	82.6	△8.6	80.0	△19.4	96.0	8.6
2	107.2	△0.7	101.9	△3.6	83.7	△8.1	82.3	△17.8	100.4	12.5
3	107.3	△0.8	101.8	△3.7	84.5	△6.8	82.5	△17.1	98.9	11.3
4	107.3	△0.7	101.8	△3.6	82.9	△6.0	80.5	△17.1	99.6	11.7
5	107.6	△0.4	101.8	△3.5	83.8	△3.5	81.6	△14.6	100.8	12.8
6	107.8	△0.1	101.8	△3.6	84.8	△2.2	82.0	△14.1	100.1	12.0
7	107.8	△0.1	101.4	△4.0	85.2	△2.0	81.7	△14.0	99.7	11.8
8	107.9	△0.1	100.8	△4.5	85.8	△1.6	81.3	△13.6	100.0	11.5
9	107.8	△0.2	100.3	△4.6	85.1	△2.1	80.8	△13.1	101.6	12.4
10	107.7	0.1	99.7	△4.6	81.8	△6.5	78.3	△14.9	101.5	12.2
11	107.5	0.1	99.3	△4.7	80.9	△8.6	77.0	△15.6	100.8	9.1
12	107.7	0.6	99.0	△4.0	81.0	△6.2	76.2	△12.0	100.7	7.8
2016.1	107.5	0.2	98.5	△3.3	81.3	△1.5	75.0	△6.3	101.1	5.3
2	108.2	0.9	98.5	△3.4	82.0	△2.1	76.2	△7.4	103.5	3.1
3	107.7	0.4	98.4	△3.3	81.0	△4.2	76.2	△7.6	104.3	5.4
4	107.8	0.5	98.7	△3.0	78.6	△5.2	74.8	△7.1	102.5	2.9
5	107.7	0.1	98.8	△3.0	80.5	△4.0	77.4	△5.1	101.8	1.0
6	107.9	0.1	99.0	△2.7	80.6	△4.9	78.0	△4.9	100.9	0.8
7	107.8	0.0	98.9	△2.5	78.9	△7.4	75.9	△7.1	100.1	0.4
8	107.3	△0.6	99.0	△1.7	77.4	△9.7	74.4	△8.5	101.3	1.3
9	108.5	0.6	-	-	-	-	-	-	-	-

주: 1), 2) 원화기준, 3) 순상품교역조건

3. 국민소득계정

	GDP(경상)		GNI(경상)		1인당GNI(경상)		경제성장률(실질,%)			GDP디플레이터(%)	
	억원	억달러	억원	억달러	만원	달러	GDP (전년 동기비)	GDP (전기비)	GNI (전년 동기비)	지수	상승률
2005	9,197,973	8,980	9,126,086	8,909	1,896	18,508	3.9	-	1.9	88.9	1.0
2006	9,660,546	10,110	9,624,466	10,073	1,990	20,823	5.2	-	3.8	88.8	△0.1
2007	10,432,578	11,227	10,400,918	11,193	2,140	23,033	5.5	-	5.5	90.9	2.4
2008	11,044,922	10,017	11,044,143	10,017	2,256	20,463	2.8	-	0.1	93.6	3.0
2009	11,517,078	9,023	11,489,818	9,002	2,336	18,303	0.7	-	2.5	96.9	3.5
2010	12,653,080	10,943	12,665,798	10,954	2,563	22,170	6.5	-	7.0	100.0	3.2
2011	13,326,810	12,027	13,405,298	12,097	2,693	24,302	3.7	-	1.6	101.6	1.6
2012	13,774,567	12,224	13,915,955	12,349	2,783	24,696	2.3	-	2.7	102.6	1.0
2013	14,294,454	13,054	14,396,444	13,147	2,867	26,179	2.9	-	3.7	103.5	0.9
2014	14,860,793	14,110	14,907,639	14,154	2,957	28,071	3.3	-	3.4	104.1	0.6
2015 ^P	15,585,916	13,775	15,658,155	13,839	3,094	27,340	2.6	-	6.5	106.4	2.2
2012. I	3,274,375	-	3,298,503	-	-	-	2.5	0.6	2.7	103.0	2.3
II	3,439,045	-	3,485,403	-	-	-	2.4	0.5	2.9	102.2	1.5
III	3,474,795	-	3,510,103	-	-	-	2.1	0.3	2.5	103.6	0.9
IV	3,586,351	-	3,621,946	-	-	-	2.2	0.6	2.8	101.8	△0.3
2013. I	3,359,464	-	3,380,098	-	-	-	2.1	0.7	2.8	103.6	0.5
II	3,565,609	-	3,585,063	-	-	-	2.7	1.0	3.9	103.2	1.0
III	3,638,432	-	3,664,981	-	-	-	3.2	0.8	3.9	105.1	1.4
IV	3,730,950	-	3,766,302	-	-	-	3.5	0.9	4.3	102.3	0.5
2014. I	3,537,431	-	3,530,119	-	-	-	3.9	1.1	3.9	105.0	1.4
II	3,701,863	-	3,707,997	-	-	-	3.5	0.6	3.4	103.5	0.3
III	3,764,478	-	3,779,628	-	-	-	3.4	0.7	2.7	105.2	0.1
IV	3,857,021	-	3,889,894	-	-	-	2.7	0.3	3.5	103.0	0.7
2015 ^P . I	3,685,149	-	3,727,953	-	-	-	2.4	0.8	7.5	106.8	1.7
II	3,883,591	-	3,868,009	-	-	-	2.2	0.4	5.8	106.2	2.7
III	3,968,629	-	4,002,882	-	-	-	2.8	1.2	7.5	107.9	2.6
IV	4,048,546	-	4,059,310	-	-	-	3.1	0.7	5.5	104.9	1.8
2016 ^P . I	3,847,342	-	3,862,697	-	-	-	2.8	0.5	4.8	108.5	1.6
II	4,068,615	-	4,048,545	-	-	-	3.3	0.8	4.5	107.8	1.5

(2010년=100, %)

	경제활동별 성장률					지출항목별 증가율					국내총 투자율	총 저축률 (명목)	
	산 업			서비스업	농 어 림업	최종 소비	민간 소비	총 고 자 형	정 본 성	설 투 비 자			건 투 설 자
		광공 업	제 조 업										
2005	3.9	5.8	5.8	3.9	1.4	4.4	4.4	2.0	4.8	△0.1	32.5	33.8	
2006	5.2	7.7	7.7	4.6	1.6	5.2	4.6	3.6	8.4	0.7	33.0	32.9	
2007	5.5	8.3	8.4	5.2	4.1	5.3	5.1	5.0	9.7	1.5	32.8	33.2	
2008	2.8	3.7	3.7	3.2	5.6	2.2	1.4	△0.9	△0.2	△2.7	33.0	32.9	
2009	0.7	△0.5	△0.5	1.5	3.2	1.3	0.2	0.3	△7.7	3.5	28.6	32.9	
2010	6.5	13.5	13.7	4.4	△4.3	4.3	4.4	5.5	22.0	△3.7	32.1	35.0	
2011	3.7	6.5	6.5	3.1	△2.0	2.7	2.9	0.8	4.7	△3.4	32.9	34.6	
2012	2.3	2.4	2.4	2.8	△0.9	2.2	1.9	△0.5	0.1	△3.9	30.8	34.2	
2013	2.9	3.6	3.6	2.9	3.1	2.2	1.9	3.3	△0.8	5.5	29.0	34.3	
2014	3.3	3.5	3.5	3.3	3.6	2.0	1.7	3.4	6.0	1.1	29.3	34.5	
2015 ^p	2.6	1.2	1.3	2.8	△1.5	2.4	2.2	3.8	5.3	3.9	28.5	35.4	
2012. I	2.5	2.7	2.7	2.6	0.1	2.2	1.6	6.2	11.0	△0.2	33.7	34.5	
II	2.4	2.8	2.8	2.9	△1.8	1.3	0.7	△2.2	△1.9	△5.3	32.0	34.7	
III	2.1	2.0	2.0	2.7	0.0	2.7	2.6	△0.9	△4.2	△2.6	29.2	33.7	
IV	2.2	2.0	2.0	2.8	△1.3	2.7	2.7	△3.6	△3.8	△6.4	28.5	33.8	
2013. I	2.1	2.8	2.7	2.2	△1.2	1.5	1.5	△3.2	△12.3	1.2	29.6	34.3	
II	2.7	3.6	3.6	2.7	0.1	2.2	1.9	4.3	△3.2	8.9	28.4	34.5	
III	3.2	3.8	3.8	3.2	4.3	2.4	1.9	4.9	2.3	7.5	28.8	34.3	
IV	3.5	4.2	4.2	3.3	7.0	2.6	2.2	6.5	11.7	3.5	29.2	34.2	
2014. I	3.9	4.7	4.7	3.5	5.9	2.9	2.8	6.1	7.4	4.5	29.4	34.5	
II	3.5	4.6	4.7	2.9	4.5	1.8	1.7	3.6	7.9	0.3	28.8	34.5	
III	3.4	3.1	3.1	3.4	2.7	2.0	1.4	3.6	4.4	2.3	30.2	34.3	
IV	2.7	1.8	1.8	3.3	2.4	1.6	1.1	0.8	4.4	△1.7	28.7	34.7	
2015 ^p . I	2.4	0.5	0.6	3.0	7.5	1.9	1.5	2.6	5.8	0.9	28.1	36.2	
II	2.2	0.5	0.5	2.9	△4.0	2.1	1.7	2.2	5.1	1.0	28.1	35.2	
III	2.8	1.5	1.5	2.8	△0.8	2.4	2.2	5.1	6.7	5.6	28.9	35.8	
IV	3.1	2.4	2.4	2.7	△5.0	3.4	3.3	5.4	3.9	7.5	28.7	34.4	
2016 ^p . I	2.8	1.9	1.9	2.5	△2.4	2.7	2.2	3.0	△4.5	9.6	27.4	36.2	
II	3.3	2.2	2.2	3.0	1.5	3.4	3.3	5.3	△2.7	10.8	28.7	35.5	

4. 실물경제

가. 생산과 출하

(원지수 2010 = 100, 전년동월(분기)비)

시점	생산지수 (광공업)		서비스업		출하지수 (광공업)		재고지수 (광공업)	
		증가율(%)		증가율(%)		증가율(%)		증가율(%)
2009	86.0	△0.1	96.3	1.9	87.5	△1.3	88.6	△7.8
2010	100.0	16.3	100.0	3.8	100.0	14.3	104.3	17.7
2011	106.0	6.0	103.2	3.2	105.6	5.6	119.9	15.0
2012	107.4	1.3	104.8	1.6	107.2	1.5	125.2	4.4
2013	108.2	0.7	106.4	1.5	108.1	0.8	130.7	4.4
2014	108.4	0.2	108.9	2.3	108.0	△0.1	127.4	△2.5
2015	107.7	△0.6	112.0	2.8	107.8	△0.2	131.2	3.0
2013.Ⅲ	104.3	0.6	105.6	0.8	104.5	0.7	124.5	8.7
Ⅳ	113.0	2.2	110.0	2.1	112.2	2.2	130.7	4.4
2014.Ⅰ	106.9	0.8	105.4	2.1	106.6	0.5	129.6	5.3
Ⅱ	109.8	0.5	108.6	1.7	109.3	△0.1	128.2	7.6
Ⅲ	105.6	1.2	108.5	2.7	104.9	0.4	129.0	3.6
Ⅳ	111.3	△1.5	113.1	2.8	111.3	△0.8	127.4	△2.5
2015.Ⅰ	105.7	△1.1	108.2	2.7	106.0	△0.6	132.2	2.0
Ⅱ	108.4	△1.3	111.5	2.7	108.1	△1.1	134.0	4.5
Ⅲ	105.5	△0.1	111.6	2.9	105.8	0.9	137.7	6.7
Ⅳ	111.2	△0.1	116.8	3.3	111.2	△0.1	131.2	3.0
2016.Ⅰ	105.5	△0.2	111.2	2.8	105.2	△0.8	136.1	3.0
Ⅱ	109.5	1.0	115.6	3.7	109.5	1.3	131.1	△2.2
2015.4	109.8	△2.2	111.7	4.3	109.6	△1.4	133.7	2.3
5	105.2	△3.0	111.5	2.3	105.4	△3.0	133.0	2.6
6	110.3	1.6	111.4	1.5	109.2	1.0	134.0	4.5
7	108.7	△3.4	111.7	2.6	107.5	△1.9	137.1	3.4
8	101.4	0.2	110.6	2.3	102.1	0.4	136.8	5.3
9	106.3	3.0	112.6	3.8	107.7	4.2	137.7	6.7
10	112.4	2.1	114.1	3.0	112.6	2.9	136.1	4.7
11	108.5	△0.2	113.2	3.0	108.4	△1.0	136.2	5.4
12	112.6	△2.1	123.1	3.7	112.7	△2.1	131.2	3.0
2016.1	105.7	△2.2	110.1	3.0	103.9	△3.9	136.9	4.3
2	98.2	2.3	107.6	2.8	97.5	0.9	136.6	3.6
3	112.5	△0.5	115.8	2.5	114.2	0.9	136.1	3.0
4	107.1	△2.5	113.9	2.0	108.0	△1.5	132.4	△1.0
5	110.1	4.7	115.6	3.7	109.5	3.9	133.5	0.4
6	111.3	0.9	117.4	5.4	110.0	1.6	131.1	△2.2
7 ^p	110.4	1.6	115.1	3.0	108.4	0.8	133.8	△2.4
8 ^p	103.7	2.3	115.8	4.7	104.2	2.1	130.2	△4.8

주: 원계열(2014~2015년) 및 계절조정계열(~2015년)은 연간보정이 이루어짐 (자료: 통계청 산업활동동향)

나. 투 자

(전년동월(분기)비 %)

	국내건설기성(경상)			국내건설수주(경상)			건축 허가 면적	국내기계수주		설비투자 지수
		공공	민간		공공	민간			제조업	
2009	3.2	21.2	△5.8	5.0	63.1	△20.0	△12.9	△12.0	△33.3	△9.6
2010	2.7	8.5	0.6	△17.7	△43.3	3.6	19.3	8.0	39.4	25.8
2011	△0.6	△0.1	△2.2	6.1	△2.0	12.3	9.9	7.6	13.0	3.5
2012	△3.3	△3.7	△2.0	△6.2	△8.9	△3.3	△0.5	△13.9	△25.9	△2.8
2013	10.6	1.9	18.0	△12.9	△5.1	△14.8	△7.3	6.6	14.1	△0.8
2014	0.4	△7.1	4.5	16.3	6.8	21.9	11.2	14.8	9.1	5.2
2015	1.5	△4.1	4.3	48.3	8.9	65.0	34.3	△3.6	8.1	6.3
2013.Ⅲ	11.1	6.0	16.3	△8.5	△7.7	△8.6	△3.4	2.1	22.6	3.2
Ⅳ	10.7	2.1	17.1	26.3	6.8	48.9	△0.2	32.0	33.8	11.0
2014.Ⅰ	7.4	2.1	10.2	16.8	38.0	6.3	18.4	18.6	6.3	7.5
Ⅱ	1.6	△6.5	6.8	26.4	22.2	32.3	21.6	4.1	17.7	6.7
Ⅲ	△0.5	△10.1	4.2	44.0	3.9	60.7	14.7	49.2	8.5	1.4
Ⅳ	△4.9	△11.6	△1.4	△6.8	△13.2	△2.4	△4.6	△6.2	3.8	5.5
2015.Ⅰ	△1.7	△7.8	2.2	57.4	△22.5	110.4	11.0	△3.0	24.2	9.2
Ⅱ	△4.4	△6.0	△3.9	49.1	38.2	53.3	25.1	14.9	1.7	4.5
Ⅲ	5.1	△1.0	8.4	50.4	△5.4	67.6	57.0	△27.1	7.0	10.2
Ⅳ	6.6	△2.0	10.5	40.1	16.6	47.9	40.4	6.9	0.9	1.6
2016.Ⅰ	13.5	1.8	16.0	13.8	70.1	△0.6	19.7	0.9	△3.9	△7.1
Ⅱ	19.9	△0.7	29.3	△6.3	△38.6	4.1	5.3	△2.9	△0.7	0.8
2015.4	△9.1	△10.0	△9.5	20.7	36.5	14.6	20.4	21.6	△10.7	2.6
5	△5.2	△10.1	△3.5	85.3	24.0	111.3	26.5	14.5	16.4	△0.9
6	0.5	0.5	1.0	45.3	49.9	43.8	28.8	7.7	3.7	12.3
7	△0.3	△6.0	3.9	23.5	17.0	27.1	88.2	13.1	12.0	7.3
8	2.8	△5.1	6.3	△1.5	18.8	△7.6	25.2	△58.8	△4.2	16.9
9	12.8	7.8	15.0	127.0	△41.6	189.8	60.6	5.0	13.2	7.6
10	3.2	△10.4	9.2	29.7	27.7	33.8	40.9	5.8	22.2	12.5
11	4.3	△8.7	10.9	106.7	78.2	111.4	47.3	△14.9	△7.7	△4.8
12	11.0	8.7	11.2	12.0	△6.9	18.1	34.5	35.5	△10.7	△1.3
2016.1	7.8	0.2	9.5	△3.9	104.1	△30.0	26.8	△24.0	△32.5	△6.0
2	8.7	△5.9	13.0	84.3	106.8	79.8	27.8	22.7	24.3	△7.9
3	22.5	9.6	24.6	△6.3	29.6	△16.4	9.9	8.4	6.5	△7.2
4	16.5	△6.1	26.9	19.6	△54.0	44.5	△1.5	△28.2	△19.6	△2.8
5	21.8	1.1	30.6	△23.6	△13.5	△26.5	9.9	1.9	△8.3	3.0
6	21.2	2.1	30.1	△7.5	△44.0	9.5	7.6	24.7	26.4	2.4
7 ^p	21.3	△2.1	30.2	45.7	83.2	23.6	△27.9	0.4	△4.5	△12.3
8 ^p	25.4	5.5	33.4	54.6	82.8	45.8	△9.5	△3.3	△6.3	3.6

다. 소 비

(전년동월(분기)비 %)

	소매판매액				내 수 용 소비재출하		
		내구재	준내구재	비내구재		내 구 재	비내구재
2009	2.6	8.3	1.4	1.2	1.5	6.6	△0.9
2010	6.7	14.8	6.7	2.2	5.2	4.0	5.8
2011	4.5	10.3	4.2	2.1	0.9	0.3	1.2
2012	2.5	5.4	△0.3	2.2	1.6	2.5	1.2
2013	0.7	0.3	2.1	0.4	△0.3	0.6	△0.7
2014	2.0	5.1	△0.8	1.6	△0.2	△0.7	0.1
2015	3.9	10.2	△1.2	2.5	2.4	3.2	1.9
2013.Ⅲ	0.5	△1.3	2.7	0.5	△1.1	0.1	△1.5
Ⅳ	1.1	△1.5	1.3	2.4	△1.2	△9.1	2.4
2014.Ⅰ	2.6	5.7	△2.0	3.1	△2.1	△4.4	△1.1
Ⅱ	1.2	2.3	△2.5	2.2	2.1	2.1	2.3
Ⅲ	2.0	5.5	1.2	0.6	0.1	△1.8	0.9
Ⅳ	2.4	6.9	0.5	0.8	△0.7	1.5	△1.4
2015.Ⅰ	2.2	7.9	△2.2	0.8	0.6	△3.4	2.3
Ⅱ	3.4	8.9	△1.3	2.4	△0.3	△0.4	△0.3
Ⅲ	3.6	7.7	△3.4	4.0	2.8	4.7	2.1
Ⅳ	6.1	16.1	1.5	3.0	5.9	12.1	3.2
2016.Ⅰ	4.6	5.6	2.7	4.9	3.1	1.8	3.6
Ⅱ	6.2	11.1	4.6	4.2	4.3	3.5	4.6
2015.4	5.4	12.8	1.4	3.2	3.2	9.1	0.8
5	3.6	7.1	2.5	2.2	△1.9	△5.3	△0.3
6	1.1	7.1	△8.8	1.7	△2.2	△4.4	△1.3
7	2.3	6.8	△3.7	2.0	△1.7	△0.2	△2.3
8	2.4	9.0	△3.5	1.2	2.9	9.2	0.5
9	5.8	7.4	△3.3	8.7	7.4	5.5	8.2
10	8.6	20.4	5.6	3.8	7.3	15.7	4.0
11	6.2	14.0	3.3	3.2	5.7	11.2	3.3
12	4.0	14.4	△3.9	1.9	4.4	9.5	2.2
2016.1	4.6	△2.3	4.1	8.8	1.6	△4.5	4.3
2	3.2	6.6	1.7	2.2	1.0	0.0	1.3
3	5.8	12.3	2.0	3.7	6.5	9.6	5.2
4	4.2	7.8	2.1	3.1	1.1	△0.4	1.8
5	5.4	12.0	0.7	4.0	5.7	4.1	6.3
6	9.1	13.6	12.2	5.4	6.2	7.1	5.9
7 ^p	4.4	0.7	7.4	5.5	△1.5	△13.6	3.9
8 ^p	6.0	6.6	2.2	7.0	-	-	-

5. 대외거래

가. 국제수지(총괄)

(백만달러)

		경 상 수 지					
		상 품 수 지	수 지		서비스 수 지	본 원 소득수지	이 전 소득수지
			수 출	수 입			
2011	18,656	29,090	587,100	558,010	△12,279	6,561	△4,716
2012	50,835	49,406	603,509	554,103	△5,214	12,117	△5,474
2013	81,148	82,781	618,157	535,376	△6,499	9,056	△4,189
2014	84,373	88,885	613,021	524,135	△3,679	4,151	△4,985
2015	105,871	120,290	548,838	428,548	△15,708	5,902	△4,613
2014. I	13,149	17,595	151,472	133,877	△2,889	△737	△820
II	24,108	25,176	158,004	132,829	51	556	△1,675
III	20,665	20,977	150,821	129,843	△460	1,399	△1,252
IV	26,451	25,137	152,724	127,587	△381	2,933	△1,239
2015. I	22,439	24,217	134,439	110,222	△4,387	3,831	△1,221
II	27,918	33,680	142,259	108,579	△3,093	△1,557	△1,113
III	29,108	30,638	135,363	104,725	△3,562	2,728	△696
IV	26,406	31,756	136,777	105,021	△4,667	900	△1,583
2016. I	24,076	27,884	118,002	90,117	△4,173	1,249	△885
II	25,795	33,006	127,882	94,876	△4,133	△1,901	△1,178
2015.1	6,257	6,310	45,022	38,712	△1,991	2,558	△620
2	6,081	7,021	40,295	33,274	△1,759	1,038	△219
3	10,101	10,886	49,122	38,237	△637	235	△383
4	7,730	12,090	49,908	37,818	△804	△3,097	△460
5	8,316	8,793	43,472	34,679	△84	41	△434
6	11,872	12,797	48,879	36,082	△2,205	1,499	△219
7	9,715	9,925	47,260	37,335	△1,254	1,140	△95
8	8,547	8,805	42,991	34,186	△1,013	851	△96
9	10,846	11,907	45,112	33,205	△1,294	737	△504
10	9,120	10,605	47,299	36,694	△1,702	594	△378
11	9,910	10,466	43,360	32,894	△1,264	894	△186
12	7,375	10,685	46,118	35,433	△1,701	△588	△1,020
2016.1	6,821	7,900	37,228	29,328	△1,934	1,253	△398
2	7,170	7,539	36,232	28,693	△1,242	852	21
3	10,086	12,446	44,542	32,097	△996	△856	△508
4	3,372	9,559	40,313	30,754	△1,618	△4,066	△504
5	10,361	10,738	42,426	31,688	△1,135	909	△150
6	12,062	12,709	45,143	32,434	△1,379	1,256	△524
7	8,672	10,778	42,477	31,698	△1,532	49	△623
8	5,513	7,296	41,699	34,403	△1,453	614	△943

(백만달러)

		금 용 계 정					자본수지	오차 및 누 락
		직접투자	증권투자	파생금융상품	기타투자	준비자산		
2011	24,316	19,932	△13,143	1,031	2,543	13,953	△112	5,772
2012	51,582	21,136	△6,748	△2,628	26,637	13,185	△42	789
2013	80,105	15,593	9,345	△4,410	43,281	16,296	△27	△1,017
2014	89,334	18,766	30,609	△3,827	25,901	17,886	△9	4,970
2015	109,730	22,598	48,593	2,533	23,954	12,053	△65	3,924
2014. I	15,121	2,367	12,614	△1,005	△5,880	7,024	△2	1,973
II	24,650	7,990	4,291	△1,984	3,183	11,170	△4	547
III	21,230	2,953	4,292	△1,650	9,803	5,832	4	562
IV	28,333	5,455	9,411	811	18,794	△6,140	△6	1,888
2015. I	23,800	4,386	7,838	△41	4,506	7,110	△23	1,384
II	28,671	7,468	6,994	△461	7,369	7,302	△26	779
III	29,615	4,921	15,096	4,041	9,844	△4,287	△28	535
III	27,643	5,823	18,664	△1,006	2,235	1,927	12	1,226
2016. I	28,218	5,070	16,719	2,757	4,958	△1,286	△12	4,154
II	18,695	2,048	13,918	△1,131	2,912	949	△7	△7,093
2015.1	7,898	659	3,624	76	△489	4,028	△13	1,654
2	5,175	1,631	3,002	△28	371	199	△2	△904
3	10,727	2,096	1,213	△90	4,624	2,883	△8	634
4	9,803	1,712	138	△302	4,851	3,404	△9	2,082
5	8,558	950	358	△404	4,756	2,898	△2	244
6	10,311	4,806	6,498	244	△2,237	1,000	△16	△1,546
7	10,018	△15	8,277	936	1,792	△973	△30	333
8	9,053	328	2,537	1,619	8,450	△3,882	1	505
9	10,545	4,608	4,282	1,486	△398	568	1	△303
10	11,086	3,501	7,099	△812	△932	2,230	△5	1,971
11	8,697	903	5,129	△610	1,662	1,613	17	△1,230
12	7,860	1,419	6,436	416	1,504	△1,915	0	485
2016.1	6,479	△72	4,651	1,215	303	382	△6	△336
2	9,503	1,554	6,200	757	2,558	△1,566	△2	2,336
3	12,236	3,587	5,869	786	2,097	△103	△3	2,154
4	167	△143	3,361	△1,033	△3,334	1,317	△5	△3,200
5	8,928	716	4,359	△464	3,916	402	1	△1,434
6	9,599	1,475	6,198	366	2,330	△770	△3	△2,459
7	9,388	949	91	△483	6,864	1,967	3	714
8	7,699	507	6,746	△1,180	△1,463	3,089	17	2,168

나. 수출입(통관)

(백만달러, 전년동기비 %)

	수 출(FOB)		수 입(CIF)		수출입차
	금 액	증가율	금 액	증가율	금 액
2011	555,214	19.0	524,413	23.3	30,801
2012	547,870	△1.3	519,584	△0.9	28,286
2013	559,632	2.1	515,586	△0.8	44,046
2014	572,665	2.3	525,515	1.9	47,150
2015	526,756	△8.0	436,499	△16.9	90,258
2014. I	137,536	1.6	132,366	2.0	5,170
II	145,672	3.2	130,957	3.3	14,715
III	141,759	3.6	132,840	5.4	8,919
IV	147,697	0.9	129,351	△2.8	18,347
2015. I	133,400	△3.0	111,767	△15.6	21,633
II	135,104	△7.3	110,497	△15.6	24,607
III	128,235	△9.5	107,960	△18.7	20,276
IV	130,017	△12.0	106,275	△17.8	23,742
2016. I	115,203	△13.6	93,749	△16.1	21,454
II	126,023	△6.7	99,094	△10.3	26,930
2015. 1	45,105	△1.0	39,283	△12.2	5,822
2	41,472	△3.4	33,998	△19.2	7,474
3	46,823	△4.6	38,486	△15.5	8,337
4	46,222	△8.0	37,859	△17.5	8,363
5	42,327	△11.0	36,040	△15.4	6,287
6	46,555	△2.7	36,598	△13.8	9,957
7	45,696	△5.2	38,647	△15.7	7,049
8	39,107	△15.2	34,772	△18.7	4,335
9	43,432	△8.5	34,541	△21.8	8,891
10	43,352	△16.0	36,763	△16.6	6,589
11	44,285	△5.0	34,050	△17.6	10,235
12	42,380	△14.3	35,462	△19.2	6,918
2016 ^p . 1	36,503	△19.1	31,351	△20.3	5,188
2	36,082	△13.0	29,084	△14.5	6,998
3	43,017	△8.1	33,237	△13.6	9,780
4	41,090	△11.1	32,243	△14.8	8,847
5	39,814	△5.9	32,825	△8.9	6,989
6	45,183	△2.9	33,797	△7.7	11,385
7	40,955	△10.4	33,396	△13.6	7,559
8	40,123	2.6	35,013	0.7	5,110
9	40,860	△5.9	33,760	△2.3	7,100

다. 지역별 수출입차

(통관기준, 억달러, %)

	대 미					대 일				
	수 출		수 입		수 출 입 차	수 출		수 입		수 출 입 차
	금액	증가율	금 액	증가율		금 액	증가율	금 액	증가율	
2009	376.5	△18.8	290.4	△24.3	86.1	217.7	△22.9	494.3	△18.9	△276.6
2010	498.2	32.3	404.0	39.1	94.1	281.8	29.4	643.0	30.1	△361.2
2011	562.1	12.8	445.7	10.3	116.4	396.8	40.8	683.2	6.3	△286.4
2012	585.3	4.1	433.4	△2.8	151.8	388.0	△2.2	643.6	△5.8	△255.7
2013	620.5	6.0	415.1	△4.2	205.4	346.6	△10.7	600.3	△6.7	△253.7
2014	702.8	13.3	452.8	9.1	250.0	321.8	△7.2	537.7	△10.4	△215.8
2015	698.3	△0.6	440.2	△2.8	258.1	255.8	△20.5	458.5	△14.7	△202.8
2014. 4	63.8	19.2	41.3	15.7	22.4	27.2	11.8	48.9	△12.4	△21.7
5	60.6	5.5	37.1	4.8	23.5	27.1	△1.0	43.3	△12.0	△16.2
6	60.9	15.0	36.5	11.8	24.4	25.6	△9.3	43.7	△6.5	△18.1
7	61.0	18.4	38.7	7.3	22.3	29.9	5.4	46.3	△9.5	△16.4
8	53.2	6.9	33.3	3.8	19.8	25.2	△8.7	42.2	△13.1	△17.0
9	56.7	19.7	39.7	25.0	16.9	27.0	△7.3	46.9	△4.2	△19.9
10	68.0	24.4	37.3	6.3	30.7	28.9	△3.3	46.2	△9.3	△17.3
11	63.1	20.1	35.0	2.9	28.1	25.0	△26.1	43.4	△7.7	△18.5
12	62.4	21.1	38.8	3.2	23.6	23.9	△10.2	44.6	△7.9	△20.6
2015. 1	55.6	14.5	36.2	0.2	19.4	22.5	△19.9	38.3	△4.9	△15.8
2	50.2	7.7	30.0	△23.7	20.2	20.0	△23.3	38.4	△13.7	△18.4
3	67.9	16.9	40.6	2.6	27.4	21.3	△23.6	43.8	△7.6	△22.6
4	62.1	△2.7	38.4	△7.1	23.6	23.8	△12.4	42.8	△12.5	△19.0
5	56.2	△7.2	35.3	△4.8	20.9	23.3	△13.8	35.0	△19.0	△11.7
6	65.0	6.9	38.2	4.8	26.8	22.3	△13.0	40.1	△8.2	△17.8
7	61.9	1.3	41.0	5.8	20.9	21.3	△29.0	39.5	△14.8	△18.2
8	50.6	△4.9	38.3	14.8	12.3	18.7	△25.8	34.6	△18.0	△15.9
9	54.6	△3.5	32.8	△17.5	21.9	20.4	△24.6	37.1	△21.0	△16.7
10	60.1	△11.6	40.0	7.2	20.1	21.4	△26.0	38.5	△16.6	△17.1
11	55.2	△12.5	33.6	△4.0	21.6	20.3	△19.1	33.4	△23.1	△13.2
12	58.8	△5.7	35.9	△7.4	22.9	20.6	△13.9	37.1	△16.8	△16.5
2016. 1	50.4	△9.4	33.3	△8.3	17.2	17.9	△20.4	30.9	△19.3	△13.0
2	52.2	4.0	30.5	1.8	21.7	17.0	△15.2	34.1	△11.2	△17.1
3	65.5	△3.7	37.9	△6.6	27.6	20.5	△3.5	42.0	△4.2	△21.5
4	58.1	△6.4	33.0	△14.1	25.0	17.8	△25.3	38.1	△10.8	△20.3
5	56.7	0.7	38.8	10.0	17.8	20.4	△12.6	36.3	3.7	△15.9
6	60.5	△7.0	38.3	0.2	22.1	21.5	△3.6	38.9	△2.9	△17.4
7	53.0	△14.4	34.5	△15.8	18.4	20.8	△2.3	39.7	0.7	△19.0
8	48.2	△4.7	36.4	△4.9	11.8	20.1	7.2	41.6	20.2	△21.5
9	51.3	△6.1	33.9	3.2	17.5	21.7	6.3	40.9	10.3	△19.2

(통관기준, 억달러, %)

	대 중					대 EU				
	수 출		수 입		수 출 입 차	수 출		수 입		수 출 입 차
	금액	증가율	금 액	증가율		금 액	증가율	금 액	증가율	
2009	867.0	△5.1	542.5	△29.5	324.6	466.1	△20.2	322.3	△19.4	143.8
2010	1,168.4	34.8	715.7	31.9	452.6	535.1	14.8	387.2	20.1	147.9
2011	1,341.9	14.8	864.3	20.8	477.5	557.3	4.1	474.2	22.5	83.0
2012	1,343.2	0.1	807.9	△6.5	535.4	493.7	△11.4	503.7	6.2	△10.0
2013	1,458.7	8.6	830.5	2.8	628.2	488.1	△1.1	562.1	11.6	△74.0
2014	1,452.9	△0.4	900.8	8.5	552.1	516.6	5.7	623.9	11.0	△107.4
2015	1,371.2	△5.6	902.5	0.2	468.7	480.8	△6.9	572.0	△8.3	△91.2
2014. 4	124.1	2.3	79.1	5.5	45.0	44.2	△3.2	55.3	23.1	△11.1
5	113.1	△9.4	75.2	3.2	37.8	49.9	26.9	51.6	14.1	△1.7
6	112.8	△1.1	75.5	16.9	37.3	45.7	△0.2	52.1	19.6	△6.4
7	119.6	△7.2	74.2	4.5	45.4	43.8	8.6	59.0	22.9	△15.3
8	119.8	△3.9	67.7	3.4	52.1	43.2	9.4	48.6	△0.9	△5.4
9	127.0	6.4	76.3	15.3	50.7	37.1	△5.2	49.4	12.0	△12.3
10	135.9	3.3	81.2	9.1	54.7	42.9	△8.6	47.4	△7.1	△4.5
11	124.7	△3.5	76.9	6.0	47.9	33.9	△8.1	52.0	20.0	△18.1
12	131.7	1.4	86.0	21.6	45.6	40.7	5.2	56.9	5.8	△16.3
2015. 1	120.8	5.2	81.4	9.0	39.4	35.7	△23.1	48.0	△8.1	△12.3
2	99.3	△7.7	69.8	20.6	29.5	29.4	△31.3	41.4	△15.2	△12.1
3	118.7	△2.6	72.3	△5.0	46.4	41.5	△9.8	50.4	0.0	△8.9
4	117.7	△5.2	76.5	△3.3	41.2	38.9	△11.9	48.9	△11.5	△10.0
5	109.3	△3.3	69.9	△7.0	39.3	45.4	△9.1	48.1	△6.8	△2.7
6	113.5	0.6	74.0	△2.0	39.5	43.6	△4.6	53.8	3.2	△10.2
7	111.8	△6.5	76.3	2.7	35.5	41.1	△6.0	49.3	△16.4	△8.2
8	108.8	△9.2	71.6	5.7	37.3	34.1	△21.0	47.0	△3.4	△12.8
9	120.5	△5.2	75.9	△0.6	44.6	44.3	19.3	43.5	△12.1	0.8
10	124.9	△8.0	83.9	3.3	41.1	37.5	△12.6	40.8	△13.8	△3.4
11	116.1	△6.9	78.6	2.2	37.6	51.6	52.2	48.5	△6.8	3.1
12	109.9	△16.5	72.4	△15.8	37.5	37.6	△7.4	52.3	△8.2	△14.6
2016 ^p . 1	94.8	△21.6	68.9	△15.4	25.9	38.3	7.2	45.6	△5.0	△7.3
2	86.5	△12.8	60.3	△13.7	26.2	30.8	5.0	37.9	△8.6	△7.0
3	104.2	△12.3	73.0	0.9	31.2	46.8	12.7	40.1	△20.5	6.7
4	96.1	△18.4	71.0	△7.2	25.0	38.1	△0.1	46.3	△5.4	△7.4
5	99.3	△9.1	70.6	0.9	28.7	39.4	△13.1	43.8	△8.9	△4.4
6	102.9	△9.4	72.1	△2.5	30.7	36.5	△16.3	44.7	△17.0	△8.1
7	101.4	△9.3	70.1	△8.1	31.3	39.4	△4.3	40.3	△18.0	△1.3
8	103.0	△5.3	73.8	3.0	29.3	32.5	△4.8	46.7	△0.4	△14.3
9	109.5	△9.1	72.3	△4.7	37.2	37.9	△14.5	37.9	△12.7	△0.0

라. 외채 · 외환보유액 · 외국인투자 · 원유도입

(억달러)

	총외채 ¹⁾	단기외채 ²⁾	대외채권	외환 보유액 ³⁾	순채권	외국인투자 ⁴⁾ (백만달러)	원 유 도 입 ⁵⁾	
							도입량 (백만BBL)	도입단가 (달러/BBL)
2008	3,159	1,490	3,406	2,012.2	246	11,711	864.9	98.28
2009	3,446	1,487	4,151	2,699.9	705	11,484	835.1	60.75
2010	3,559	1,365	4,506	2,915.7	947	13,072	872.4	78.73
2011	4,000	1,398	4,987	3,064.0	986	13,673	927.0	108.00
2012	4,089	1,280	5,386	3,269.7	1,297	16,286	947.3	112.79
2013	4,235	1,118	6,089	3,464.6	1,854	14,548	915.1	108.3
2014	4,244	1,164	6,836	3,635.9	2,592	19,003	927.5	101.25
2015	3,954	1,071	7,176	3,679.6	3,222	20,910	1,026.1	53.29
2014. 7	-	-	-	3,680.3	-	-	81.4	109.22
8	-	-	-	3,675.3	-	-	85.7	107.78
9	4,372	1,271	6,724	3,644.1	2,352	4,484	76.8	102.50
10	-	-	-	3,637.2	-	-	74.5	93.72
11	-	-	-	3,631.0	-	-	83.0	83.01
12	4,244	1,164	6,836	3,635.9	2,592	4,185	80.8	70.85
2015. 1	-	-	-	3,621.9	-	-	84.8	54.45
2	-	-	-	3,623.7	-	-	80.0	49.57
3	4,180	1,137	6,810	3,627.5	2,630	3,555	82.2	55.91
4	-	-	-	3,699.0	-	-	78.4	57.31
5	-	-	-	3,715.1	-	-	96.6	61.95
6	4,220	1,230	7,147	3,747.5	2,927	5,316	80.1	63.39
7	-	-	-	3,708.2	-	-	93.5	60.92
8	-	-	-	3,679.4	-	-	88.7	54.66
9	4,076	1,184	7,187	3,681.1	3,111	4,401	78.1	49.04
10	-	-	-	3,696.0	-	-	83.9	46.81
11	-	-	-	3,684.6	-	-	81.7	45.39
12	3,954	1,071	7,176	3,679.6	3,222	7,639	98.3	40.17
2016. 1	-	-	-	3,672.9	-	-	82.7	33.48
2	-	-	-	3,657.6	-	-	96.7	29.26
3	3,893	1,041	7,308	3,698.4	3,415	4,241	85.9	32.13
4	-	-	-	3,724.8	-	-	89.7	36.65
5	-	-	-	3,709.0	-	-	92.7	41.15
6	3,918	1,068	7,495	3,698.9	3,578	6,279	84.0	44.97
7	-	-	-	3,713.8	-	-	90.1	46.00
8	-	-	-	3,754.6	-	-	86.1	43.47
9	-	-	-	-	-	-	-	-

주 : 1) IMF, World Bank 등 9개 국제기구가 마련한 새로운 편제 기준, 분기별 발표

2) 단기 : 계약만기(original maturity) 기준으로 1년(365일) 이하

3) 가용외환 보유액 기준 4) 신고기준, 분기별 발표 5) 한국석유공사 CIF 기준, 2015년부터 현재까지의 통계는 잠정치

마. 주요국가의 환율변동 비교

	한국(원/달러)			일본(¥/달러) ⁴⁾		대만(NT달러/달러) ⁴⁾		유로(달러/EUR)	
	기 말 ¹⁾	절상률 ²⁾	기간평균 ³⁾	기 말	절상률	기 말	절상률	기 말	절상률
2010	1,138.9	2.52	1,156.46	81.52	13.42	29.22	10.51	1.3290	△7.32
2011	1,153.3	△1.25	1,108.20	77.66	4.98	30.28	△3.50	1.2955	△2.52
2012	1,071.1	7.67	1,126.88	85.86	△9.55	29.05	4.23	1.3222	2.41
2013	1,055.3	1.50	1,095.04	105.04	△18.26	29.92	△2.91	1.3799	4.36
2014	1,099.2	△3.99	1,053.22	119.46	△12.07	31.74	△5.73	1.2159	△11.88
2015	1,172.0	△9.96	1,131.49	120.58	△12.88	32.79	△8.75	1.0926	△20.82
2015. I	1,105.0	△0.52	1,112.57	119.05	△11.76	30.62	△2.29	1.1113	△19.47
II	1,124.1	△2.22	1,112.20	122.57	△14.30	30.86	△3.05	1.1213	△18.74
III	1,194.5	△7.98	1,184.76	119.84	△12.35	32.82	△8.84	1.1251	△18.47
IV	1,172.0	△6.21	1,172.24	120.58	△12.88	32.79	△8.75	1.0926	△20.82
2016. I	1,153.5	1.60	1,188.21	112.43	7.24	32.18	1.90	1.1334	△3.60
II	1,164.7	0.63	1,170.50	102.88	17.20	32.41	1.17	1.1123	△1.77
2015.1	1,090.8	0.77	1,088.86	118.39	0.90	31.56	0.57	1.1328	△6.02
2	1,099.2	0.00	1,098.40	119.39	0.06	31.46	0.89	1.1196	△6.98
3	1,105.0	△0.52	1,112.57	120.08	△0.52	31.29	1.44	1.0830	△9.63
4	1,068.1	2.91	1,088.66	119.05	0.35	30.62	3.66	1.1113	△7.58
5	1,108.0	△0.79	1,091.27	123.85	△3.54	30.71	3.35	1.0967	△8.64
6	1,124.1	△2.22	1,112.20	122.57	△2.53	30.86	2.85	1.1213	△6.86
7	1,166.3	△5.75	1,143.22	124.17	△3.79	31.66	0.25	1.0935	△8.87
8	1,176.3	△6.55	1,179.10	121.26	△1.48	32.52	△2.40	1.1198	△6.96
9	1,194.5	△7.98	1,184.76	119.84	△0.31	32.82	△3.29	1.1251	△6.58
10	1,142.3	△3.77	1,148.18	121.00	△1.27	32.43	△2.13	1.0984	△8.52
11	1,150.4	△4.45	1,151.97	122.81	△2.73	32.82	△3.29	1.0590	△11.37
12	1,172.0	△6.21	1,172.24	120.58	△0.92	32.79	△3.20	1.0926	△8.94
2016.1	1,208.4	△3.01	1,201.66	118.81	1.49	33.56	△2.29	1.0941	△0.14
2	1,235.4	△5.13	1,217.35	113.78	5.98	33.35	△1.68	1.0914	0.11
3	1,153.5	1.60	1,188.21	112.43	7.24	32.18	1.90	1.1334	△3.60
4	1,143.9	2.46	1,147.51	108.10	11.54	32.19	1.86	1.1350	△3.74
5	1,190.6	△1.56	1,171.51	110.99	8.64	32.65	0.43	1.1144	△1.96
6	1,164.7	0.63	1,170.50	102.88	17.20	32.41	1.17	1.1123	△1.77
7	1,125.7	4.11	1,144.09	104.85	15.00	31.97	2.56	1.1075	△1.35
8	1,118.5	4.78	1,111.68	102.97	17.10	31.73	3.34	1.1148	△1.99
9	1,096.3	6.91	1,107.49	101.17	19.18	31.39	4.46	1.1223	△2.65

주 : 1) 기준환율

2) 절상률은 전년말 대비

3) 기준환율

4) 일본시장, 대만시장의 현지일 기준

6. 통화·금리

(10억원, 전년동기대비, %)

	본 원 통 화 ¹⁾				M1 ²⁾			
	말 잔 액		평균잔액		말 잔 액		평균잔액	
	10억원	증감률 (%)	10억원	증감률 (%)	10억원	증감률 (%)	10억원	증감률 (%)
2008	64,846.3	15.0	52,272.8	7.7	330,623.7	4.5	307,273.6	△1.8
2009	67,779.1	4.5	61,739.6	18.1	389,394.5	17.8	357,344.1	16.3
2010	74,545.7	10.0	67,585.1	9.5	427,791.6	9.9	399,412.3	11.8
2011	80,055.9	7.4	75,232.0	11.3	442,077.5	3.3	425,675.1	6.6
2012	88,342.0	10.4	82,131.1	9.2	470,010.6	6.3	441,963.6	3.8
2013	104,262.0	18.0	91,379.4	11.3	515,643.4	9.7	484,062.9	9.5
2014	116,793.7	12.0	103,331.5	13.1	585,822.6	13.6	536,733.4	10.9
2015	131,438.8	12.5	120,691.4	16.8	708,452.9	20.9	636,639.0	18.6
2014.2	105,952.1	11.7	100,547.9	13.2	519,601.4	10.2	518,475.5	9.8
3	104,645.6	6.8	100,624.0	12.4	519,820.1	8.5	520,299.0	10.1
4	98,882.2	4.4	98,898.5	12.7	516,118.4	9.0	518,809.3	9.1
5	100,787.0	1.6	101,791.4	13.5	530,061.8	10.1	523,069.9	10.0
6	108,039.1	6.8	101,412.3	11.2	540,139.9	7.5	532,041.2	9.3
7	106,243.0	22.9	101,164.2	11.6	531,341.8	11.0	534,028.8	9.2
8	113,389.6	19.0	107,682.4	14.9	544,162.6	12.1	538,640.3	11.9
9	111,871.6	9.7	105,354.1	10.7	550,777.8	11.5	548,550.8	11.8
10	108,763.8	11.9	107,117.5	14.4	555,516.1	12.1	551,416.0	12.1
11	107,076.3	13.5	106,667.9	13.9	571,182.8	13.0	562,006.2	12.6
12	116,793.7	12.0	110,175.6	13.6	585,822.6	13.6	577,721.1	13.4
2015.1	109,753.1	6.8	113,304.2	15.0	579,077.6	11.5	579,964.2	12.5
2	116,619.1	10.1	116,502.4	15.9	602,450.3	15.9	592,737.4	14.3
3	123,252.5	17.8	115,974.9	15.3	604,857.2	16.4	600,719.9	15.5
4	123,050.9	24.4	115,132.7	16.4	611,660.8	18.5	610,803.3	17.7
5	117,151.2	16.2	117,726.3	15.7	627,818.8	18.4	621,985.5	18.9
6	125,813.1	16.5	118,688.2	17.0	648,004.5	20.0	630,546.3	18.5
7	115,093.3	8.3	122,041.0	20.6	643,940.7	21.2	645,975.4	21.0
8	127,014.2	12.0	121,854.4	13.2	655,306.4	20.4	653,105.9	21.3
9	131,033.9	17.1	126,572.2	20.1	679,698.4	23.4	665,691.1	21.4
10	127,422.3	17.2	125,616.2	17.3	677,516.4	22.0	669,737.7	21.5
11	125,515.6	17.2	126,767.1	18.8	681,244.2	19.3	677,629.2	20.6
12	131,438.8	12.5	128,117.5	16.3	708,452.9	20.9	690,772.4	19.6
2016.1	129,407.9	17.9	131,279.3	15.9	697,934.8	20.5	699,767.3	20.7
2	133,668.7	14.6	134,913.0	15.8	711,849.4	18.2	708,014.0	19.4
3	135,399.8	9.9	132,957.9	14.6	723,265.0	19.6	713,861.2	18.8
4	132,719.7	7.9	135,038.9	17.3	716,065.7	17.1	720,818.5	18.0
5	135,575.7	15.7	135,971.3	15.5	723,033.8	15.2	722,544.4	16.2
6	137,961.5	9.7	135,758.4	14.4	743,524.4	14.7	730,747.4	15.9
7	133,761.8	16.2	135,906.7	11.4	734,947.4	14.1	735,172.2	13.8

주: 1) 본원통화=화폐발행액(기념화폐 제외) + 지급준비예치금

2) M1(협의통화) = 현금통화(기념화폐를 제외한 민간화폐보유액) + 요구불예금 및 수시입출식 저축성예금(투신사 MMF 포함)

(10억원, 전년동기대비, %)

	M2 ³⁾				Lf ⁴⁾			
	말 잔액		평균잔액		말 잔액		평균잔액	
	10억원	증감률 (%)	10억원	증감률 (%)	10억원	증감률 (%)	10억원	증감률 (%)
2008	1,425,887.5	12.0	1,367,713.4	14.3	1,846,283.7	9.1	1,794,820.6	11.9
2009	1,566,850.0	9.9	1,508,550.4	10.3	2,018,785.0	9.4	1,937,336.0	7.9
2010	1,660,530.0	6.0	1,639,675.1	8.7	2,137,197.9	5.9	2,096,530.1	8.2
2011	1,751,458.4	5.5	1,708,984.5	4.2	2,277,679.0	6.6	2,208,170.4	5.3
2012	1,835,641.6	4.8	1,798,625.7	5.2	2,456,120.5	7.8	2,379,518.7	7.8
2013	1,920,795.0	4.6	1,885,781.3	4.8	2,615,093.5	6.5	2,543,232.5	6.9
2014	2,077,234.0	8.1	2,009,576.3	6.6	2,847,987.6	8.9	2,721,747.4	7.0
2015	2,247,375.0	8.2	2,182,911.9	8.6	3,098,929.4	9.0	2,986,698.6	9.7
2014.2	1,959,558.0	5.7	1,954,340.7	5.2	2,654,507.9	6.6	2,647,674.0	6.4
3	1,961,050.4	5.0	1,964,954.0	5.5	2,654,929.2	5.9	2,659,443.2	6.4
4	1,962,033.7	5.4	1,970,361.6	5.5	2,660,251.0	6.2	2,669,341.4	6.2
5	1,993,855.0	6.4	1,982,390.9	6.0	2,693,996.4	6.8	2,684,643.9	6.6
6	2,000,102.0	5.7	1,999,376.3	6.1	2,706,704.7	6.4	2,703,088.1	6.7
7	2,016,552.1	7.4	2,013,935.1	6.5	2,725,487.1	7.4	2,725,737.6	6.9
8	2,037,820.9	7.4	2,031,777.2	7.6	2,753,036.6	7.1	2,743,972.5	7.3
9	2,036,546.5	7.2	2,037,600.8	7.1	2,758,259.9	7.2	2,759,390.8	7.1
10	2,068,136.0	8.2	2,051,149.8	7.5	2,790,980.5	7.8	2,776,968.0	7.3
11	2,093,184.0	8.5	2,083,253.5	8.3	2,832,050.8	8.4	2,817,698.0	8.1
12	2,077,234.0	8.1	2,088,729.8	8.1	2,841,785.1	8.7	2,834,968.4	8.2
2015.1	2,096,198.3	7.7	2,092,223.5	8.0	2,863,226.4	8.5	2,857,610.1	8.4
2	2,120,316.5	8.2	2,109,892.3	8.0	2,891,068.1	8.9	2,876,467.8	8.6
3	2,127,954.4	8.5	2,127,887.8	8.3	2,916,050.1	9.8	2,907,976.4	9.3
4	2,146,427.4	9.4	2,148,114.7	9.0	2,936,912.9	10.4	2,936,746.7	10.0
5	2,175,557.4	9.1	2,166,741.1	9.3	2,979,013.0	10.6	2,960,998.1	10.3
6	2,191,606.1	9.6	2,179,561.1	9.0	3,002,690.3	10.9	2,986,316.5	10.5
7	2,196,934.7	8.9	2,200,510.9	9.3	3,010,295.2	10.4	3,013,503.9	10.6
8	2,218,472.5	8.9	2,218,660.3	9.2	3,038,484.0	10.4	3,028,981.1	10.4
9	2,224,823.0	9.0	2,234,315.1	9.6	3,049,012.0	10.5	3,049,823.2	10.5
10	2,239,898.7	8.3	2,232,432.0	8.8	3,077,824.7	10.3	3,059,051.9	10.2
11	2,239,271.9	7.0	2,242,848.2	7.7	3,080,817.1	8.8	3,076,029.2	9.2
12	2,247,375.0	8.2	2,246,070.1	7.5	3,098,929.4	9.0	3,086,877.8	8.9
2016.1	2,271,577.1	8.4	2,261,356.4	8.1	3,122,262.2	9.0	3,110,535.8	8.9
2	2,285,706.4	7.8	2,285,313.5	8.3	3,141,244.6	8.7	3,133,492.2	8.9
3	2,296,468.4	7.9	2,294,544.7	7.8	3,173,801.5	8.8	3,158,687.8	8.6
4	2,295,348.0	6.9	2,299,081.3	7.0	3,174,893.3	8.1	3,170,277.9	8.0
5	2,317,399.5	6.5	2,312,801.2	6.7	3,200,286.2	7.4	3,189,899.3	7.7
6	2,337,399.5	6.7	2,334,256.2	7.1	3,234,278.5	7.7	3,223,154.5	7.9
7	2,363,007.4	7.6	2,352,245.1	6.9	3,258,637.1	8.2	3,242,338.3	7.6

주 : 3) M2(광의통화) = M1 + 기간물 예, 적금 및 부금 + 시장형금융상품(양도성예금증서, 환매조건부채권매도, 표지어음 등) + 실적배당형 상품(금전신탁, 수익증권 등) + 금융채 + 기타(투신증권저축, 종합금융회사 발행어음 등) 단, 장기(만기 2년 이상) 금융상품 제외

4) M3(총유동성) = 현금통화 + 은행 및 비은행금융기관 예수금 + 금융채 + 상업어음매출 + 양도성예금증서 + 환매조건부채권매도 + 표지어음(1989년 11월부터 표지어음 포함)

* M1, M2는 예금취급기관 (중앙은행, 일반은행, 특수은행, 수출입은행, 증권사, 투신사, 은행신탁, 상호저축은행, 새마을금고, 신탁, 상호금융, 우체국예금)을, M3는 예금취급기관, 한국증권금융 및 생명보험회사를 각각 대상금융기관으로 함

(10억원, 전년동기대비, %)

	화폐발행액		회사채 유통수익률 (3年)	CD 유통수익률 (91物)	콜금리 (1日)	어음부도율(금액기준) ⁵		주 식	
	말잔액	증감률 (%)				서 울	전 국	평 균 지 수	거래량 (일평균 만주)
2008	30,758.3	4.9	7.02	5.49	4.78	0.11	0.15	1,529.5	35,521
2009	37,346.2	21.4	5.81	2.63	1.98	0.10	0.14	1,429.0	48,390
2010	43,307.2	16.0	4.66	2.67	2.16	0.12	0.15	1,765.0	38,086
2011	48,657.6	12.4	4.41	3.44	3.09	0.08	0.11	1,983.4	35,391
2012	54,334.4	11.7	3.77	3.30	3.08	0.09	0.12	1,930.4	48,733
2013	63,365.9	16.6	3.19	2.72	2.59	0.12	0.14	1,960.5	32,833
2014	74,944.8	18.3	2.98	2.49	2.34	0.15	0.19	1,982.2	27,808
2015	86,757.2	15.8	2.08	1.77	1.65	0.14	0.16	2,011.9	45,526
2014.2	66,160.3	16.5	3.28	2.65	2.49	0.17	0.20	1,937.7	22,411
3	65,742.5	17.0	3.30	2.65	2.48	0.08	0.13	1,952.4	23,666
4	66,687.7	15.9	3.30	2.65	2.49	0.14	0.22	1,991.2	21,318
5	67,028.9	15.4	3.26	2.65	2.49	0.13	0.16	1,994.1	22,556
6	67,208.4	15.7	3.17	2.65	2.48	0.15	0.22	1,995.1	24,221
7	68,038.8	16.0	2.97	2.65	2.49	0.14	0.21	2,022.0	30,361
8	70,612.4	19.1	2.93	2.52	2.34	0.25	0.28	2,060.9	30,408
9	71,641.4	13.5	2.79	2.35	2.23	0.18	0.22	2,042.7	34,431
10	71,392.6	15.8	2.60	2.21	2.06	0.14	0.19	1,942.8	35,188
11	72,511.7	16.4	2.47	2.14	1.98	0.10	0.12	1,959.7	31,483
12	74,944.8	18.3	2.46	2.13	1.99	0.12	0.17	1,941.9	31,966
2015.1	75,495.3	9.9	2.36	2.13	1.99	0.14	0.19	1,921.0	32,599
2	80,502.2	21.7	2.30	2.12	1.99	0.04	0.08	1,961.0	34,784
3	78,044.2	18.7	2.13	1.95	1.82	0.43	0.41	2,012.6	38,690
4	78,699.0	18.0	1.99	1.81	1.73	0.36	0.34	2,107.3	52,649
5	79,546.1	18.7	2.12	1.80	1.74	0.05	0.08	2,114.9	41,049
6	79,502.4	18.3	2.01	1.70	1.57	0.18	0.19	2,063.7	41,703
7	80,496.1	18.3	2.00	1.65	1.48	0.04	0.09	2,058.0	58,140
8	81,415.7	15.3	1.98	1.64	1.49	0.12	0.14	1,952.6	41,844
9	86,760.8	21.1	1.95	1.60	1.48	0.07	0.14	1,939.6	50,258
10	84,589.1	18.5	1.96	1.58	1.48	0.03	0.05	2,020.6	62,793
11	85,055.8	17.3	2.12	1.59	1.49	0.07	0.11	2,006.8	42,851
12	86,757.2	15.8	2.14	1.67	1.48	0.12	0.15	1,971.5	45,277
2016.1	89,627.0	18.7	2.09	1.67	1.49	0.05	0.09	1,894.7	36,508
2	90,794.2	12.8	1.95	1.64	1.49	0.09	0.15	1,900.6	34,385
3	89,728.5	15.0	1.98	1.63	1.49	0.03	0.06	1,976.5	35,215
4	90,291.1	14.7	1.94	1.61	1.49	0.08	0.10	1,996.2	39,868
5	91,287.9	14.8	1.91	1.58	1.49	0.06	0.13	1,966.7	48,253
6	91,555.1	15.2	1.79	1.43	1.28	0.19	0.21	1,977.0	46,740
7	91,926.5	14.2	1.65	1.36	1.23	0.03	0.08	2,002.5	38,419
8	-	-	1.65	1.35	1.23	0.06	0.09	2,036.7	35,478
9	-	-	1.70	1.34	1.24	-	-	2,042.6	46,588

주: 5) 전자결제 조정 전

7. 경 기

(2010 = 100, %)

	선행종합지수			동행종합지수		
		전월비	순환변동치		전월비	순환변동치
2013. 3	108.6	0.4	99.2	108.5	△0.1	99.3
4	108.9	0.3	99.2	108.9	0.4	99.4
5	109.4	0.5	99.3	109.2	0.3	99.4
6	110.2	0.7	99.7	109.8	0.5	99.7
7	110.7	0.5	99.9	110.1	0.3	99.7
8	111.2	0.5	100.1	110.4	0.3	99.7
9	111.3	0.1	99.9	110.5	0.1	99.5
10	111.8	0.4	100.0	110.9	0.4	99.7
11	112.3	0.4	100.1	111.2	0.3	99.7
12	112.9	0.5	100.3	111.7	0.4	99.9
2014. 1	113.3	0.4	100.4	112.2	0.4	100.1
2	113.6	0.3	100.3	112.5	0.3	100.1
3	113.9	0.3	100.1	112.9	0.4	100.2
4	114.3	0.4	100.2	113.0	0.1	100.1
5	114.6	0.3	100.0	113.1	0.1	99.9
6	114.9	0.3	100.0	113.3	0.2	99.9
7	115.1	0.2	99.8	113.8	0.4	100.0
8	115.7	0.5	100.0	114.2	0.4	100.2
9	116.3	0.5	100.2	114.3	0.1	100.0
10	116.8	0.4	100.2	114.3	0.0	99.7
11	117.1	0.3	100.1	114.4	0.1	99.7
12	117.6	0.4	100.2	115.1	0.6	100.1
2015. 1	118.2	0.5	100.4	115.5	0.3	100.1
2	118.7	0.4	100.4	116.0	0.4	100.3
3	119.2	0.4	100.6	116.1	0.1	100.1
4	119.7	0.4	100.6	116.4	0.3	100.1
5	120.4	0.6	100.8	116.3	△0.1	99.8
6	120.7	0.2	100.7	116.4	0.1	99.6
7	121.1	0.3	100.7	116.8	0.3	99.7
8	121.6	0.4	100.8	117.6	0.7	100.1
9	122.2	0.5	100.9	118.4	0.7	100.6
10	122.7	0.4	101.0	119.0	0.5	100.9
11	123.0	0.2	100.9	119.1	0.1	100.7
12	123.2	0.2	100.8	119.4	0.3	100.6
2016. 1	123.4	0.2	100.5	119.3	△0.1	100.3
2	123.5	0.1	100.3	119.4	0.1	100.2
3	123.9	0.3	100.3	119.5	0.1	100.0
4	124.5	0.5	100.4	119.8	0.3	100.0
5	124.9	0.3	100.4	120.4	0.5	100.3
6 ^p	125.3	0.3	100.3	121.0	0.5	100.5
7 ^p	125.8	0.4	100.4	121.8	0.7	100.9
8 ^p	126.6	0.6	100.7	122.4	0.5	101.1

※ p는 잠정치임

8. 재 정

(조원)

	통합재정지출 ¹ (GDP대비, %) ²	경상 지출	이자지출	자본 지출	순융자	통합재정수입 ¹ (GDP대비, %) ²	국세 수입	세외 수입	자본 수입	사회보장 기여금
1994	60.4 (16.5)	45.4	1.9	8.7	6.2	61.7 (16.9)	47.3	8.1	1.8	4.6
1995	71.6 (16.7)	49.8	2.2	13.1	8.7	72.8 (17.0)	56.8	9.3	1.3	5.4
1996	84.4 (17.5)	56.2	2.2	17.1	11.1	85.5 (17.8)	65.0	11.9	1.4	7.4
1997	100.3 (18.9)	62.8	2.3	18.8	18.7	93.4 (17.6)	69.9	13.8	1.3	8.5
1998	115.4 (22.0)	70.6	3.4	20.4	24.4	96.7 (18.4)	67.8	17.5	0.9	10.5
1999	121.0 (21.0)	76.8	5.9	24.4	19.8	107.9 (18.7)	75.7	18.9	1.4	12.0
2000	129.3 (20.4)	87.2	6.9	22.3	19.8	135.8 (21.4)	92.9	26.7	1.4	14.8
2001	136.8 (19.9)	101.9	7.2	24.9	10.1	144.0 (20.9)	95.8	29.4	1.3	17.5
2002	136.0 (17.9)	106.3	6.8	29.4	0.4	158.7 (20.8)	104.0	33.5	1.5	19.7
2003	164.3 (20.3)	136.2	6.6	30.6	△2.5	171.9 (21.2)	114.7	35.1	1.5	20.7
2004	173.1 (19.8)	144.7	8.3	27.0	1.4	178.8 (20.4)	117.8	36.8	1.3	22.8
2005	186.6 (20.3)	158.9	8.7	24.6	3.0	191.4 (20.8)	127.5	37.8	1.3	24.9
2006	203.6 (21.1)	171.3	9.8	26.5	5.7	209.6 (21.7)	138.0	42.7	1.5	27.3
2007	206.6 (19.8)	173.3	10.2	26.2	7.1	243.6 (23.4)	161.5	50.5	1.9	29.7
2008	234.9 (21.3)	201.0	10.4	28.4	5.5	250.7 (22.7)	167.3	48.6	1.9	32.9
2009	268.4 (23.3)	215.1	11.5	35.2	18.0	250.8 (21.8)	164.5	49.8	2.5	33.9
2010	254.2 (20.1)	216.9	13.4	34.2	3.1	270.9 (21.4)	177.7	55.2	2.4	35.6
2011	273.7 (20.5)	235.5	14.6	34.3	3.9	292.3 (21.9)	192.4	58.5	2.5	38.9
2012	293.0 (21.3)	252.6	14.2	34.3	6.1	311.5 (22.6)	203.0	60.8	3.7	43.9
2013	300.2 (21.0)	268.0	13.4	34.0	△1.8	314.4 (22.0)	201.9	63.1	3.3	46.1
2014	312.4 (21.0)	280.5	14.1	31.0	0.9	320.9 (21.6)	205.5	62.9	2.7	49.8
2015	339.4 (21.8)	296.2	14.1	34.3	8.8	339.2 (21.8)	217.9	64.9	3.3	53.1

	통합재정수지 (GDP대비, %) ²		관리재정수지 (GDP대비, %) ²		국가채무 (GDP대비, %) ²		조세부담률 (%)	국민부담률 (%)
1994	1.4	(0.4)	△1.4	(△0.4)	34.4	(9.4)	17.3	18.6
1995	1.2	(0.3)	△2.2	(△0.5)	35.6	(8.3)	17.6	18.9
1996	1.1	(0.2)	△4.2	(△0.9)	45.6	(9.5)	17.9	19.5
1997	△7.0	(△1.3)	△12.8	(△2.4)	60.3	(11.4)	17.4	20.3
1998	△18.8	(△3.6)	△24.9	(△4.7)	80.4	(15.3)	17.0	20.3
1999	△13.1	(△2.3)	△20.4	(△3.5)	98.6	(17.1)	17.2	20.7
2000	6.5	(1.0)	△6.0	(△0.9)	111.2	(17.5)	17.9	21.5
2001	7.3	(1.1)	△8.2	(△1.2)	121.8	(17.7)	17.8	21.8
2002	22.7	(3.0)	5.1	(0.7)	133.8	(17.6)	17.8	21.9
2003	7.6	(0.9)	1.0	(0.1)	165.8	(20.4)	18.2	22.7
2004	5.6	(0.6)	△3.6	(△0.4)	203.7	(23.3)	17.4	22.0
2005	4.9	(0.5)	△6.7	(△0.7)	247.9	(27.0)	17.8	22.5
2006	6.0	(0.6)	△8.4	(△0.9)	282.7	(29.3)	18.6	23.6
2007	37.0	(3.6)	6.8	(0.7)	299.2	(28.7)	19.6	24.8
2008	15.8	(1.4)	△11.7	(△1.1)	309.0	(28.0)	19.3	24.6
2009	△17.6	(△1.5)	△43.2	(△3.8)	359.6	(31.2)	18.2	23.6
2010	16.7	(1.3)	△13.0	(△1.0)	392.2	(31.0)	17.9	23.2
2011	18.6	(1.4)	△13.5	(△1.0)	420.5	(31.6)	18.4	24.0
2012	18.5	(1.3)	△17.4	(△1.3)	443.1	(32.2)	18.7	24.8
2013	14.2	(1.0)	△21.1	(△1.5)	489.8	(34.3)	17.9	24.3
2014	8.5	(0.6)	△29.5	(△2.0)	533.2	(35.9)	18.0	24.8
2015	△0.2	(△0.01)	△38.0	(△2.4)	591.5	(37.9)	17.5	23.9

주 : 1) 통합재정 기준 2) GDP는 신계열(08 SNA) 기준

9. 해외지표

가. 주요국의 경제지표

(미 국)

연월중	GDP 성장률	1인당 GDP	무 역 ¹⁾				경상 수지	대외 준비 ²⁾ (기말)	달러화 실 환 율 ³⁾	물 가 ⁴⁾		실업률 ⁵⁾	노 동 생산성 ⁶⁾
			상품수출 (BOP)		상품수입 (BOP)					생산자	소비자		
	전기대비 연율(%)	달러	억달러	전기대비 (%)	억달러	전기대비 (%)	십억달러	1973.3 =100	전기대비(%)	%	전기대비 연율(%)		
2015	2.6	56,066	15,103	△7.5	22,729	△4.7	△463	1,188	91.09	△0.9	0.1	5.3	0.9
2015.6	2.0	-	1,273.5	△0.2	1,927.3	1.5	△123.1	1,208	89.74	△0.5	0.1	5.3	2.0
7			1,276.4	0.2	1,891.0	△1.9		1,199	91.73	△0.7	0.2	5.3	
8			1,242.5	△2.7	1,902.5	0.6		1,207	91.93	△1.0	0.2	5.1	
9			1,252.7	0.8	1,875.7	△1.4		1,210	91.74	△1.1	0.0	5.1	
10	0.9	-	1,232.9	△1.6	1,861.5	△0.8	△113.4	1,196	91.26	△1.4	0.2	5.0	△2.4
11			1,212.9	△1.6	1,837.7	△1.3		1,170	93.94	△1.3	0.5	5.0	
12			1,207.0	△0.5	1,837.6	0.0		1,188	94.14	△1.1	0.7	5.0	
2016.1	0.8	-	1,172.4	△2.9	1,809.6	△1.5	△131.8	1,176	95.29	0.0	1.4	4.9	△0.6
2			1,196.4	2.0	1,849.1	2.2		1,190	93.17	0.1	1.0	4.9	
3			1,172.6	△2.0	1,745.6	△5.6		1,187	91.50	△0.1	0.9	5.0	
4			1,201.1	2.4	1,787.0	2.4		1,213	89.37	0.2	1.1	5.0	
5	1.4	-	1,194.9	△0.5	1,820.0	1.8	△119.9	1,196	89.75	△0.1	1.0	4.7	△0.6
6			1,206.1	0.9	1,862.4	2.3		1,204	89.57	0.3	1.0	4.9	
7			1,240.5	2.9	1,843.9	△1.0		1,206	90.89	△0.2	0.8	4.9	
8	-	-	-	-	-	-	-	1,215	89.83	0.0	1.1	4.9	-
9			-	-	-	-		-	90.10	-	-	-	

연월중	통화 ⁷⁾ M2	금 리(연%)					산업생산 ¹¹⁾			수요관련지표		주가지수 ¹³⁾
		Federal Funds Rate (기말)	재할인율 ⁸⁾ (기말)	프라임 레이트 (기말)	단 국 채 수익률 (기간평균)	장기 ¹⁰⁾ 국 채 수익률 (기간평균)	전산업	제조업	제조업 가동률 (%) ¹²⁾	소매 판매액	주택착공 호수	
	전기 대비 (연율%)									전기대비(%)	전기대비(%)	
2015	5.7	0.25-0.50	1.00	3.50	0.05	2.14	0.3	0.8	75.5	2.3	10.7	17,425.0
2015.6	4.9	0-0.25	0.75	3.25	0.02	2.36	△0.2	△0.2	75.3	0.1	14.1	17,619.5
7	6.3	0-0.25	0.75	3.25	0.03	2.32	0.6	0.7	75.8	0.6	△5.4	17,689.9
8	6.6	0-0.25	0.75	3.25	0.07	2.17	0.1	△0.1	75.7	△0.1	△1.3	16,528.0
9	5.8	0-0.25	0.75	3.25	0.02	2.17	△0.3	△0.2	75.5	0.1	5.0	16,284.7
10	2.3	0-0.25	0.75	3.25	0.02	2.07	△0.1	0.2	75.6	0.0	△9.8	17,663.5
11	8.8	0-0.25	0.75	3.25	0.13	2.26	△0.6	△0.3	75.3	0.3	9.1	17,719.9
12	4.7	0.25-0.50	1.00	3.50	0.23	2.24	△0.4	0.0	75.2	0.4	△0.9	17,425.0
2016.1	12.7	0.25-0.50	1.00	3.50	0.26	2.09	0.5	0.4	75.5	△0.5	△2.8	16,466.3
2	4.8	0.25-0.50	1.00	3.50	0.31	1.78	△0.1	△0.1	75.4	0.3	7.5	16,516.5
3	8.8	0.25-0.50	1.00	3.50	0.30	1.89	△0.9	△0.4	75.0	△0.3	△8.2	17,685.1
4	8.1	0.25-0.50	1.00	3.50	0.23	1.81	0.5	0.1	75.1	1.2	3.8	17,773.6
5	7.8	0.25-0.50	1.00	3.50	0.28	1.81	△0.2	△0.2	74.8	0.2	△2.3	17,787.2
6	7.6	0.25-0.50	1.00	3.50	0.27	1.64	0.5	0.2	75.0	0.7	5.9	17,930.0
7	7.8	0.25-0.50	1.00	3.50	0.30	1.50	0.6	0.4	75.2	0.1	1.4	18,432.2
8	11.4	0.25-0.50	1.00	3.50	0.30	1.56	△0.4	△0.4	74.8	△0.3	△5.8	18,400.9
9	-	0.25-0.50	1.00	3.50	0.29	1.63	-	-	-	-	-	18,308.2

주: 월별 및 분기별 전기대비 증감율은 계절변동조정 후 기준, 최근 수치는 잠정치에 포함되어 있으므로 추후 수정될 수 있음

1) 국제수지 기준 2) 금+SDR+IMF포지션+외환 3) 캐나다, 유로지역, 일본, 영국, 스위스, 호주, 스웨덴 등 7개국 통화에 대한 가중평균환율지수, 명목기준

4) 생산자물가는 최종재 기준 5) 계절변동조정 후 6) 전산업(농업부문 제외)취업자의 단위시간당 불변산출액 기준(2009=100)

7) M1 = 민간보유화폐액 + 비은행금융기관발행 여행지수표 + 상업은행의 요구불예금 + 예금금융기관의 NOW계정 및 AST계정 + 신용조합의 출자금 계정 +

저축금융기관의 요구불예금, M2 = M1 + 예금금융기관의 익일물 RP + 미국은행 해외지점의 거주자 익일물 유로달러예금 + 예금금융기관의 저축예금 및

소액정기예금 + 일반투자자 보유 MMF - 예금금융기관 및 MMF의 IRA와 Koegh계정 예금, 평잔기준 8) 2003. 1. 9일 이후부터는 primary credit 기준

9) 3개월 만기 10) 10년 만기 11) 지수(2007=100) 증감률 12) 월별 수치는 계절변동조정 후 13) 다우존스 공업평균 주가, 기말기준

(중 국)

연월중	GDP 성장률	1인당 GDP	무 역				경 상 수 지	대외준비 ¹⁾ (기말)	대미달러 환 율 (Yuan/US\$) ²⁾	
			수출(FOB)		수입(CIF)					
	전년동기 대비(%)	미달러	억 미달러	전년동기 대비(%)	억 미달러	전년동기 대비(%)	억 미달러	기 말	평 균	
2015	6.9	7,957	22,735	△2.9	16,798	△14.3	3,306	33,304	6,494	6.227
2015.5	7.0	-	1,888	△3.5	1,316	△17.4	880	37,111	6,120	6.114
6	6.9	-	1,895	1.5	1,444	△6.8	655	36,938	6,114	6.116
7			1,932	△9.2	1,513	△8.5		36,513	6,117	6.117
8			1,962	△5.8	1,365	△13.9		35,574	6,389	6.306
9			2,049	△4.0	1,453	△20.3		35,141	6,361	6.369
10	6.8	-	1,922	△7.1	1,309	△18.7	919	35,255	6,350	6.349
11			1,966	△7.1	1,427	△9.0		34,383	6,396	6.367
12			2,231	△1.9	1,636	△7.8		33,304	6,494	6.448
2016.1			1,734	△13.2	1,132	△19.5		32,309	6,552	6.553
2	6.7	-	1,239	△26.7	936	△13.7	393	32,023	6,545	6.531
3	6.7	-	1,576	9.3	1,305	△7.9	594	32,126	6,461	6.506
4			1,697	△3.5	1,268	△11.1		32,197	6,459	6.476
5			1,783	△5.5	1,312	△0.3		31,917	6,579	6.532
6			1,794	△5.3	1,322	△8.4		32,052	6,631	6.587
7			1,826	△5.4	1,324	△12.5		32,011	6,651	6,677
8			1,906	△2.8	1,385	1.5		31,852	6,691	6,647

연월중	물 가		통 화 ³⁾		금리(기말, 연%)		산 업 생 산		소매판매 ⁴⁾	주가지수 ⁵⁾
	생산자	소비자	M1	M2	재할인율	금융기관 대출금리 (1년)	전산업	국유기업		
	전기대비(%)	전기대비(%)	전년동기대비(%)	전년동기대비(%)			전년동기대비(%)			
2015	△5.2	1.4	15.2	13.3	2.25	4.35	6.1	1.4	10.7	3,539.18
2015.5	△4.6	1.2	4.7	10.8	2.25	5.10	6.1	2.2	10.1	4,611.74
6	△4.8	1.4	4.3	11.8	2.25	4.85	6.8	2.2	10.6	4,277.22
7	△5.4	1.6	6.6	13.3	2.25	4.85	6.0	0.0	10.5	3,663.73
8	△5.9	2.0	9.3	13.3	2.25	4.60	6.1	△0.6	10.8	3,205.99
9	△5.9	1.6	11.4	13.1	2.25	4.60	5.7	△1.4	10.9	3,052.78
10	△5.9	1.3	14.0	13.5	2.25	4.35	5.6	△0.5	11.0	3,382.56
11	△5.9	1.5	15.7	13.7	2.25	4.35	6.2	2.8	11.2	3,445.40
12	△5.9	1.6	15.2	13.3	2.25	4.35	5.9	2.6	11.1	3,539.18
2016.1	△5.3	1.8	18.6	14.0	2.25	4.35	—	—	—	2,737.60
2	△4.9	2.3	17.4	13.3	2.25	4.35	5.4	△2.0	10.2	2,687.98
3	△4.3	2.3	22.1	13.4	2.25	4.35	6.8	3.2	10.5	3,003.92
4	△3.4	2.3	22.9	12.8	2.25	4.35	6.0	△0.1	10.1	2,938.32
5	△2.8	2.0	23.7	11.8	2.25	4.35	6.0	△0.5	10.0	2,916.62
6	△2.6	1.9	24.6	11.8	2.25	4.35	6.2	△0.1	10.6	2,929.61
7	△1.7	1.8	25.4	10.2	2.25	4.35	6.0	2.9	10.2	2,979.34
8	△0.8	1.3	25.3	11.4	2.25	4.35	6.3	3.6	10.6	3,085.49

주: 최근 수치는 잠정치가 포함되어 있으므로 추후 수정될 수 있음

1) 외환보유액 2) 중국인민은행 고시환율 3) M1=현금통화+요구불예금, M2=M1+준통화(정기예금+저축예금+기타예금), 말잔

4) 2월은 1~2월 누계치

5) 상해 종합주가지수(1990=100), 기말기준

자료: 중국인민은행, 국가통계국, IMF, International Financial Statistics 각호

(일 본)

연월중	GDP 성장률	1인당 GDP	무역				경상 수지	대외 준비 ¹⁾ (기말)	대미달러 환율 ²⁾ (¥/US\$)		물가 ³⁾		실업률 ⁴⁾	노동 ⁵⁾ 생산성
			수출(FOB)		수입(CIF)						생산자	소비자		
	전기대비 연율 (%)	미달러	억엔	전년동 기대비 (%)	억엔	전년동 기대비 (%)	십억엔	억달러	기말	평균	전기대비(%)	%	전년동 기대비 (%)	
2015	0.5	32,486	756,139	3.4	784,055	△8.7	16,413	12,332	120.42	121.78	△2.3 (△3.5)	0.8 (0.2)	3.4	△1.6
2015.7	0.5 △0.4	-	66,628.7	7.6	69,242.6	△3.3	1,794	12,423	124.22	123.31	△3.2	0.2	3.3	△1.8
8			58,801.9	3.1	64,477.3	△3.2	1,625	12,442	121.19	123.17	△3.7	0.2	3.4	△3.0
9			64,133.0	0.5	65,345.9	△11.0	1,452	12,489	120.03	120.13	△4.0	0.0	3.4	△2.5
10			65,412.9	△2.2	64,365.0	△13.4	1,402	12,442	120.74	119.99	△3.8	0.3	3.2	0.5
11			59,787.1	△3.4	63,662.1	△10.2	1,106	12,330	122.83	122.58	△3.7	0.3	3.3	0.1
12			63,378.5	△8.0	61,989.0	△18.0	940	12,332	120.42	121.78	△3.5	0.2	3.3	△2.8
2016.1	0.5 0.2	-	53,514.1	△12.9	59,991.3	△17.8	590	12,481	120.63	118.18	△3.2	△0.1	3.2	△4.0
2			57,037.0	△4.0	54,638.2	△14.2	2,387	12,541	112.99	115.01	△3.4	0.2	3.3	△1.2
3			64,567.9	△6.8	57,077.3	△14.9	2,986	12,621	112.43	113.05	△3.8	0.0	3.2	△1.6
4			58,891.4	△10.1	50,684.7	△23.3	1,879	12,625	108.40	109.72	△4.2	△0.3	3.2	△3.4
5			50,917.5	△11.3	51,346.8	△13.7	1,809	12,540	111.14	109.24	△4.3	△0.5	3.2	0.7
6			60,258.2	△7.4	53,351.5	△18.7	974	12,654	102.70	105.44	△4.2	△0.4	3.1	△2.3
7	-	-	57,291.6	△14.0	52,187.6	△24.6	1,938	12,648	103.63	103.97	△3.9	△0.4	3.0	△2.8
8			53,166.4	△9.6	53,358.4	△17.2	-	12,561	103.28	101.28	△3.6	△0.5	3.1	-
9			-	-	-	-	-	-	-	-	-	-	-	-
연월중	통화 ⁶⁾	금리(기말, 연%)			광공업 ⁸⁾				수요관리지표			주가 지수 ¹¹⁾		
	M3	기 대 이	준 출 율 ⁷⁾	단 기 프 라 임 레 이트	장 기 프 라 임 레 이트	생 산	출 하	재 고	제조업 가동률	소 매 판 매	민간 기 계 수 주 액 ⁹⁾		민간 건 설 수 주 액 ¹⁰⁾	
	전년동기 대비 (%)													전기대비(%)
2015	3.0	0.30	1.475	1.10	△1.2	△1.3	5.6	98.7	△0.4	4.1	19.4	19,034		
2015.7	3.3	0.30	1.475	1.15	△0.9	△0.6	△0.6	97.7	0.9	△3.0	12.2	20,585		
8	3.4	0.30	1.475	1.15	△0.7	0.2	0.2	97.4	△0.1	△2.9	7.7	18,890		
9	3.1	0.30	1.475	1.10	0.3	△0.3	△0.1	97.7	0.4	5.9	13.4	17,388		
10	2.9	0.30	1.475	1.10	1.2	2.6	△1.2	98.4	1.2	6.4	△19.8	19,083		
11	2.7	0.30	1.475	1.10	△1.1	△2.4	0.4	98.2	△2.2	△9.7	△6.0	19,747		
12	2.5	0.30	1.475	1.10	△1.2	△1.4	0.4	97.2	△0.2	1.0	30.0	19,034		
2016.1	2.6	0.066	0.30	1.475	1.10	2.5	2.0	△0.3	99.9	△0.4	15.0	△23.1		
2	2.6	△0.001	0.30	1.475	1.00	△5.2	△4.1	△0.2	94.5	△2.3	△9.2	△11.8		
3	2.6	△0.002	0.30	1.475	0.95	3.8	1.8	2.9	97.5	1.5	5.5	20.1		
4	2.8	△0.056	0.30	1.475	0.95	0.5	1.6	△1.7	96.5	△0.1	△11.0	△24.8		
5	2.9	△0.054	0.30	1.475	0.95	△2.6	△2.6	0.4	94.2	△0.1	△1.4	51.9		
6	2.9	△0.064	0.30	1.475	0.95	2.3	1.7	0.0	95.6	0.3	8.3	1.9		
7	2.9	△0.046	0.30	1.475	0.90	△0.4	0.7	△2.4	96.2	1.5	4.9	△5.8		
8	2.8	△0.048	0.30	1.475	0.95	1.5	△1.3	0.1	-	△1.1	-	9.7		
9	-	△0.060	0.30	1.475	0.95	-	-	-	-	-	-	-		

주: 최근 수치는 잠정치가 포함되어 있으므로 추후 수정될 수 있음

1) 재무성발표 외환보유액 2) 동경시장 현치종가 기준 3) ()안은 12월의 전년동월대비, 소비자물가 2010 =100, 생산자물가 2010 = 100 생산자물가는 국내상품 기준 4) 계절변동조정 후 5) 제조업 2010년=100 6) M3 (구M2+CD) = 현금통화 + 요구불예금 + 준통화 + 양도성예금기준, 2008.6.9.개편, 평가지준 7) 2006년 8월 11일자로 일본은행이 종전의 공정보합을 2001년 이후부터 소급하여 「기준환율 및 기준대출이율」로 명칭 변경 8) 광공업 2010년=100 9) 선박 및 전력용 기계 제외 10) 민간건설수주는 대기업 50사 대상 11) 일경평균치율, 기말기준

자료: 일본은행, 내각부, 재무성, 경제산업성, 생산성본부, IMF

(유로지역)

연월중	GDP 성장률	1인당 GDP ¹⁾	무 역 ^{2) 3)}				경상수지	대외준비 (기말) ⁴⁾	대미달러 환 율 (US\$/EUR)		물 가 ⁵⁾		실업률 ⁶⁾ (%)
			상품수출(FOB)		상품수입(CIF)						생산자	소비자	
	전기대비 (%)	유로	억유로	전기 대비 (%)	억유로	전기 대비 (%)	억유로	억달러	기말	평균	전기대비(%)		
2015	1.7	30,700	20,311	5.0	17,901	1.9	3,328	7,014	1.086	1.110	△2.7	0.0	10.9
2015.7	0.3	-	1,710	0.3	1,495	△1.0	267	6,960	1.099	1.100	△2.1	0.2	10.8
8			1,657	△3.1	1,475	△1.3	243	7,148	1.121	1.114	△2.6	0.1	10.7
9			1,659	0.1	1,474	△0.1	298	7,218	1.118	1.124	△3.2	△0.1	10.6
10	0.4	-	1,690	1.9	1,488	0.9	285	7,213	1.101	1.122	△3.2	0.1	10.6
11			1,689	△0.1	1,468	△1.3	292	6,911	1.056	1.073	△3.2	0.1	10.5
12			1,713	1.4	1,477	0.6	254	7,014	1.086	1.090	△3.0	0.2	10.5
2016.1	0.6	-	1,674	△2.3	1,469	△0.6	286	7,202	1.083	1.087	△3.0	0.3	10.4
2			1,669	△0.3	1,470	0.1	264	7,617	1.087	1.110	△4.1	△0.2	10.3
3			1,680	0.7	1,434	△2.4	324	7,688	1.138	1.114	△4.1	0.0	10.2
4	0.3	-	1,685	0.3	1,435	0.0	363	7,829	1.145	1.134	△4.4	△0.2	10.1
5			1,656	△1.7	1,416	△1.3	317	7,616	1.113	1.130	△3.8	△0.1	10.1
6			1,674	1.0	1,435	1.4	295	8,014	1.110	1.124	△3.1	0.1	10.1
7	-	-	1,656	△1.1	1,455	1.4	210	8,052	1.117	1.106	△2.8	0.2	10.1
8			-	-	-	-	-	7,996	1.116	1.120	-	0.2	10.1
9			-	-	-	-	-	-	1.124	1.121	-	-	-

연월중	통화 M3 ⁷⁾	금 리(연%, 기말)					산업생산			수요관련지표		주가 지수 ¹¹⁾
		초단기 여 신 금 리	초단기 수 신 금 리	단기공개 시장조작 금 리	EURIBOR ⁸⁾	장 기 국 채 수익률 ⁹⁾	전산업 ¹⁰⁾	제조업	건설업	소 매 판매액	신규차량 등록수	
	전년동기 대비 (%)											
2015	4.6	0.30	△0.30	0.05	△0.13	0.77	2.1	2.3	△0.8	2.7	8.8	3,267.5
2015.7	5.0	0.30	△0.20	0.05	△0.02	0.73	0.2	0.0	0.3	0.3	9.9	3,600.7
8	4.7	0.30	△0.20	0.05	△0.03	0.82	△0.4	0.0	△0.4	0.4	8.3	3,269.6
9	4.7	0.30	△0.20	0.05	△0.04	0.70	0.0	△0.2	0.3	△0.2	9.8	3,100.7
10	5.0	0.30	△0.20	0.05	△0.07	0.63	0.7	0.6	0.5	△0.2	5.8	3,418.2
11	4.8	0.30	△0.20	0.05	△0.11	0.58	△0.3	△0.2	1.0	0.1	11.0	3,506.5
12	4.5	0.30	△0.30	0.05	△0.13	0.77	△0.6	△0.4	△0.6	0.7	13.7	3,267.5
2016.1	5.1	0.30	△0.30	0.05	△0.16	0.44	2.6	2.6	2.0	0.2	10.9	3,045.1
2	5.0	0.30	△0.30	0.05	△0.21	0.22	△1.3	△1.2	△0.6	0.3	10.3	2,945.8
3	5.1	0.25	△0.40	0.00	△0.24	0.26	△1.0	△1.4	△1.6	△0.6	7.7	3,004.9
4	4.6	0.25	△0.40	0.00	△0.25	0.34	1.2	1.3	0.0	0.2	8.5	3,028.2
5	4.9	0.25	△0.40	0.00	△0.26	0.22	△1.1	△1.0	0.1	0.4	10.3	3,063.5
6	5.0	0.25	△0.40	0.00	△0.29	△0.10	0.8	1.0	0.3	0.0	6.9	2,864.7
7	4.9	0.25	△0.40	0.00	△0.30	△0.15	△1.1	△0.9	1.8	1.1	5.7	2,990.8
8	5.1	0.25	△0.40	0.00	△0.30	△0.12	-	-	-	-	3.9	3,023.1
9	-	0.25	△0.40	0.00	△0.30	-	-	-	-	-	-	3,002.2

주: 월별 및 분기별 증감률은 계절변동조정 후 기준, 최근 수치에는 잠정치가 포함되어 있으므로 추후 수정될 수 있음

1) EU통계청 자료 2) 역내교역체 3) 계절별변동 조정후 4) 유럽중앙은행 및 회원국 중앙은행의 대외준비자산(금 + SDR + IMF포지션 + 외환) 5) 생산자물가는 건설업 제외, 소비자물가는 종합소비자물가지수(HICP) 기준 6) ILO 기준, 계절변동 조정후

7) 현금통화 + 요구불예금 + 만기 2년 이내의 정기예금 + 통지기간 3개월 이내의 통지예금 + 환매채 + 만기 2년 이내의 채무증권 + 투자 신탁 + 단기금융상품, 말잔기준 8) 3개월 만기 9) 10년 만기 10) 건설업 제외 11) Dow Jones EURO STOXX 50 Index, 기말기준

자료: Monthly Bulletin(European Central Bank), Reuters

(독 일)

연월중	GDP 성장률	1인당 GDP ¹⁾	무 역 ²⁾				경상수지 ²⁾	대 외 준 비 (기말) ³⁾	물 가	
			상품수출(FOB)		상품수입(CIF)				생산자 ⁴⁾	소비자
	전기대비 (%)	유로	억유로	전기대비 (%)	억유로	전기대비 (%)	억유로	억달러	전기대비(%)	
2015	1.7	37,100	11,964	6.5	9,485	4.2	2,561	1,737	△1.9	0.2
2015.6	0.2	-	1,005	△0.8	790	△0.3	253	1,883	△1.4	0.3
7			1,019	1.4	802	1.5	254	1,772	△1.3	0.2
8			975	△4.3	783	△2.4	144	1,822	△1.7	0.2
9			999	2.5	805	2.8	261	1,814	△2.1	0.0
10	0.4	-	991	△0.8	788	△2.1	222	1,836	△2.3	0.3
11			1,000	0.9	798	1.3	254	1,733	△2.5	0.4
12			985	△1.5	785	△1.6	259	1,737	△2.3	0.3
2016.1	0.7	-	981	△0.4	793	1.1	142	1,798	△2.4	0.5
2			993	1.2	795	0.3	209	1,937	△3.0	0.0
3			1,010	1.7	776	△2.4	296	1,950	△3.1	0.3
4			1,008	△0.2	775	△0.1	281	2,004	△3.1	△0.1
5	0.4	-	996	△1.2	774	△0.1	184	1,940	△2.7	0.1
6			997	0.1	783	1.2	263	2,050	△2.2	0.3
7			971	△2.6	777	△0.8	186	2,070	△2.0	0.4
8	-	-	-	-	-	-	-	2,048	△1.6	0.4
9			-	-	-	-	-	-	-	

연월중	실업률 (%) ⁵⁾	금 리(연%, 기말)		산업생산(전기대비, %)			수요관련지표(전기대비, %)			주가지수 ⁸⁾
		단기국채 수익률 ⁶⁾	장기국채 수익률 ⁷⁾	전산업	제조업	건설업	소 매 판매액	자본재 수 주	건설수주	
2015	4.6	△0.54	0.63	0.8	0.4	△2.2	2.8	1.8	4.0	10,743.0
2015.6	4.7	△0.30	0.76	0.3	0.2	△1.7	△0.8	4.5	△2.9	10,945.0
7	4.6	△0.31	0.64	0.5	0.5	0.5	1.2	△2.5	△1.6	11,309.0
8	4.6	△0.33	0.80	△0.9	△0.9	0.8	△0.4	△2.5	0.8	10,259.5
9	4.5	△0.38	0.59	△0.4	△0.4	△1.6	0.0	△2.3	6.7	9,660.4
10	4.5	△0.37	0.52	0.2	0.4	1.4	△0.2	1.8	△4.6	10,850.1
11	4.5	△0.43	0.47	△0.4	△0.5	1.3	0.5	△0.3	14.3	11,382.2
12	4.4	△0.54	0.63	0.0	0.2	△0.4	0.8	△0.1	2.2	10,743.0
2016.1	4.4	△0.48	0.33	2.8	3.0	2.4	0.1	1.9	1.9	9,798.1
2	4.3	△0.60	0.11	△1.1	△1.0	2.3	0.1	△1.7	△1.5	9,495.4
3	4.3	△0.59	0.15	△0.8	△0.9	△3.5	△1.0	5.2	△1.2	9,965.5
4	4.3	△0.62	0.27	0.7	0.8	△2.4	△0.1	△5.6	△0.5	10,039.0
5	4.3	△0.60	0.14	△1.1	△1.6	0.0	0.8	2.5	3.6	10,262.7
6	4.3	△0.68	△0.13	1.3	1.6	0.2	0.0	0.0	△1.8	9,680.1
7	4.2	△0.74	△0.12	△1.9	△2.2	1.8	0.5	0.8	△4.6	10,337.5
8	4.2	△0.82	△0.07	-	-	-	△0.4	-	-	10,592.7
9	-	△0.75	△0.12	-	-	-	-	-	-	10,511.0

주: 월별 및 분기별 증감률은 계절변동조정 후 기준, 최근 수치에는 잠정치가 포함되어 있으므로 추후 수정될 수 있음

1) EU통계청 자료 2) 계절변동 조정 후, 경상수지는 조정 전 3) 연방은행의 대외준비자산(금 + 외환 + SDR + IMF포지션 + 유럽통화협력기금에 대한 출연금 및 대여금) 4) 공산품 기준 5) EU 통계청 기준, 계절변동조정 후 6) 3개월 만기 7) 10년 만기 8) DAX Index (1987.12.30 = 1,000), 기말기준

자료: Monthly Bulletin(Deutsche BundesBank), International Financial Statistics(IMF), Main Economic Indicators(OECD)

(영 국)

연월중	GDP 성장률	1인당 GDP ¹⁾	무역				경상 수지	대외 준비 ²⁾ (기말)	대미달러 환율 (U\$/ £) ³⁾		실업률 ⁴⁾
			상품수출(FOB)		상품수입(CIF)						
	전기대비 (%)	유로	억파운드	전기대비 (%)	억파운드	전기대비 (%)	억파운드	억달러	기말	평균	
2015	2.2	39,600	2,849	△2.7	4,112	△1.0	△1,003	1,296	1.4738	1.5283	5.4
2015.6	0.4	-	250	1.5	342	4.8	△205	1,224	1.5705	1.5585	5.6
7			227	△9.5	350	2.3		1,242	1.5622	1.5557	5.5
8			234	3.3	336	△4.0		1,285	1.5342	1.5577	5.4
9			240	2.7	334	△0.5		1,300	1.5127	1.5331	5.3
10	0.7	-	234	△2.9	353	5.8	△327	1,319	1.5428	1.5329	5.2
11			230	△1.6	350	△0.9		1,285	1.5054	1.5191	5.1
12			227	△1.2	331	△5.6		1,296	1.4738	1.4979	5.1
2016.1	0.4	-	229	1.0	350	6.1	△270	1,331	1.4245	1.4402	5.1
2			233	2.0	346	△1.3		1,330	1.3915	1.4311	5.1
3			249	6.7	344	△0.6		1,375	1.4358	1.4252	5.1
4			260	4.2	363	5.7		1,427	1.4611	1.4311	5.0
5	0.7	-	238	△8.4	351	△3.3	△287	1,387	1.4477	1.4521	4.9
6			240	1.0	369	5.1		1,419	1.3306	1.4208	4.9
7			248	3.4	366	△0.9		1,457	1.3226	1.3146	4.9
8	-	-	-	-	-	-	-	1,452	1.3137	1.3102	-
9			-	-	-	-		-	1.2975	1.3146	

연월중	물 가		통 화	금리(기말, 연%)		산업생산		수요관련지표		주가지수 ¹⁰⁾
	생산자 ⁵⁾	소비자	M4 ⁷⁾	정책금리 ⁸⁾	장기국채 수익률 ⁹⁾	전산업	제조업	소 매 판	기업투자	
	전기대비(%)		전년동기대비 (%)			전기대비(%)				
2015	△1.7	0.1	△0.4	0.50	2.50	1.4	0.0	4.1	5.0	6,242.3
2015.6	△1.5	0.0	△0.3	0.50	2.57	△0.1	0.3	0.4	1.7	6,521.0
7	△1.6	0.1	0.7	0.50	2.43	△0.6	△1.0	0.0		6,696.3
8	△1.9	0.0	△0.2	0.50	2.43	1.1	0.5	△0.1		6,247.9
9	△1.8	△0.1	△0.5	0.50	2.31	0.1	1.0	1.9	△2.4	6,061.6
10	△1.5	△0.1	0.3	0.50	2.45	0.2	△0.4	△0.5		6,361.1
11	△1.6	0.1	0.6	0.50	2.39	△0.8	△0.3	1.5		6,356.1
12	△1.4	0.2	0.3	0.50	2.50	△1.1	△0.3	△1.1		6,242.3
2016.1	△1.0	0.3	0.9	0.50	2.15	0.8	0.5	1.9	△1.1	6,083.8
2	△1.1	0.3	2.1	0.50	2.12	△0.1	△0.8	△0.7		6,097.1
3	△0.7	0.5	1.5	0.50	2.14	0.5	0.1	△0.2		6,174.9
4	△0.5	0.3	1.0	0.50	2.27	2.3	2.3	1.8	0.5	6,241.9
5	△0.5	0.3	1.8	0.50	2.10	△0.7	△0.7	1.0		6,230.8
6	△0.2	0.5	3.6	0.50	1.57	0.0	△0.2	△0.8		6,504.3
7	0.3	0.6	3.9	0.50	1.39	0.1	△0.9	1.8		6,724.4
8	0.8	0.6	5.4	0.25	1.14	-	-	△0.3		6,781.5
9	-	-	-	0.25	1.29	-	-	-		6,899.3

주: 월별 및 분기별 전년대비 증감률은 계절변동조정 후 기준, 최근 수치에는 잠정치가 포함되어 있으므로 추후 수정될 수 있음

1) EU 통계청 2) 금 + 외환 + SDR + IMF 포지션 + 유럽통화협력기금에 대한 출연금 및 대여금 3) Reuters 기준환율

4) 실업수당신청자 기준, 계절변동조정후 5) 제조업 산출물가 기준 6) 화폐발행액 + 은행의 자금결제용 영란은행 예치금, 평잔기준

연간은 당해년도 12월의 전년동월대비 7) 민간화폐보유액 + 파운드화표시 민간부문요구불예금 + 파운드화표시 민간부문정기예금(CD

포함) + (민간보유 주택대출조합의 주식 예금 및 CD - 주택대출조합보유 은행예금, CD 및 현금), 말잔기준 8) 영란은행 RP 금리

9) 20년만기 10) FTSE 100 Index(1984.1.3=1,000), 기말기준

자료: Monthly Digest of Statistics(Office for National Statistics), International Financial Statistics(IMF), Main Economic Indicators(OECD)

(대 만)

연월중	GDP 성장률	1인당 GDP	무 역				경 상 수 지	대외준비 ¹⁾ (기말)	대미달러 환 율 ²⁾ (NT\$/U\$)		실업률 (%)
			수출(FOB)		수입(CIF)				기 말	평 균	
	전년동기 대비(%)	미달러	백 만 미달러	전년동기 대비(%)	백 만 미달러	전년동기 대비(%)	백만 미달러				
2015	0.7	22,294	280,590	△10.6	228,940	△16.5	76,272	426,030	32.82	31.75	3.8
2015.6	△0.8	-	23,070	△14.8	20,890	△16.2	18,280	421,410	30.87	30.89	3.7
7			23,550	△12.7	19,930	△17.7		421,960	31.64	31.18	3.8
8			23,930	△14.6	19,970	△15.1		424,790	32.50	32.19	3.9
9			22,540	△14.7	17,300	△22.9		426,330	32.99	32.67	3.9
10	△0.9	-	23,940	△10.7	17,820	△18.8	20,253	426,770	32.44	32.43	3.9
11			22,130	△17.2	19,380	△11.4		424,610	32.69	32.61	3.9
12			22,060	△13.8	17,890	△14.9		426,030	32.82	32.82	3.9
2016.1	△0.7	-	22,200	△12.9	18,690	△11.5	37,168	425,980	33.48	33.40	3.9
2			17,780	△12.0	13,630	△13.2		428,820	33.24	33.21	4.0
3			22,720	△11.4	18,220	△17.0		431,600	32.20	32.58	3.9
4			22,250	△6.5	17,450	△9.6		433,180	32.29	32.34	3.9
5	0.7	-	23,540	△9.5	20,040	△3.4	17,131	433,430	32.58	32.55	3.8
6			22,890	△2.2	19,310	△10.0		433,550	32.21	32.30	3.9
7			24,120	1.2	20,510	△0.2		434,090	31.82	32.10	4.0
8			24,660	1.0	20,670	△0.8		435,860	31.73	31.54	4.1

연월중	물 가 ³⁾		노 동 생산성 ⁴⁾	통 화 ⁵⁾		금리(기말, 연%)		산 업 생 산		소매 판매	주가지수 ⁷⁾
	생산자	소비자		M1B	M2	재할인율	프라임 레이트 ⁶⁾	전산업	제조업		
	전기대비(%)		전년동기대비(%)		전년동기대비(%)						
2015	△8.8	△0.3	0.6	6.4	5.7	1.625	2.830	△1.5	△1.2	0.5	8,338.06
2015.6	△9.4	△0.6	△5.0	6.1	6.5	1.875	2.883	△1.1	△0.9	0.4	9,323.02
7	△10.2	△0.6	△2.7	5.7	6.1	1.875	2.883	△2.8	△2.8	△2.1	8,665.34
8	△9.4	△0.4	△4.2	5.9	6.0	1.875	2.883	△5.9	△5.9	△0.7	8,174.92
9	△8.8	0.3	△3.1	6.6	6.5	1.750	2.877	△5.6	△5.8	△3.1	8,181.24
10	△8.6	0.3	△2.2	6.8	6.6	1.750	2.857	△6.3	△6.5	0.5	8,554.31
11	△7.8	0.5	△5.5	6.7	6.4	1.750	2.829	△4.8	△4.8	2.5	8,320.61
12	△7.2	0.1	△2.7	6.4	5.7	1.625	2.829	△5.9	△5.3	△0.1	8,338.06
2016.1	△5.1	0.8	△3.6	6.9	5.6	1.625	2.802	△6.0	△6.6	7.2	8,145.21
2	△4.9	2.4	△2.1	6.1	5.2	1.625	2.760	△4.2	△5.1	0.1	8,411.16
3	△4.9	2.0	△4.2	6.2	4.8	1.500	2.760	△2.9	△3.5	1.1	8,744.83
4	△4.2	1.9	3.4	6.3	4.7	1.500	2.714	△3.6	△1.0	2.3	8,377.90
5	△2.8	1.2	1.2	6.3	4.1	1.500	2.686	1.9	1.9	0.9	8,535.59
6	△2.8	0.9	5.7	6.2	4.4	1.500	2.686	1.1	1.8	0.5	8,666.58
7	△2.5	1.2	11.7	6.2	4.7	1,375	2,681	△0.3	0.7	2.8	8,984.41
8	△4.1	0.6	-	6.5	4.5	1,375	2,640	-	-	-	9,068.85

주: 최근 수치는 잠정치가 포함되어 있으므로 추후 수정될 수 있음

1) 외환보유액 2) Reuters 고시환율 3) ()안은 12월의 전년동월대비 4) 제조업 5) M1B = 현금통화 + 당좌예금 + 보통예금 + 보통저축예금, M2 = M1B + 정기예금 + 외화예금 + 우편예금 + 환매거래잔액 + 외국인보유 현금, 평잔기준

6) 대만은행 7) 가권지수(1966=100), 기말기준

자료: 금융통계월보(대만 중앙은행), Monthly Bulletin of Statistics(Bureau of Statistics)

대만행정원 주계처, 중화민국대만지구 국민경제동향통계계보 각호, Reuters Business Briefing

나. 주요국가의 GDP규모

(십억달러)

기간중	미국	중국	일본	독일	프랑스	브라질	영국	이태리	러시아	인도	캐나다
1998	9,089	1,045	3,915	2,243	1,513	867	1,529	1,268	271	429	631
1999	9,661	1,101	4,433	2,200	1,502	602	1,559	1,251	196	467	674
2000	10,285	1,193	4,731	1,953	1,372	657	1,552	1,146	260	477	739
2001	10,622	1,317	4,160	1,950	1,383	560	1,530	1,164	307	494	733
2002	10,978	1,456	3,981	2,084	1,506	511	1,677	1,272	345	524	753
2003	11,511	1,651	4,303	2,507	1,852	559	1,946	1,573	430	618	888
2004	12,275	1,945	4,656	2,819	2,127	670	2,299	1,802	591	722	1,018
2005	13,094	2,287	4,572	2,863	2,207	892	2,415	1,857	764	834	1,164
2006	13,856	2,793	4,357	3,001	2,327	1,108	2,587	1,945	990	949	1,311
2007	14,478	3,505	4,356	3,440	2,667	1,396	2,964	2,207	1,300	1,239	1,458
2008	14,719	4,548	4,849	3,765	2,937	1,695	2,814	2,403	1,661	1,224	1,543
2009	14,419	5,106	5,035	3,422	2,701	1,667	2,319	2,192	1,223	1,365	1,371
2010	14,964	6,005	5,499	3,423	2,652	2,209	2,403	2,129	1,627	1,708	1,613
2011	15,518	7,442	5,909	3,761	2,865	2,612	2,596	2,278	2,032	1,823	1,789
2012	16,155	8,471	5,957	3,542	2,683	2,460	2,639	2,074	2,172	1,829	1,824
2013	16,663	9,519	4,909	3,746	2,811	2,465	2,713	2,131	2,232	1,863	1,837
2014	17,348	10,431	4,596	3,874	2,834	2,417	2,992	2,142	2,030	2,043	1,784
2015	17,947	10,983	4,123	3,358	2,422	1,773	2,849	1,816	1,325	2,091	1,552
기간중	스페인	호주	멕시코	한국	네덜란드	인도네시아	터키	스위스	스웨덴	사우디	폴란드
1998	617	381	502	374	432	115	270	295	267	147	172
1999	634	411	579	485	441	169	250	290	271	162	168
2000	597	399	684	562	415	179	267	272	260	190	171
2001	627	377	725	533	426	175	196	279	240	184	190
2002	708	424	742	609	466	213	232	301	264	190	199
2003	909	540	713	681	572	255	303	352	331	216	218
2004	1,071	657	770	765	647	280	392	393	382	259	254
2005	1,159	733	866	898	674	311	483	408	389	328	304
2006	1,266	782	967	1,012	720	396	529	429	420	376	343
2007	1,481	949	1,043	1,123	834	470	646	478	488	416	429
2008	1,643	1,053	1,101	1,002	936	559	731	551	514	520	530
2009	1,503	996	895	902	860	578	614	540	430	429	437
2010	1,434	1,246	1,051	1,094	838	755	732	581	488	527	479
2011	1,489	1,503	1,171	1,202	895	893	775	697	563	670	528
2012	1,341	1,559	1,187	1,223	829	919	789	665	544	734	501
2013	1,370	1,501	1,262	1,306	864	915	823	685	579	744	524
2014	1,384	1,442	1,298	1,410	881	891	798	701	571	754	545
2015	1,200	1,224	1,144	1,377	738	859	734	665	493	653	475

* 자료 : IMF, World Economic Outlook (2016.4)

다. 주요국가의 1인당 GDP

(달러)

기간중	호주	캐나다	미국	일본	독일	프랑스	영국	이태리	스페인	그리스
1998	20,347	20,962	32,929	30,981	27,341	25,950	26,154	22,291	15,530	13,433
1999	21,733	22,205	34,602	35,014	26,771	25,681	26,560	21,977	15,889	13,796
2000	20,846	24,128	36,433	37,304	23,741	23,318	26,352	20,125	14,831	12,171
2001	19,428	23,658	37,241	32,711	23,649	23,342	25,876	20,431	15,385	12,448
2002	21,630	24,036	38,114	31,241	25,245	25,226	28,274	22,312	17,083	13,972
2003	27,251	28,093	39,592	33,718	30,377	30,809	32,673	27,539	21,532	18,359
2004	32,765	31,925	41,838	36,444	34,173	35,154	38,422	31,334	24,989	21,741
2005	36,077	36,152	44,218	35,781	34,723	36,210	40,094	32,081	26,550	22,404
2006	37,898	40,297	46,352	34,077	36,461	37,900	42,694	33,501	28,531	24,614
2007	45,156	44,383	47,955	34,038	41,845	43,156	48,608	37,908	32,748	28,637
2008	49,026	46,465	48,302	37,865	45,909	47,273	45,840	40,973	35,725	31,863
2009	45,572	40,822	46,909	39,321	41,828	43,234	37,526	37,148	32,412	29,551
2010	56,195	47,513	48,310	43,095	41,876	42,249	38,595	35,969	30,803	26,973
2011	66,722	52,143	49,726	46,225	46,822	45,430	41,026	38,379	31,868	25,897
2012	68,003	52,575	51,385	46,705	43,982	42,333	41,432	34,919	28,668	22,172
2013	64,464	52,345	52,615	38,552	46,386	44,132	42,325	35,704	29,397	21,773
2014	61,063	50,252	54,360	36,156	47,716	44,289	46,313	35,239	29,782	21,593
2015	50,962	43,332	55,805	32,486	40,997	37,675	43,771	29,867	25,865	18,064
기간중	한국	대만	러시아	브라질	멕시코	터키	남아공	중국	인도네시아	인도
1998	8,085	12,787	1,838	5,216	5,097	4,315	3,242	838	572	432
1999	10,409	13,768	1,334	3,567	5,811	3,951	3,168	875	830	462
2000	11,948	14,877	1,775	3,789	6,776	4,149	3,123	941	870	463
2001	11,256	13,408	2,111	3,185	7,096	3,009	2,705	1,032	834	471
2002	12,789	13,716	2,380	2,864	7,170	3,522	2,541	1,133	1,003	492
2003	14,219	14,094	2,982	3,094	6,811	4,538	3,799	1,277	1,187	572
2004	15,922	15,361	4,111	3,661	7,270	5,802	4,899	1,496	1,281	658
2005	18,658	16,503	5,333	4,818	8,085	7,054	5,442	1,749	1,404	749
2006	20,917	16,985	6,932	5,913	8,918	7,638	5,664	2,125	1,765	840
2007	23,102	17,781	9,102	7,368	9,504	9,214	6,146	2,652	2,064	1,081
2008	20,475	18,103	11,639	8,848	9,894	10,283	5,818	3,424	2,418	1,053
2009	18,339	16,960	8,562	8,612	7,930	8,529	5,938	3,826	2,465	1,159
2010	22,151	19,262	11,383	11,298	8,861	10,002	7,389	4,478	3,178	1,430
2011	24,156	20,912	14,208	13,234	9,730	10,438	8,090	5,523	3,689	1,497
2012	24,454	21,270	15,155	12,344	9,721	10,490	7,592	6,256	3,745	1,471
2013	25,998	21,888	15,531	12,260	10,197	10,821	6,890	6,995	3,676	1,479
2014	27,970	22,619	13,873	11,921	10,351	10,381	6,484	7,626	3,532	1,601
2015	27,195	22,288	9,055	8,670	9,009	9,437	5,695	7,990	3,362	1,617

* 자료 : IMF, World Economic Outlook (2016.4)

라. 국제금리, 국제원유 및 1차 상품가격

(기말)

	금 리 (%)			현물유가 (달러/BBL)		Reuter 지 수 (기간평균)
	LIBOR\$ (3개월물)	미우대금리	T/Bill (3개월)	Dubai	Brent	
2008	1.43	3.25	0.11	36.45	36.57	2,535.6
2009	0.25	3.25	0.07	78.04	78.00	2,078.8
2010	0.30	3.25	0.13	88.80	93.72	2,552.6
2011	0.58	3.25	0.01	104.89	106.93	3,060.7
2012	0.31	3.25	0.05	107.81	110.60	3,006.1
2013	0.25	3.25	0.07	107.88	110.55	2,774.3
2014	0.26	3.25	0.04	53.60	57.33	2,522.8
2015	0.61	3.50	0.15	32.19	37.28	2,328.3
2014.5	0.23	3.25	0.04	106.28	109.23	2,607.9
6	0.23	3.25	0.03	109.29	111.75	2,569.2
7	0.24	3.25	0.03	105.23	105.23	2,548.4
8	0.23	3.25	0.03	100.52	102.31	2,509.5
9	0.24	3.25	0.02	95.01	94.74	2,415.4
10	0.23	3.25	0.01	84.37	85.13	2,395.2
11	0.23	3.25	0.02	69.09	70.97	2,407.4
12	0.26	3.25	0.04	53.60	57.33	2,388.3
2015.1	0.25	3.25	0.02	45.59	52.99	2,377.3
2	0.26	3.25	0.02	57.39	62.58	2,350.6
3	0.27	3.25	0.04	53.84	55.11	2,374.3
4	0.26	3.25	0.02	62.69	66.78	2,389.3
5	0.28	3.25	0.01	61.11	65.56	2,373.7
6	0.28	3.25	0.02	59.56	63.59	2,415.0
7	0.31	3.25	0.07	52.07	52.21	2,379.6
8	0.33	3.25	0.00	48.72	54.15	2,253.6
9	0.33	3.25	0.00	44.31	48.37	2,220.2
10	0.33	3.25	0.08	43.94	49.56	2,278.7
11	0.41	3.25	0.18	39.87	44.61	2,285.0
12	0.61	3.50	0.15	32.19	37.28	2,242.5
2016.1	0.61	3.50	0.32	28.37	34.74	2,146.8
2	0.63	3.50	0.32	29.99	35.97	2,067.2
3	0.63	3.50	0.21	35.05	39.60	2,132.4
4	0.64	3.50	0.21	44.26	48.13	2,161.2
5	0.67	3.50	0.34	45.90	49.69	2,221.9
6	0.65	3.50	0.26	46.46	49.68	2,361.3
7	0.76	3.50	0.27	38.64	42.46	2,374.3
8	0.84	3.50	0.33	44.79	47.04	2,443.6
9	0.85	-	0.28	45.11	49.06	2,422.7

주 : 2015.1.2.일자로 석유공사에서 WTI(현물) 통계중지