

| | | | |
|--|---|---------------|---|
|  기획재정부 | | 보도참고자료 | |
| 보도일시 | 배 포 시 | 배포일시 | 2021. 5. 12.(수) 09:00 |
| 담당과장 | 기획재정부 경제정책국 정책기획과 이차웅 (044-215-2810) | 담당자 | 김태순 사무관 (tskim07@korea.kr) 이지혜 사무관 (ljhye@korea.kr) |
| | 고용노동부 고용정책실 미래고용분석과 이영진 (044-202-7260) | | 유병현 사무관 (a3338@korea.kr) 김주봉 주무관 (joobongkim@korea.kr) |

'21.4월 고용동향 분석

- ◇ 취업자수가 +65.2만명 증가하고 실업률(4.0%)은 0.2%p 하락하는 등 지난 3월에 이어 고용 회복 흐름이 뚜렷해지는 모습
 - ❶ 2개월 연속 전년동월비 취업자가 증가하고 증가폭이 확대되는 등 전체 취업자 개선세 지속
 - ❷ 제조업 고용이 14개월만에 증가 전환하고 코로나19 충격이 집중되었던 서비스업은 취업자수가 2개월 연속 큰 폭 증가
 - ❸ 민간 일자리 증가가 최근 취업자 개선의 절반 이상을 차지
 - ❹ 30~40대를 포함한 전연령층의 고용률이 전년동월대비 개선되었으며, 특히 청년층의 고용 개선폭이 확대
 - ❺ 상용직 취업자 증가폭이 4개월 연속 확대되고 주당 평균 취업시간도 크게 증가하는 등 고용의 질적 측면도 개선
- ◇ 최근 고용 개선세에도 불구하고 아직 취업자수가 코로나19 이전 수준을 회복하지 못한 가운데, 대면서비스업과 고용 취약계층의 어려움 지속
 - ⇒ 경기개선에 이어 고용이 코로나19 이전으로 회복될 때 “완전한 경제회복”을 이룰 수 있는 만큼, 일자리 창출과 고용시장 안정에 정책 역량을 집중해 나갈 계획

【 취업자 및 실업자 】

□ 4월 취업자수는 전년동월대비 +65.2만명 늘어나 2개월 연속 증가

* 취업자(만명, 전년비) : ('20.11)△27.3 (12)△62.8 ('21.1)△98.2 (2)△47.3 (3)31.4 (4)65.2

* 15세 이상 고용률('20.4→'21.4, %) : 59.4 → 60.4<+1.0%p>

15~64세 고용률('20.4→'21.4, %) : 65.1 → 66.2<+1.1%p>

경제활동참가율('20.4→'21.4, %) : 62.0 → 63.0<+1.0%p>

○ 고용률·경활률이 상승하는 등 주요 고용지표가 전월 대비 개선

* 고용률 등락(전년비, %p) : ('20.12) △1.7 ('21.1) △2.6 (2) △1.4 (3) 0.3 (4) 1.0

* 경활률 등락(전년비, %p) : ('20.12) △1.3 ('21.1) △1.7 (2) △1.0 (3) 0.3 (4) 1.0

○ 전월대비 취업자(계절조정)는 +6.8만명 늘어나 3개월 연속 증가 하며 2월 이후로는 72.8만명 증가

* 계절조정 취업자 증감(전월비, 만명): ('20.12)△17.7 ('21.1)△29.8 (2)53.2 (3)12.8 (4)6.8

□ 업종별로는 제조업 고용이 14개월만에 증가 전환된 가운데, 서비스업 취업자는 2개월 연속 증가, 농림어업은 감소

○ 수출 회복세가 지속되며 제조업 고용은 14개월만에 증가 전환

* 제조업 취업자(전년비, 만명): ('20.12)△11.0 ('21.1)△4.6 (2)△2.7 (3)△1.1 (4)0.9

○ 서비스업은 민간·공공 일자리가 개선되며 +50.7만명 증가

* 서비스업 취업자(전년비, 만명) : ('20.12)△60.4 ('21.1)△89.8 (2)△50.2 (3)26.2 (4)50.7

* 전문·과학 취업자(전년비, 만명) : ('20.12)1.2 ('21.1)△1.5 (2)△0.8 (3)6.5 (4)6.4

* 정보통신업 취업자(전년비, 만명) : ('20.12)△0.2 ('21.1)△1.4 (2)△0.5 (3)3.1 (4)4.1

* 숙박음식 취업자(전년비, 만명) : ('20.12)△31.3 ('21.1)△36.7 (2)△23.2 (3)△2.8 (4)6.1

* 공공행정 취업자(전년비, 만명) : ('20.12)9.1 ('21.1)2.0 (2)3.8 (3)9.4 (4)8.0

* 보건복지 취업자(전년비, 만명) : ('20.12)4.4 ('21.1)△7.4 (2)9.1 (3)17.1 (4)22.4

○ 농림어업 취업자는 2개월 연속 감소, 건설업은 증가

* 농림어업 취업자(전년비, 만명) : ('20.12)5.9 ('21.1)△1.4 (2)3.3 (3)△2.6 (4)△0.3

* 건설업 취업자(전년비, 만명) : ('20.12)2.3 ('21.1)△2.0 (2)2.8 (3) 9.2 (4)14.1

□ 종사상 지위별로는 상용직 취업자 증가폭이 4개월 연속 확대되고, 임시·일용직 근로자도 증가 지속

○ 고용원 있는 자영업자는 감소폭이 축소되고 고용원 없는 자영업자는 증가세 지속, 무급가족 종사자 감소폭 축소

* '21.3→4월 취업자 증감(전년비, 만명) :

(상용직) 20.8 → 31.1 (임시직) 20.6 → 37.9 (일용직) 4.1 → 3.8

(고용有 자영업자)△9.4→△6.5 (고용無 자영업자) 1.3→2.7 (무급)△6.0→△3.9

□ 연령별로는 청년·50대·60대 취업자는 증가세 지속, 30~40대는 감소폭 축소

* 21.3→4월 연령별 취업자 증감(전년비, 만명) : (청년)14.8 → 17.9

(30대)△17.0 → △9.8 (40대)△8.5 → △1.2 (50대)1.3 → 11.3 (60세 이상)40.8 → 46.9

□ 실업률은 실업자수가 감소하며 하락

* 실업자(만명) : ('20.11)96.7 (12)113.5 ('21.1)157.0 (2)135.3 (3)121.5 (4)114.7

- 증감(전년비, 만명) : ('20.11)10.1 (12)19.4 ('21.1)41.7 (2)20.1 (3)3.6 (4)△2.5

* 실업률(%) : ('20.11)3.4 (12)4.1 ('21.1)5.7 (2)4.9 (3)4.3 (4)4.0<전년비 △0.2%p>

□ 일시휴직자는 40.3만명으로 2개월 연속 큰 폭 감소세 지속

* 일시휴직자(만명) : ('20.11)47.4 (12)74.5 ('21.1)89.2 (2)69.8 (3)42.7 (4)40.3

- 증감(전년비, 만명) : ('20.11)18.9 (12)43.8 ('21.1)34.6 (2)8.0 (3)△118.0 (4)△108.2

【 청년(15~29세) 고용 】

□ 청년층 취업자수는 3월에 이어 2개월 연속 증가

* 청년층 인 구(전년비, 만명): ('20.12)△17.2 ('21.1)△13.2 (2)△14.2 (3)△13.6 (4)△12.9

* 청년층 취업자(전년비, 만명): ('20.12)△30.1 ('21.1)△31.4 (2)△14.2 (3) 14.8 (4) 17.9

○ 고용률·실업률은 상승하고 확장실업률은 하락

* 청년 고용률('20.4→'21.4, %) : 40.9 → 43.5 <+2.6%p>

* 청년 실업률('20.4→'21.4, %) : 9.3 → 10.0 <+0.7%p>

청년 확장실업률('20.4→'21.4, %) : 26.6 → 25.1 <△1.5%p>

○ 청년 비경활인구는 경제활동이 활발해지며 감소폭 확대

* 청년비경활인구 증감(전년비, 만명) : ('20.12)11.8 ('21.1)13.1 (2)△3.5 (3)△30.8 (4)△35.9

【 평가 및 대응 】

- 4월 고용은 전년동월대비 취업자수가 65.2만명 증가하고, 전월비 취업자도 3개월 연속 증가하는 등 고용시장 회복세가 뚜렷해지는 모습

① 취업자수가 전년동월대비 +65.2만명 늘어나 2개월 연속 증가

* 취업자(만명, 전년비) : ('20.11)△27.3 (12)△62.8 ('21.1)△98.2 (2)△47.3 **(3)31.4 (4)65.2**

↳ 4월 취업자수 증가는 '14.8월(+67.0만) 이후 약 80개월만의 최대폭 증가

- 전월대비 취업자(계절조정)가 +6.8만명 늘어 증가세가 3개월 연속 지속되고 있으며 2월 이후 누적 증가 인원은 72.8만명

* 계절조정 취업자 증감(전월비, 만명): ('21.1)△29.8 **(2)53.2 (3)12.8 (3)6.8**

취업자 및 증감 추이(전년동월비)

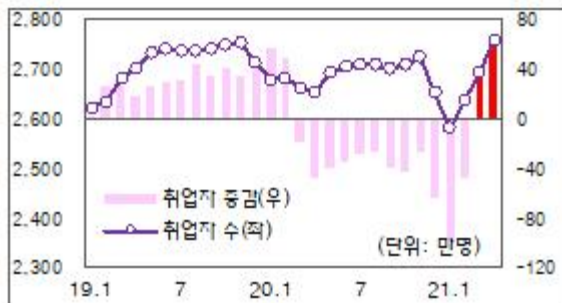

계절조정 취업자 및 증감 추이(전월비)



② 제조업 고용이 14개월만에 증가 전환하고 코로나19 타격이 큰 서비스업 취업자수가 지난달에 이어 2개월 연속 큰 폭 증가

* 제조업 취업자(전년비, 만명) : ('20.12)△11.0 ('21.1)△4.6 (2)△2.7 (3)△1.1 (4)0.9

* 서비스업 취업자(전년비, 만명) : ('20.12)△60.4 ('21.1)△89.8 (2)△50.2 (3)26.2 (4)50.7

- 숙박음식업이 코로나19 위기 이후 처음으로 증가 전환

* 숙박음식업 취업자(전년비, 만명) : ('20.12)△31.3 ('21.1)△36.7 (2)△23.2 (3)△2.8 (4)6.1

- 디지털·비대면 경제로의 이행이 이어지며 전문·과학기술, 정보통신업 등 증가세 지속

* 전문·과학 취업자(전년비, 만명) : ('20.12)1.2 ('21.1)△1.5 (2)△0.8 (3)6.5 (4)6.4

* 정보통신업 취업자(전년비, 만명) : ('20.12)△0.2 ('21.1)△1.4 (2)△0.5 (3)3.1 (4)4.1

- 다만, 도소매업은 온라인 유통 증가 등 구조적 변화로 인해 취업자 감소세 지속

* 도소매업 취업자(전년비, 만명) : ('20.12)△19.7 ('21.1)△21.8 (2)△19.4 (3)△16.8 (4)△18.2

- ③ 민간 일자리 증가가 최근 취업자 개선의 절반 이상을 차지
- 재정일자리 관련 업종(공공, 보건복지)外 취업자가 '20.4월 대비 35만명* 증가
 - * 4월 취업자 증가(65.2만명)중 공공·보건복지(30.4만명) 제외시 34.8만명 증가
 - 2~4월 계절조정 취업자 72.8만명 증가중 약 60% 이상*이 민간 부문 일자리로 추정
 - * '21.2~4월 전월대비 취업자(계절조정) 증가 +72.8만명중 공공부문 제공 일자리와 연관성 높은 공공행정·보건복지 증가폭은 +27.4만명으로 전체 일자리 증가의 약 40%
- ④ 30~40대를 포함한 전연령층의 고용률이 전년동월대비 개선되었으며, 특히 청년층의 고용 개선폭이 확대
- * 4월 고용률 등락(전년비, %p) : (청년)2.6 (30대)0.2 (40대)0.6 (50대)1.4 (60세 이상)1.5
 - 30~40대 고용 감소는 인구 감소에 따른 자연적 취업자 감소보다 작아, 인구요인 고려시 고용상황 개선
→ 취업자 감소에도 불구하고, 고용률 상승으로 전환
 - * 30~40대 증감(전년비, 만명) : [30대] (인구)△15.0 (취업자수)△9.8 / [40대] (인구)△7.2 (취업자수)△1.2
 - 청년층 취업자는 전년동월대비 +17.9만명 늘어 2개월 연속 증가하고 고용률은 2.6%p 상승하며 상승폭 확대
 - * 청년층 취업자(전년비, 만명) : ('21.1)△31.4 (2)△14.2 (3)14.8 (4) 17.9
 - * 청년층 고용률(%) : ('21.1)41.1 (2)42.0 (3)43.3[전년비 +2.3%p] (4)43.5[+2.6%p]
- ⑤ 상용직 취업자 증가폭이 4개월 연속 확대되고 주당 평균 취업시간도 크게 증가하는 등 고용의 질적 측면도 개선
- * 상용직 근로자(전년비, 만명) : ('20.11)3.8 (12)0.5 ('21.1)3.6 (2)8.2 (3)20.8 (4)31.1
 - 주당 평균 취업시간은 39.5시간으로 전년동월대비 3.4시간 증가
 - * 주당 평균 취업시간 증감(전년비) : ('20.12)△1.8 ('21.1)△1.8 (2)△1.2 (3)1.0 (4)3.4

□ 최근 고용 개선세에도 불구하고 아직 취업자수가 코로나19 이전 수준을 회복하지 못한 가운데, 대면서비스업과 고용 취약 계층의 어려움 지속

⇒ 경기개선에 이어 고용이 코로나19 이전으로 회복될 때 “완전한 경제회복”을 이룰 수 있는 만큼, 일자리 창출과 고용시장 안정에 정책 역량을 집중해 나갈 계획

❶ 최근의 수출·투자 등 경기회복세가 고용 개선으로 빠르게 이어질 수 있도록 정책대응을 더욱 강화

❷ 규제개혁, 110조원 투자 프로젝트 추진, 중소·벤처기업 육성 등을 통해 민간 부문에서 양질의 일자리가 창출되도록 지원

❸ 기업 수요를 반영하여 경기회복으로 고용 확대가 예상되는 분야에 대한 인력양성 지원 대폭 확대

- 민간 전문훈련인력 활용 등을 통한 SW 인력 양성을 추진하고, 조선업 등에 숙련인력이 적기 공급될 수 있도록 적극 지원
- 디지털·그린 전환 등 산업구조 변화에 따른 노동이동지원 체계 강화 방안을 상반기중 발표

❹ 특고 등에 대한 긴급고용 안정 지원 등 고용 안전망을 확충하고, 청년, 여성, 대면서비스 업종 등 고용취약계층에 대한 취업지원과 생계안정 노력 강화

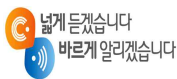

기획재정부 대변인
세종특별자치시 갈매로 477 정부세종청사 4동 moefpr@korea.kr



① (총괄) 취업자 증가, 고용률 상승, 실업률 하락 등 고용지표 뚜렷한 회복세

- 2개월 연속 **고용률**(15~64세) 상승(66.2%, +1.1%p) 및 **취업자수**(15세 이상, 2,721.4만명) 증가(전년동월대비 +65.2만명), 일시휴직자는 크게 감소
 - * 취업자 증감(만명): ('20.10) -42.1 (11) -27.3 (12) -62.8 ('21.1) -98.2 (2) -47.3 (3) 31.4 **(4) 65.2**
 - * 계절조정 증감(전월비) 만명: ('20.10) 4.0 (11) 13.4 (12) -17.7 ('21.1) -29.8 (2) 53.2 (3) 128 **(4) 6.8**
 - * 일시휴직자 증감(만명): ('20.10) 19.0 (11) 18.9 (12) 43.8 ('21.1) 34.6 (2) 8.0 (3) -118.0 **(4) -108.2**
- 12개월 만에 **실업자 감소**(114.7만명, -2.5만명) 및 **실업률 하락**(4.0%, -0.2%p), 비경활인구는 감소폭 확대(1,666.7만명, -32.4만명)
 - * 실업자 증감(만명): ('20.10) 16.4 (11) 10.1 (12) 19.4 ('21.1) 41.7 (2) 20.1 (3) 3.6 **(4) -2.5**
 - * 비경활인구 증감(만명): ('20.10) 50.8 (11) 43.1 (12) 69.0 ('21.1) 86.7 (2) 56.2 (3) -5.4 **(4) -32.4**

< 취업자 증감(천명) >

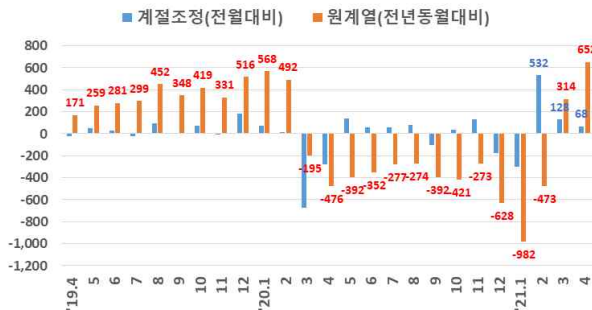

< 고용률(15~64세) 및 증감(% , %p) >

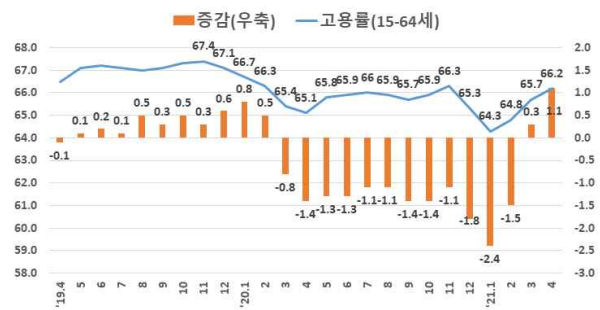

② (연령성) 청년층 가장 큰 폭 개선, 30대·40대 고용률 상승 전환 등 전 연령계층에서 고용 개선

- (청년) 취업자수 증가폭 확대(+17.9만명), 고용률 상승(43.5%, +2.6%p)
 - * 고용률 증감(%p, 3월→4월): (15~29세) 2.3 → **2.6** (20~24세) 3.6 → **3.1** (25~29세) 0.0 → **0.4**
 - * 청년 취업자 증감(만명): ('20.10) -25.0 (11) -24.3 (12) -30.1 ('21.1) -31.4 (2) -14.2 (3) 14.8 **(4) 17.9**
 - ↳ 20~24세 취업자 증감(만명): ('20.10) -11.8 (11) -12.7 (12) -15.3 ('21.1) -14.2 (2) -8.6 (3) 8.7 **(4) 7.6**
 - ↳ 25~29세 취업자 증감(만명): ('20.10) -9.3 (11) -8.2 (12) -10.1 ('21.1) -11.3 (2) -2.0 (3) 4.3 **(4) 5.6**
- (30~50대) 30·40대 취업자수 감소폭 축소되면서 고용률 상승 전환, 50대 취업자 증가폭 및 고용률 상승폭 확대
 - * 고용률 증감(%p, 3월→4월): (30대) -0.8 → **0.2** (40대) -0.4 → **0.6** (50대) 0.3 → **1.4**
 - * 30대 취업자 증감(만명): ('20.10) -24.0 (11) -19.4 (12) -24.6 ('21.1) -27.3 (2) -23.8 (3) -17.0 **(4) -9.8**
 - * 40대 취업자 증감(만명): ('20.10) -19.2 (11) -13.5 (12) -18.3 ('21.1) -21.0 (2) -16.6 (3) -8.5 **(4) -1.2**
 - * 50대 취업자 증감(만명): ('20.10) -11.4 (11) -7.4 (12) -14.7 ('21.1) -17.0 (2) -13.9 (3) 1.3 **(4) 11.3**

○ (60세이상) 취업자수 3개월 연속 증가(폭 확대), 고용률 상승(43.3%, +1.5%p)

* 60세이상 취업자 증감(만명): ('20.10) 37.5 (11) 37.2 (12) 24.9 ('21.1) -1.5 (2) 21.2 (3) 40.8 (4) **46.9**

< 연령별 인구 및 취업자 증감(천명) >

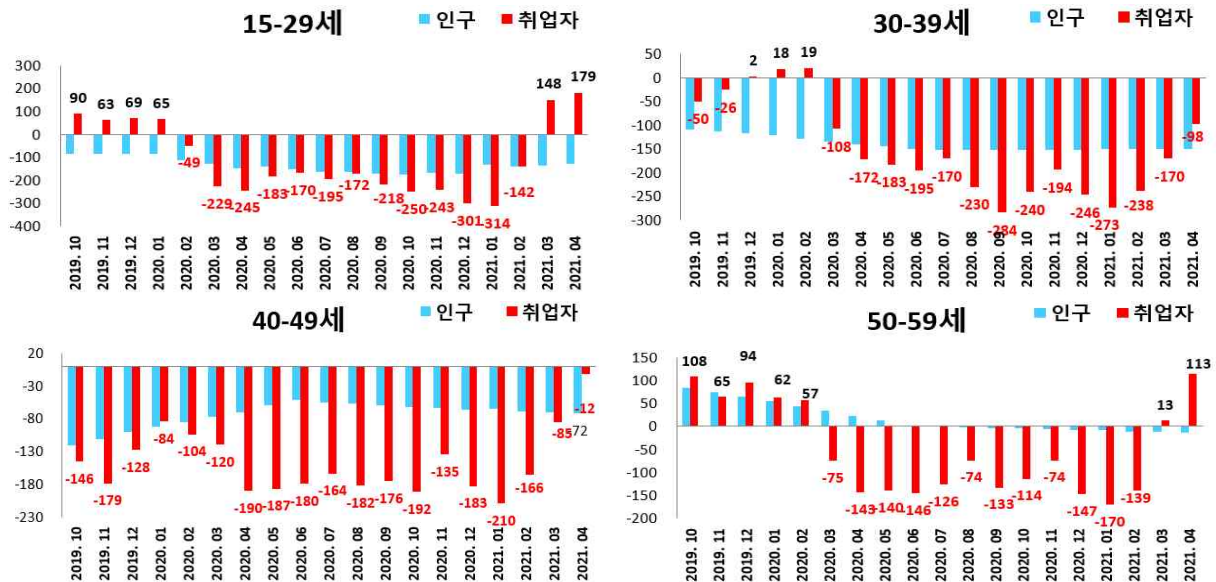

○ (성별) 남·여 취업자 증가(2개월 연속), 고용률 상승(15-64세, 남 +0.8%p, 여 +1.4%p)

* 남성 취업자 증감(만명): ('20.10) -150 (11) -8.5 (12) -27.1 ('21.1) -38.5 (2) -18.6 (3) 13.5 (4) **27.8**

* 여성 취업자 증감(만명): ('20.10) -27.1 (11) -18.8 (12) -35.7 ('21.1) -59.7 (2) -28.7 (3) 17.9 (4) **37.4**

[3] (산업) 숙박음식, 운수창고 등 서비스업 중심으로 고용상황 개선 제조업도 14개월만에 증가 전환

○ (서비스업) 숙박·음식(+6.1만명) 증가 전환, 운수창고(+10.7만명), 교육서비스(+6.6만명) 등 서비스업 증가폭 크게 확대, 다만 도소매(-18.2만)는 감소 지속

* 서비스업 증감(만명): ('20.10) -38.3 (11) -26.6 (12) -60.4 ('21.1) -89.8 (2) -50.2 (3) 26.2 (4) **50.7**

○ (제조업) 수출 증가세 지속 등으로 14개월만에 증가로 전환

* 제조업 증감(만명): ('20.10) -9.8 (11) -11.3 (12) -11.0 ('21.1) -4.6 (2) -2.7 (3) -1.1 (4) **0.9**

< 제조업, 서비스업 증감(천명) >

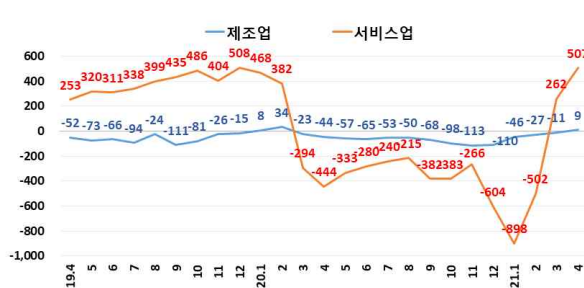

< 숙박 및 음식점업 증감(천명) >

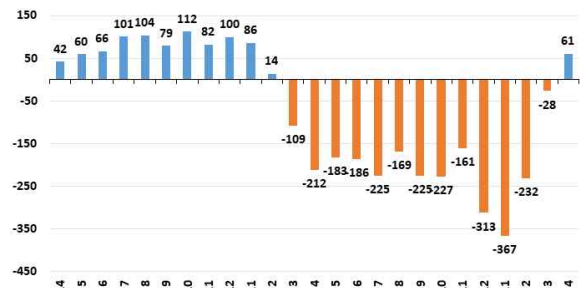

< 운수창고업 증감(천명) >

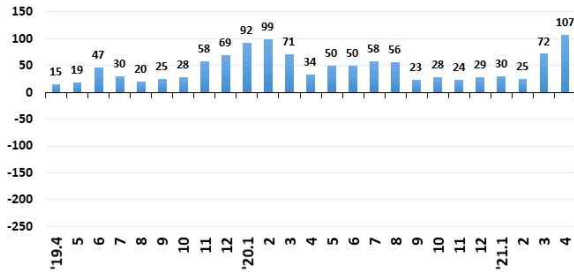

< 교육서비스업 증감(천명) >

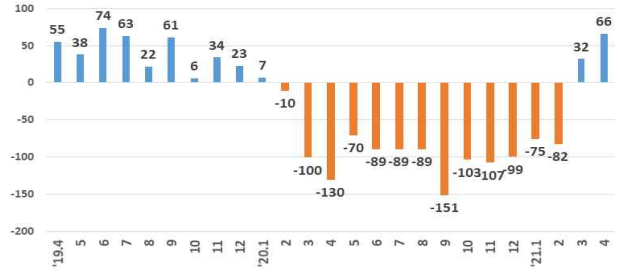

④ (종사상지위) 상용직 증가폭 크게 확대, 임시·일용직 2개월 연속 증가, (고용원 있는) 자영업자 감소세도 완화

- (상용직) 지난달에 비해 크게 확대되며, 증가폭이 '20.7월 이후 최대
* 상용직 증감(만명): ('20.10) 1.4 (11) 3.8 (12) 0.5 ('21.1) 3.6 (2) 8.2 (3) 20.8 **(4) 31.1**
- (임시·일용) 대면서비스업 개선으로 임시직의 증가폭 크게 확대, 임시·일용직은 2개월 연속 증가
* 임시·일용직 증감(만명): ('20.10) -32.0 (11) -20.7 (12) -52.1 ('21.1) -79.5 (2) -39.7 (3) 24.7 **(4) 41.7**
↳ 임시직 증감(만명): ('20.10) -26.1 (11) -16.2 (12) -35.1 ('21.1) -56.3 (2) -31.7 (3) 20.6 **(4) 37.9**
↳ 일용직 증감(만명): ('20.10) -5.9 (11) -4.4 (12) -17.0 ('21.1) -23.2 (2) -8.0 (3) 4.1 **(4) 3.8**
- (자영업자 등) 코로나19 장기화로 고용원 있는 자영업자 감소세 지속 (다만, 감소폭은 완화), 고용원 없는 자영업자의 증가세 지속
* 자영업자 증감(만명): ('20.10) -7.8 (11) -5.9 (12) -6.3 ('21.1) -12.7 (2) -11.1 (3) -8.1 **(4) -3.8**
↳ 고용원유 자영업자(만명): ('20.10) -16.8 (11) -11.5 (12) -13.8 ('21.1) -15.8 (2) -15.6 (3) -9.4 **(4) -6.5**
↳ 고용원無 자영업자(만명): ('20.10) 9.0 (11) 5.5 (12) 7.5 ('21.1) 3.2 (2) 4.5 (3) 1.3 **(4) 2.7**
↳ 무급가족종사자(만명): ('20.10) -3.7 (11) -4.5 (12) -5.0 ('21.1) -9.6 (2) -4.7 (3) -6.0 **(4) -3.9**

< 상용직 증감(천명) >

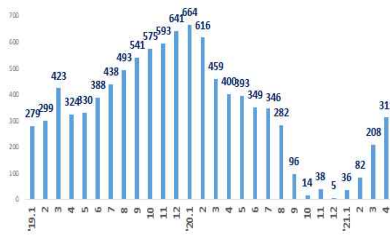

< 임시직 증감(천명) >

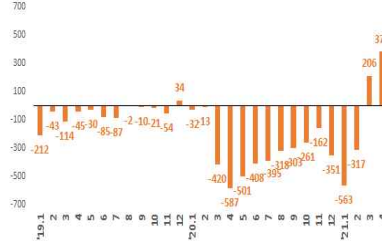

< 일용직 증감(천명) >

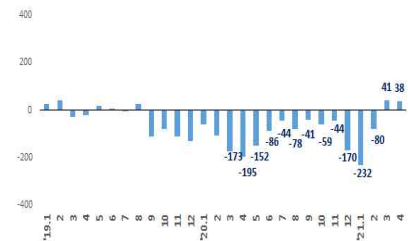

< 고용원 유 자영업자 증감(천명) >

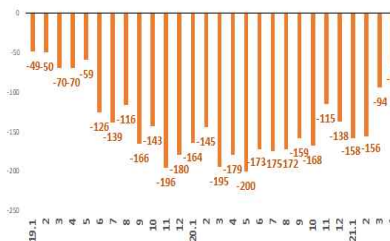

< 고용원 無 자영업자 증감(천명) >

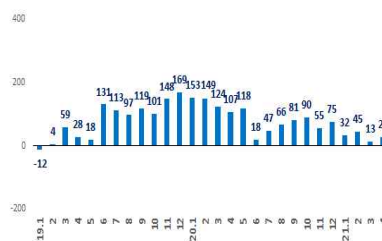

< 무급가족종사자 증감(천명) >

