



기금현황

2020 Public Funds Overview

목 차

I. 기 금 개 요	1
1. 기금의 운용 및 조성규모	3
2. 기금의 연도별 자산규모	5
3. 기금의 자산내역 (2019년말 기준)	7
4. 기금의 자산내역 (2020년말 추정)	9
II. 기금별 현황	11
1. 고용보험기금	13
2. 공공자금관리기금	21
3. 공무원연금기금	26
4. 공적자금상환기금	31
5. 과학기술진흥기금	35
6. 관광진흥개발기금	40
7. 국민건강증진기금	47
8. 국민연금기금	53
9. 국민체육진흥기금	59
10. 국유재산관리기금	67
11. 국제교류기금	71
12. 국제질병퇴치기금	76
13. 군인복지기금	81
14. 군인연금기금	86
15. 근로복지진흥기금	90
16. 금강수계관리기금	103

17. 낙동강수계관리기금	107
18. 남북협력기금	112
19. 농산물가격안정기금	117
20. 농어업재해재보험기금	128
21. 농업·농촌공익기능증진직접지불기금	134
22. 농지관리기금	139
23. 대외경제협력기금	149
24. 문화예술진흥기금	154
25. 문화재보호기금	159
26. 방사성폐기물관리기금	165
27. 방송통신발전기금	170
28. 범죄피해자보호기금	175
29. 보훈기금	181
30. 복권기금	186
31. 사립학교교직원연금기금	190
32. 사법서비스진흥기금	195
33. 사학진흥기금	199
34. 산업기술진흥및사업화촉진기금	204
35. 산업재해보상보험및예방기금	210
36. 석면피해구제기금	216
37. 소상공인시장진흥기금	220
38. 수산발전기금	226
39. 순국선열·애국지사사업기금	234
40. 양곡증권정리기금	238
41. 양성평등기금	242
42. 언론진흥기금	247
43. 영산강·섬진강수계관리기금	252

44. 영화발전기금	257
45. 외국환평형기금	263
46-1. 원자력기금 / 원자력연구개발계정	267
46-2. 원자력기금 / 원자력안전규제계정	272
47. 응급의료기금	278
48. 임금채권보장기금	284
49. 자동차사고피해지원기금	290
50. 자유무역협정이행지원기금	294
51. 장애인고용촉진및직업재활기금	302
52. 전력산업기반기금	308
53. 정보통신진흥기금	316
54. 주택도시기금	321
55. 중소벤처기업창업및진흥기금	326
56. 지역신문발전기금	333
57. 청소년육성기금	337
58. 축산발전기금	342
59. 한강수계관리기금	350

Ⅲ. 금융성기금 **355**

60. 기술보증기금	357
61. 농림수산업자신용보증기금	362
62. 농어가목돈마련저축장려기금	367
63. 무역보험기금	371
64. 산업기반신용보증기금	376
65. 신용보증기금	381
66. 예금보험기금채권상환기금	386
67. 주택금융신용보증기금	393

I. 기 금 개 요

1. 기금의 운용 및 조성규모

(단위 : 억원)

기금명	운용			조성			
	2018년 (실적)	2019년 (실적)	2020년 (계획)	2018년말 (누계)	2019년말 (누계)	2020년 계획	
						당년도	누계
1 고용보험기금	144,724	156,358	181,513	74,669	53,586	△14,202	39,384
2 공공자금관리기금	1,607,496	1,791,207	2,191,043	6,180,545	6,661,920	724,303	7,386,223
3 공무원연금기금	218,045	209,621	229,758	103,523	100,240	△172	100,068
4 공적자금상환기금	34,272	84,578	104,313	1,250	820	301	1,121
5 과학기술진흥기금	1,751	1,818	2,625	298	396	50	446
6 관광진흥개발기금	10,943	12,466	15,185	22,025	23,545	597	24,142
7 국민건강증진기금	37,516	39,262	42,448	2,610	2,490	286	2,776
8 국민연금기금	1,350,128	1,454,176	1,329,189	5,655,446	6,063,088	405,366	6,468,454
9 국민체육진흥기금	19,796	29,708	26,073	16,225	25,012	3,427	28,439
10 국유재산관리기금	13,619	19,772	16,095	14,585	9,386	△2,955	6,431
11 국제교류기금	2,079	1,503	1,936	1,975	1,864	34	1,898
12 국제질병퇴치기금	827	868	1,004	449	460	△136	324
13 군인복지기금	12,010	13,107	8,483	9,645	9,173	△529	8,644
14 군인연금기금	32,960	34,495	35,305	11,623	12,444	258	12,702
15 근로복지진흥기금	3,082	3,411	3,552	3,842	4,055	140	4,195
16 금강수계관리기금	1,309	1,379	1,465	103	243	68	311
17 낙동강수계관리기금	2,676	2,699	2,639	233	219	△42	177
18 남북협력기금	6,411	4,008	19,027	29,606	29,741	2,319	32,060
19 농산물가격안정기금	23,852	23,390	24,808	39,286	38,407	△554	37,853
20 농어업재해해보험기금	1,782	4,136	4,988	1,676	617	1,172	1,789
21 농업·농촌공약기능증진직접지불기금	-	-	26,314	-	-	26,314	26,314
22 농지관리기금	38,680	35,017	32,642	86,031	90,300	3,050	93,350
23 대외경제협력기금	9,224	12,781	14,125	54,585	62,085	9,894	71,979
24 문화예술진흥기금	3,152	4,321	5,439	921	1,604	651	2,255
25 문화재보호기금	1,300	1,433	1,510	196	215	△102	113
26 방사성폐기물관리기금	41,787	48,480	57,196	67,745	73,130	3,920	77,050
27 방송통신발전기금	11,874	12,429	12,085	5,541	4,354	△2,381	1,973
28 범죄피해자보호기금	955	1,025	1,035	760	822	23	845
29 보훈기금	3,355	4,166	6,682	9,881	9,715	△59	9,656
30 복권기금	53,748	58,070	57,377	1,399	1,425	290	1,715
31 사립학교교직원연금기금	90,137	93,280	124,312	184,561	207,045	12,682	219,727
32 사법서비스진흥기금	552	946	1,157	197	559	202	761
33 사학진흥기금	5,319	3,983	5,605	15,291	15,829	1,240	17,069
34 산업기술진흥및사업화촉진기금	1,749	2,033	2,203	827	755	△348	407
35 산업재해보상보험및예방기금	107,784	106,576	163,594	179,755	195,932	20,856	216,788

(단위 : 억 원)

기 금 명	운 용			조 성			
	2018년 (실적)	2019년 (실적)	2020년 (계획)	2018년말 (누계)	2019년말 (누계)	2020년 계획	
						당년도	누 계
36 석면피해구제기금	362	347	607	183	133	85	218
37 소상공인시장진흥기금	29,878	33,533	33,087	2,003	3,456	-	3,456
38 수산발전기금	6,752	6,763	8,600	10,021	9,910	45	9,955
39 순국선열·애국지사사업기금	1,430	1,976	1,370	1,475	1,436	19	1,455
40 양곡증권정리기금	5,086	4,357	13,603	△ 4,974	△ 4,948	△ 14	△ 4,962
41 양성평등기금	2,591	4,347	4,491	250	239	83	322
42 언론진흥기금	251	291	313	36	75	26	101
43 영산강·섬진강수계관리기금	922	1,044	1,047	96	256	76	332
44 영화발전기금	2,933	2,637	2,695	3,556	3,472	△ 391	3,081
45 외국환평형기금	672,874	830,554	1,104,343	878,255	785,413	7,462	792,875
46 원자력기금	3,887	4,342	4,647	1,256	1,699	85	1,784
47 응급의료기금	3,926	4,036	2,948	1,667	565	△ 678	△ 113
48 임금채권보장기금	8,137	8,271	8,853	10,161	9,981	453	10,434
49 자동차사고피해지원기금	2,599	2,597	2,336	△ 156	△ 65	△ 6	△ 71
50 자유무역협정이행지원기금	6,608	6,647	5,999	12,370	13,081	11	13,092
51 장애인고용촉진및직업재활기금	12,510	11,822	12,511	11,044	12,776	1,643	14,419
52 전력산업기반기금	33,275	31,536	49,696	50,964	55,649	7,021	62,670
53 정보통신진흥기금	12,128	12,731	11,377	7,084	4,890	△ 2,447	2,443
54 주택도시기금	693,213	745,935	844,191	3,081,926	3,163,386	26,795	3,190,181
55 중소기업창업및진흥기금	89,510	86,634	96,340	185,115	197,188	11,975	209,163
56 지역신문발전기금	98	102	104	21	29	△ 10	19
57 청소년육성기금	1,337	1,427	1,642	631	622	△ 42	580
58 축산발전기금	10,209	10,118	11,235	16,865	15,863	△ 825	15,038
59 한강수계관리기금	6,157	6,722	6,510	1,678	1,970	2	1,972
기금소계	5,507,788	6,092,844	6,981,270	17,049,261	17,979,894	1,247,331	19,227,225
60 기술보증기금	30,670	28,510	27,686	16,761	16,751	△ 1,264	15,487
61 농림수산업자신용보증기금	10,264	17,692	11,307	15,306	10,449	△ 2,286	8,163
62 농어가목돈마련저축장려기금	830	708	680	-	-	13	13
63 무역보험기금	31,900	30,662	37,423	14,766	19,696	1,474	21,170
64 산업기반신용보증기금	7,027	6,488	6,570	7,754	8,027	359	8,386
65 신용보증기금	81,187	77,544	76,427	50,909	53,377	△ 4,899	48,478
66 예금보험기금채권상환기금	58,989	26,436	40,503	△ 33,632	△ 31,769	11,893	△ 19,876
67 주택금융신용보증기금	40,244	56,582	65,760	90,110	100,142	6,373	106,515
금 융 성 소 계	261,111	244,622	266,356	161,974	176,673	11,663	188,336
합 계	5,768,899	6,337,466	7,247,626	17,211,235	18,156,567	1,258,994	19,415,561

2. 기금의 연도별 자산규모

(단위 : 억원)

	2011년말 (실적)	2012년말 (실적)	2013년말 (실적)	2014년말 (실적)	2015년말 (실적)	2016년말 (실적)	2017년말 (실적)	2018년말 (실적)	2019년말 (실적)
1 고용보험기금	73,256	81,913	91,126	105,437	114,823	124,516	135,813	123,705	105,798
2 공공자금관리기금	3,470,287	3,727,682	4,119,414	4,545,926	5,102,758	5,521,231	5,847,569	6,071,393	6,553,989
3 공무원연금기금	81,419	87,509	152,271	157,092	159,089	176,520	177,557	182,138	188,770
4 공적자금상환기금	144	34	8,149	4,344	1,181	1	324	1,224	648
5 과학기술진흥기금	2,125	1,750	1,280	892	852	857	650	284	399
6 관광진흥개발기금	15,538	16,044	16,763	17,980	21,181	25,814	28,870	30,440	31,943
7 국민건강증진기금	4,668	5,935	6,049	6,702	8,387	9,382	9,037	9,420	9,710
8 국민연금기금	3,488,677	3,919,677	4,269,545	4,698,229	5,130,968	5,591,450	6,218,444	6,389,118	7,367,754
9 국민체육진흥기금	17,442	18,516	18,437	21,341	22,612	22,771	24,702	30,793	36,109
10 국유재산관리기금	-	1,944	2,833	3,941	5,397	7,711	10,497	14,676	12,577
11 국제교류기금	1,666	1,721	1,603	1,495	1,548	1,681	1,883	1,997	2,005
12 국제질병퇴치기금	-	-	-	-	-	-	458	449	460
13 군인복지기금	13,329	14,570	14,653	14,366	17,922	17,773	18,197	18,152	18,099
14 군인연금기금	6,207	7,057	8,624	10,303	10,425	11,042	11,676	11,623	12,444
15 근로복지진흥기금	5,784	4,623	3,722	3,958	4,245	4,496	4,775	4,843	5,321
16 금강수계관리기금	764	924	1,073	1,043	1,122	1,028	1,161	1,313	1,499
17 낙동강수계관리기금	1,375	1,631	1,776	1,696	1,844	1,793	1,941	2,114	2,282
18 남북협력기금	37,695	36,969	36,747	36,170	36,644	32,573	31,460	29,606	29,741
19 농산물가격안정기금	41,585	42,860	42,701	41,241	41,285	40,754	40,161	39,704	38,690
20 농어업재해재보험기금	1,645	85	488	966	1,551	1,772	1,425	1,676	617
21 농업농촌공익증진작업기금	-	-	-	-	-	-	-	-	-
22 농지관리기금	72,635	81,150	84,345	92,194	97,577	110,938	117,061	130,655	136,358
23 대외경제협력기금	28,088	31,309	33,884	36,320	41,758	46,182	50,051	54,892	62,116
24 문화예술진흥기금	7,640	7,349	7,233	6,284	5,799	5,524	5,181	5,682	6,746
25 문화재보호기금	993	1,177	1,421	1,531	1,857	2,046	1,903	1,977	1,963
26 방사성폐기물관리기금	46,670	37,326	41,138	45,156	51,340	57,215	62,060	67,745	73,130
27 방송통신발전기금	6,991	6,465	7,834	7,758	5,797	6,256	4,866	8,406	7,400
28 범죄피해자보호기금	159	221	133	167	223	372	382	224	274
29 보훈기금	10,374	10,627	10,511	10,505	10,429	10,368	10,049	9,881	9,715
30 복권기금	7,317	3,181	8,742	7,936	7,707	7,924	6,930	6,822	5,994
31 사립학교교직원연금기금	127,450	140,865	150,680	157,172	163,490	174,092	192,103	192,565	214,495
32 사법서비스진흥기금	-	-	-	-	-	56	99	196	559
33 사학진흥기금	11,926	12,509	12,883	13,668	14,001	14,009	13,915	15,528	16,102
34 산업기술진흥및사업화촉진기금	-	-	-	-	628	375	535	1,039	1,136

	2011년말 (실적)	2012년말 (실적)	2013년말 (실적)	2014년말 (실적)	2015년말 (실적)	2016년말 (실적)	2017년말 (실적)	2018년말 (실적)	2019년말 (실적)
35 산업재해보상보험및예방기금	87,599	85,536	96,513	114,870	137,154	168,258	193,611	207,263	235,152
36 석면피해구제기금	143	246	310	373	463	539	552	505	457
37 소상공인시장진흥기금	-	-	-	-	15,466	31,990	50,654	65,057	74,395
38 수산발전기금	8,726	9,372	10,056	10,770	10,884	10,354	10,181	10,021	9,910
39 순국선열·애국지사사업기금	1,203	1,325	1,366	1,351	1,413	1,394	1,648	1,475	1,436
40 양곡증권정리기금	306	400	7	13	111	339	209	283	306
41 양성평등기금	63	46	53	78	119	121	167	250	239
42 언론진흥기금	542	524	563	402	234	176	111	96	60
43 영산강·섬진강수계관리기금	1,344	1,445	1,545	1,561	1,704	1,355	1,404	1,548	1,791
44 영화발전기금	5,512	5,993	6,090	6,286	6,274	6,484	6,485	5,099	5,133
45 외국환평형기금	1,144,075	1,191,446	1,323,309	1,492,975	1,669,135	1,826,783	1,839,980	1,962,703	2,285,646
46 원자력기금	249	345	71	10	1	250	649	1,256	1,699
47 응급의료기금	1,197	1,107	1,019	1,029	5,239	4,667	3,877	2,581	1,469
48 임금채권보장기금	6,690	8,345	10,373	12,416	14,425	15,473	16,579	13,585	14,423
49 자동차사고피해지원기금	-	-	-	-	-	-	2,092	2,135	2,234
50 자유무역협정이행지원기금	5,370	7,724	8,212	8,280	9,330	9,993	11,544	12,381	13,090
51 장애인고용촉진및직업재활기금	3,435	3,680	4,296	5,570	7,624	9,967	11,323	13,436	15,745
52 전력산업기반기금	14,716	16,002	19,412	26,070	31,002	37,833	45,164	50,964	55,649
53 정보통신진흥기금	10,419	7,033	6,268	4,278	2,653	4,625	3,776	7,505	5,162
54 주택도시기금	890,656	951,784	1,040,359	1,173,812	1,362,208	1,488,701	1,633,460	1,713,139	1,821,892
55 중소기업창업및진흥기금	164,235	161,216	164,979	163,253	159,231	158,679	169,971	181,145	190,728
56 지역신문발전기금	280	185	82	32	35	15	13	18	28
57 청소년육성기금	639	606	541	457	467	549	619	631	622
58 축산발전기금	17,866	15,910	17,599	19,567	20,964	20,141	18,531	16,865	15,863
59 한강수계관리기금	6,074	6,598	7,768	7,550	8,391	9,170	9,848	10,809	11,849
기금소계	9,955,224	10,780,536	11,876,880	13,103,049	14,550,708	15,836,979	17,064,210	17,741,461	19,721,163
60 기술보증기금	33,194	32,297	33,542	33,397	34,038	33,508	31,458	29,422	29,535
61 농림수산업자신용보증기금	25,666	28,286	30,619	28,277	28,675	26,585	23,793	21,361	18,433
62 농어가목돈마련저축장려기금	340	102	15	14	15	-	-	-	-
63 무역보험기금	26,277	29,958	33,443	37,376	39,055	43,002	41,647	43,264	41,176
64 산업기반신용보증기금	5,480	5,906	6,246	6,705	7,105	7,468	7,823	8,243	8,624
65 신용보증기금	82,615	80,074	78,933	81,294	84,416	84,091	82,731	78,187	80,789
66 예금보험기금채권상환기금	105,621	113,432	124,343	91,070	65,556	70,154	63,224	41,485	35,845
67 주택금융신용보증기금	30,629	36,844	43,044	49,718	57,229	64,591	68,008	78,213	89,396
금 융 성 소 계	309,822	326,899	350,185	327,851	316,089	329,399	318,684	300,175	303,798
합 계	10,265,046	11,107,435	12,227,065	13,430,900	14,866,797	16,166,378	17,382,894	18,041,636	20,024,961

3. 기금의 자산내역 (2019년말 기준)

(단위 : 억 원)

기 금 명	금 용 자 산						정부내부거래		부동산	기타 (무형 자산 등)	합 계
	한은 예치	예금 은행 예치	비통화 금융 기관 (채권, 주식 이외)	채권	주식	기타 민간 용자 등	타회계 예탁	타기금 예탁			
1 고용보험기금	1,040	-	78,303	-	-	-	-	-	10,888	15,566	105,798
2 공공자금관리기금	60,685	-	-	19,004	-	7,201	3,395,944	3,039,696	-	31,459	6,553,989
3 공무원연금기금	-	6,800	16,530	37,518	28,052	-	-	100	49,656	50,114	188,770
4 공적자금상환기금	-	-	-	-	648	-	-	-	-	-	648
5 과학기술진흥기금	-	-	293	-	-	106	-	-	-	-	399
6 관광진흥개발기금	95	358	5,223	-	-	23,911	-	-	1,929	427	31,943
7 국민건강증진기금	2,630	-	295	-	-	-	-	-	5,117	1,668	9,710
8 국민연금기금	-	42	9,543	2,926,278	1,357,755	3,068,032	-	-	-	6,104	7,367,754
9 국민체육진흥기금	-	2,888	1,086	-	-	-	-	5,700	3,410	23,025	36,109
10 국유재산관리기금	41	1,900	7,616	-	-	-	-	3,000	-	20	12,577
11 국제교류기금	-	162	813	-	-	-	-	900	44	86	2,005
12 국제질병퇴치기금	35	-	425	-	-	-	-	-	-	-	460
13 군인복지기금	1	4,283	7,687	-	-	-	-	-	6,035	93	18,099
14 군인연금기금	1	-	9,643	-	-	-	-	-	2,678	122	12,444
15 근로복지진흥기금	-	25	1,191	-	-	2,445	-	600	817	243	5,321
16 금강수계관리기금	-	243	-	-	-	-	-	-	1,141	115	1,499
17 낙동강수계관리기금	-	219	-	-	-	-	-	-	1,841	222	2,282
18 남북협력기금	-	335	261	-	-	27,557	-	-	589	999	29,741
19 농산물가격안정기금	26	706	1,681	30	-	2,260	-	-	2,686	31,301	38,690
20 농업재해보험기금	-	580	37	-	-	-	-	-	-	-	617
21 농업농촌공익증진직접지불기금	-	-	-	-	-	-	-	-	-	-	-
22 농지관리기금	16	770	11,031	-	10,970	56,482	-	18,616	29,843	8,630	136,358
23 대외경제협력기금	-	42	276	-	-	-	-	-	-	61,798	62,116
24 문화예술진흥기금	-	2,143	-	-	-	-	-	-	4,529	74	6,746
25 문화재보호기금	-	-	204	-	-	-	-	-	1,753	6	1,963
26 방사성폐기물관리기금	-	3,512	28,472	-	-	-	-	15,000	-	26,146	73,130
27 방송통신발전기금	-	250	228	-	2,466	-	-	3,500	428	528	7,400
28 범죄피해자보호기금	-	62	-	-	-	-	-	-	212	-	274
29 보훈기금	3	-	1,519	-	-	781	-	2,300	4,834	278	9,715
30 복권기금	6	-	1,519	-	-	-	-	4,469	-	-	5,994
31 사립학교교직원연금기금	-	1,994	65,859	58,613	18,165	38,988	-	-	21,764	9,112	214,495
32 사법서비스진흥기금	334	-	225	-	-	-	-	-	-	-	559
33 과학진흥기금	-	787	-	-	-	15,134	-	-	173	8	16,102
34 산업기술진흥및사업촉진기금	-	-	796	-	-	65	-	120	-	155	1,136

기 금 명	금 용 자 산						정부내부거래		부동산	기타 (무형 자산 등)	합 계
	한은 예치	예금 은행 예치	비통화 금융 기관 (채권, 주식 이외)	채권	주식	기타 민간 융자 등	타회계 예탁	타기금 예탁			
35 산업재해보상보험및예방기금	310	-	207,933	-	-	-	-	4,000	5,778	17,131	235,152
36 석면피해구제기금	1	15	121	-	-	-	-	300	-	20	457
37 소상공인시장진흥기금	1	165	3,460	-	3	68,059	-	-	300	2,407	74,395
38 수산물 전 기금	-	-	2,305	-	-	6,933	-	-	-	672	9,910
39 순국선열 애국지사사업기금	-	-	467	-	-	-	-	-	969	-	1,436
40 양곡증권 정리기금	-	306	-	-	-	-	-	-	-	-	306
41 양성평등기금	6	-	202	-	-	-	-	-	-	31	239
42 언론진흥기금	-	-	59	-	-	-	-	-	-	1	60
43 영산강 섬진강수계관리기금	-	257	-	-	-	-	-	-	1,452	82	1,791
44 영화발전기금	-	60	1,100	-	-	2,081	-	1,690	110	92	5,133
45 외국환평형기금	501,058	38,479	1,290,427	-	-	-	-	-	-	455,682	2,285,646
46 원자력기금	125	652	922	-	-	-	-	-	-	-	1,699
47 응급의료기금	15	-	583	-	-	731	-	-	116	24	1,469
48 임금채권보장기금	56	-	8,023	-	-	-	-	2,000	-	4,344	14,423
49 자동차사고피해지원기금	-	25	53	-	-	1,999	-	-	10	147	2,234
50 자유무역협정이행지원기금	331	-	284	-	-	-	-	-	-	12,475	13,090
51 장애인고용촉진및직업재활기금	7	-	9,457	-	-	-	-	4,000	1,770	511	15,745
52 전력산업기반기금	1	-	4,416	-	-	8,617	-	40,300	-	2,315	55,649
53 정보통신진흥기금	-	600	488	-	-	1,265	-	2,500	-	309	5,162
54 주택도시기금	-	8,957	358,300	150	235,142	1,128,809	-	88,863	-	1,670	1,821,892
55 중소기업창업및진흥기금	-	95	507	1,000	33,150	152,284	-	-	2,591	1,101	190,728
56 지역신문발전기금	-	28	-	-	-	-	-	-	-	-	28
57 청소년육성기금	-	75	150	-	-	-	-	-	379	18	622
58 축산발전기금	138	-	832	-	-	11,608	-	-	2,220	1,065	15,863
59 한강수계관리기금	-	1,978	-	-	-	-	-	-	9,400	471	11,849
기금소계	566,963	79,793	2,142,188	3,042,593	1,686,351	4,625,348	3,395,944	3,237,654	175,462	768,867	19,721,163
60 기술보증기금	-	12,232	6,484	1,460	2,099	-	-	1,950	1,387	3,923	29,535
61 농림수산업자신용보증기금	-	3,477	466	907	-	-	-	11,000	-	2,583	18,433
62 농어목돈마련저축장려기금	-	-	-	-	-	-	-	-	-	-	-
63 무역보험기금	-	15,366	884	2,328	6	16,049	-	-	1,593	4,950	41,176
64 산업기반신용보증기금	-	3,803	4,782	-	-	-	-	-	-	39	8,624
65 신용보증기금	-	32,073	19,982	10,812	3,785	60	-	-	4,606	9,471	80,789
66 예금보험기금채권상환기금	-	5,569	8	-	-	-	-	-	-	30,268	35,845
67 주택금융신용보증기금	-	47,020	-	34,041	-	-	-	-	-	8,335	89,396
금 용 성 소 계	-	119,540	32,606	49,548	5,890	16,109	-	12,950	7,586	59,569	303,798
합 계	566,963	199,333	2,174,794	3,092,141	1,692,241	4,641,457	3,395,944	3,250,604	183,048	828,436	20,024,961

4. 기금의 자산내역 (2020년말 추정)

(단위 : 억원)

기금명	금 융 자 산						정부내부거래		부동산	기타 (무형 자산 등)	합 계
	한은 예치	예금 은행 예치	비통화 금융 기관 (채권, 주식 이외)	채권	주식	기타 민간 융자 등	타회계 예탁	타기금 예탁			
1 고용보험기금	1,040	-	64,365	-	-	-	-	-	10,765	15,297	91,466
2 공공자금관리기금	4,919	-	-	15,628	-	5,842	3,993,519	3,169,304	-	30,892	7,220,104
3 공무원연금기금	-	7,172	18,477	36,545	26,734	-	-	100	49,940	49,075	188,043
4 공적자금상환기금	-	301	-	-	339	-	-	-	-	-	640
5 과학기술진흥기금	-	-	355	-	-	91	-	-	-	-	446
6 관광진흥개발기금	90	969	1,776	-	-	28,086	-	-	2,089	430	33,440
7 국민건강증진기금	2,332	-	1,578	-	-	-	-	-	5,117	-	9,027
8 국민연금기금	-	38	9,551	2,991,047	1,457,231	3,309,152	-	-	-	6,724	7,773,743
9 국민체육진흥기금	-	6,284	2,530	-	-	-	-	8,200	3,475	19,125	39,614
10 국유재산관리기금	31	1,000	5,400	-	-	-	-	6,000	-	5	12,436
11 국제교류기금	-	100	670	-	-	-	-	1,100	44	80	1,994
12 국제질병퇴치기금	-	-	324	-	-	-	-	-	-	-	324
13 군인복지기금	1	2,355	6,458	-	-	-	-	-	7,144	93	16,051
14 군인연금기금	1	-	9,843	-	-	-	-	-	2,667	191	12,702
15 근로복지진흥기금	-	28	1,529	-	-	2,454	-	500	432	314	5,257
16 금강수계관리기금	-	311	-	-	-	-	-	-	1,334	95	1,740
17 낙동강수계관리기금	-	126	-	-	-	-	-	-	2,161	222	2,509
18 남북협력기금	-	207	289	-	-	29,836	-	-	578	1,150	32,060
19 농산물가격안정기금	26	572	1,323	30	-	2,200	-	-	2,627	32,165	38,943
20 농어업재해재보험기금	-	789	3,000	-	-	-	-	-	-	-	3,789
21 농업농촌공익증진직접지원기금	-	-	-	-	-	-	-	-	-	-	-
22 농지관리기금	-	2,789	4,860	-	10,970	64,247	-	20,500	33,231	7,544	144,141
23 대외경제협력기금	-	-	-	-	-	-	-	-	-	71,979	71,979
24 문화예술진흥기금	-	2,794	-	-	-	-	-	-	4,529	74	7,397
25 문화재보호기금	-	-	65	-	-	-	-	-	1,753	6	1,824
26 방사성폐기물관리기금	-	2,845	30,549	-	-	-	-	20,000	-	23,656	77,050
27 방송통신발전기금	-	216	79	-	2,616	-	-	900	426	425	4,662
28 범죄피해자보호기금	-	22	-	-	-	-	-	-	212	-	234
29 보훈기금	3	-	2,287	-	-	686	-	2,500	3,638	541	9,655
30 복권기금	1	-	896	-	-	-	-	2,995	-	-	3,892
31 사립학교교직원연금기금	-	2,005	68,417	61,105	20,561	43,665	-	-	21,771	9,276	226,800
32 사법서비스진흥기금	-	-	522	-	-	-	-	-	-	-	522
33 사학진흥기금	-	1,745	-	-	-	15,381	-	-	170	8	17,304
34 산업기술진흥및사업화촉진기금	-	-	330	-	-	65	-	120	-	-	515

기 금 명	금 융 자 산						정부내부거래		부동산	기타 (무형 자산 등)	합 계
	한은 예치	예금 은행 예치	비통화 금융 기관 (채권, 주식 이외)	채권	주식	기타 민간 융자 등	타회계 예탁	타기금 예탁			
35 산업재해보상보험기금	475	-	220,654	-	-	-	-	4,000	5,517	23,128	253,774
36 석면피해구제기금	1	-	216	-	-	-	-	150	-	19	386
37 소상공인시장진흥기금	-	2,729	3,460	-	3	78,569	-	-	2,521	1,648	88,930
38 수산발전기금	-	-	3,918	-	-	5,669	-	-	-	368	9,955
39 순국선열 애국지사사업기금	-	-	510	-	-	-	-	-	-	945	1,455
40 양곡증권정리기금	-	234	-	-	-	-	-	-	-	4	238
41 양성평등기금	6	-	285	-	-	-	-	-	-	31	322
42 언론진흥기금	-	-	83	-	-	-	-	-	-	-	83
43 영산강·섬진강수계관리기금	-	333	-	-	-	-	-	-	1,520	83	1,936
44 영화발전기금	-	150	1,530	-	-	2,321	-	750	110	86	4,947
45 외국환평형기금	558,038	15,750	1,424,710	-	-	-	-	-	-	459,138	2,457,636
46 원자력기금	-	344	1,390	-	-	-	-	-	-	-	1,734
47 응급의료기금	-	-	101	-	-	133	-	-	116	-	350
48 임금채권보장기금	30	-	9,020	-	-	-	-	2,000	-	4,451	15,501
49 자동차사고피해지원기금	-	28	44	-	-	1,999	-	-	10	147	2,228
50 자유무역협정이행지원기금	482	-	48	-	-	-	-	-	-	12,571	13,101
51 장애인고용촉진및직업개발기금	3	-	9,782	-	-	-	-	5,000	2,067	636	17,488
52 전력산업기반기금	-	1,442	2,820	-	-	10,900	-	47,300	-	208	62,670
53 정보통신진흥기금	-	495	485	-	-	877	-	-	-	345	2,202
54 주택도시기금	-	10,000	253,850	-	267,833	1,218,746	-	107,192	-	2,280	1,859,901
55 중소기업창업및진흥기금	-	283	95	2,000	40,550	166,245	-	-	2,771	1,014	212,958
56 지역신문발전기금	-	12	-	-	-	-	-	-	-	-	12
57 청소년육성기금	-	-	194	-	-	-	-	-	369	17	580
58 축산발전기금	150	-	276	-	-	10,799	-	-	2,211	1,602	15,038
59 한강수계관리기금	-	1,980	-	-	-	-	-	-	10,313	472	12,765
기 금 소 계	567,629	66,448	2,168,944	3,106,355	1,826,837	4,997,963	3,993,519	3,398,611	181,628	778,560	21,086,494
60 기술보증기금	-	11,489	6,984	1,300	1,887	-	-	1,950	1,411	4,123	29,144
61 농림수산업자신용보증기금	-	4,573	1,247	1,100	-	-	-	8,500	-	2,999	18,419
62 농어기초단체자치추진기금	-	13	-	-	-	-	-	-	-	-	13
63 무역보험기금	-	15,663	885	2,337	6	16,232	-	-	1,593	8,701	45,417
64 산업기반신용보증기금	-	5,711	3,073	-	-	-	-	-	-	59	8,843
65 신용보증기금	-	29,527	19,142	10,426	4,383	68	-	-	4,841	11,477	79,864
66 예금보험기금채권상환기금	12,519	300	2,174	-	-	-	-	-	17,900	-	32,893
67 주택금융신용보증기금	-	36,820	-	44,540	-	-	-	5,000	-	8,579	94,939
금 융 성 소 계	12,519	104,096	33,505	59,703	6,276	16,300	-	15,450	25,745	35,938	309,532
합 계	580,148	170,544	2,202,449	3,166,058	1,833,113	5,014,263	3,993,519	3,414,061	207,373	814,498	21,396,026

Ⅱ. 기 금 별 현 황

1. 고용보험기금

(Employment Insurance Fund)

1. 기금 개요

(1) 설치근거 / 목적	○ 근거 : 고용보험법 제78조 ○ 목적 : 고용보험사업에 필요한 재원 충당			
(2) 설치연도	1995년	(3) 운용개시연도	1995년	
(4) 주무부처	고용노동부	(5) 관리주체	고용노동부장관	
(6) 조성재원 (고용보험법 제78조 제2항)	○ 보험료와 고용보험법에 따른 징수금·적립금·기금운용 수익금과 그 밖의 수입 * 보험료: 보수총액에 보험료율을 곱한 금액			
	구 분		보험료율	
			근로자	사업주
	실업급여		0.8%	0.8%
	고용안정· 직업능력 개발사업	150인미만	-	0.25%
		150인이상 우선지원대상기업	-	0.45%
150인이상 1,000인미만		-	0.65%	
	1,000인이상 및 국가·지자체 사업	-	0.85%	
(7) 기금의 용도 (고용보험법 제80조)	○ 고용안정·직업능력개발 사업에 필요한 경비 ○ 실업급여의 지급 ○ 육아휴직 급여 및 출산전후휴가 급여 등의 지급 ○ 보험료의 반환 등			
(8) 여유자금 운용범위	○ 금융기관에의 예탁 ○ 재정자금에의 예탁 ○ 국가·지방자치단체 또는 금융기관에서 직접 발행하거나 채무이행을 보증하는 유가증권의 매입 ○ 보험사업의 수행 또는 기금 증식을 위한 부동산의 취득 및 처분 ○ 자본시장과 금융투자업에 관한 법률 제4조에 따른 증권 매입			
(9) 회계방식	○ 국가회계법			
(10) 기금관리방식	직접관리	부서명 : 고용노동부 고용보험기획과 (Tel : 044-202-7351, 7355)		
	위탁관리	기관명 : (Tel : -)		
		인력규모 : 명(본부 명, 일선기관 명)		
(11) 위탁 관리시 관리비지급방식	부서운영비지급 방식 (지급규모, 백만원)	‘18실지급	‘19실지급	‘20계획
	대하·대출 금리차 지원방식 (대하: %, 대출: %)	‘18실지급	‘19실지급	‘20계획

2. 기금운용 현황

(1) 기금운용 총괄표

(억원)

수 입 (조 달)				지 출			
항 목	'18실적	'19실적	'20계획	항 목	'18실적	'19실적	'20계획
합 계	144,724	156,358	181,513	합 계	144,724	156,358	181,513
○ 자체수입	106,794	117,236	135,246	○ 사업비	114,536	138,531	153,965
- 사회보장기여금	101,841	110,894	129,203	- 경상사업	113,620	137,964	153,432
- 이자수입	2,513	3,632	3,078	- 용자사업	916	566	533
- 융자원금회수	713	771	796				
- 융자이자수입	17	15	19	○ 기금운영비	1,242	985	1,022
- 기타	1,710	1,924	2,149	- 인건비	654	560	578
				- 기타운영비	588	424	444
○ 정부내부수입	902	1,402	5,802	○ 정부내부지출	-	-	-
- 일반회계전입	902	1,402	5,802				
○ 차입금	-	-	-	○ 차입금원금상환	-	-	-
				○ 차입금이자상환	-	-	-
○ 기타여유자금회수	37,028	37,720	40,465	○ 기타여유자금운용	28,946	16,843	26,526
- 한국은행회수	1,176	922	1,000	- 한국은행예치	922	1,040	1,000
- 비통화금융기관회수	35,852	36,798	39,465	- 비통화금융기관예치	28,025	15,803	25,526

(2) 사업별 지원 현황

<경상사업>

사 업 명	사 업 내 용	지원대상	실적 및 계획 (당년, 억원)		
			'18	'19	'20
합 계			113,620	137,964	153,432
○ 고용유지지원금	- 고용유지지원금	사업주	692	669	351
○ 고용창출장려금	- 고용촉진, 시간선택제신규고용, 일자리함께하기, 지역·성장산업고용, 전문인력고용, 장년고용, 청년고용 등 지원	사업주	4,764	9,946	11,431
○ 건설근로자고용지원금	- 건설근로자기능향상및취업지원	건설근로자	107	106	106
○ 직업정보지원	- 직업정보제공및직업지도, 고용서비스모니터링	한국고용정보원	96	87	104
○ 고용동향조사분석	- 고용동향조사분석	한국고용정보원	48	47	50
○ 고용전산망관리(정보화)	- 워크넷 및 고용보험시스템 관리	한국고용정보원	399	356	356
○ 고용서비스지원	- 외국인노동자지원센터지원, 고객상담센터지원, 고용센터인력지원 등 *고용센터인력지원: '20년 일반회계로 이관	외국인노동자지원센터, 고용센터 등	958	945	215
○ 지역고용촉진지원	- 지역산업맞춤형일자리창출지원, 지역고용촉진지원금 *지역산업맞춤형일자리창출지원: '20년 군특회계로 이관	지자체, 사업주	1,234	1,127	81
○ 청년진로및취업지원	- 청년취업진로및일경험지원 *'19년 일반회계로 이관	대학 등	291	-	-
○ 세대간상생고용지원	- 세대간상생고용지원	사업주	391	573	134
○ 청년내일채움공제	- 청년고용 및 장기근속 지원	사업주, 근로자	2,155	4,209	5,033
○ 사업주능력개발지원금	- 사업주직업훈련 지원	사업주, 근로자	5,904	4,848	3,155
○ 실업자및근로자능력개발지원	- 내일배움카드	실업자, 근로자	7,991	8,021	7,803
○ 중소기업능력개발지원	- 국가인적자원개발컨소시엄지원	사업주, 근로자	2,364	1,555	1,191
○ 기타능력개발지원	- 직업능력개발심사평가	업무수탁기관	218	185	180
○ 한국산업인력공단능력개발사업지원	- 한국산업인력공단 출연을 통한 능력개발사업 수행	한국산업인력공단	2,022	1,666	4,200
○ 한국폴리텍대학능력개발사업지원	- 한국폴리텍대학 출연을 통한 능력개발사업 수행	한국폴리텍대학	1,118	1,304	1,028

사 업 명	사 업 내 용	지원대상	실적 및 계획 (당년, 억원)		
			'18	'19	'20
○ 한국기술교육대학교 능력개발사업지원	- 한국기술교육대학교 출연을 통한 능력개발사업 수행 * '19년 일반회계로 이관	한국기술교육대학교	548	-	-
○ 고용보험징수관리	- 고용보험료 부과 및 징수, 피 보험자관리 등	근로복지공단, 국민건강보험공단	273	459	387
○ 실업급여	- 구직급여, 조기재취업수당 등	실업자	66,847	83,820	97,752
○ 자영업자실업급여	- 자영업자 실업급여	자영업자	37	39	50
○ 실업크레딧지원	- 국민연금 보험료 지원	구직급여 수급자	202	213	274
○ 일가정양립지원	- 고용안정장려금, 직장어린이집 지원, 모성보호육아지원, 경력 단절여성취업지원 등	사업주, 근로복지공단, 근로자 등	13,399	16,385	18,399
○ 고령자고용촉진	- 장년고용안정지원금, 중장년층 취업지원 등 *중장년층취업지원: '19년 일반 회계로 이관	사업주, 근로자	1,401	1,185	916
○ 일터혁신컨설팅 지원	- 기업 노동조건 향상 및 생산성 제고 컨설팅 지원	노사발전재단 등	161	219	236

<용자사업>

사 업 명	사 업 내 용	용자대상기관	용자취급 기 관
합 계			
○ 고용장려금(용자) ○ 직업훈련생계비 대부(용자)	- 일자리함께하기설비투자용자, 여성고용 환경개선용자, 고령자고용환경개선용자 - 직업훈련참여자 생계비 대부	고용환경개선 사업주 비정규직근로자, 전직실업자	근로복지공단, 장애인고용공단 근로복지공단

사 업 명	인 수 조 건			용 자 규 모(억원)			
	대하금리 (연리)	대출금리 (연리)	총상환기간 (거치기간)	'18실적 (연말잔액)	'19실적 (연말잔액)	'20계획	
						신규	잔액
합 계				916 (3,325)	567 (3,272)	533	3,264
○ 고용장려금(용자)	0.0~1.0	1.0~2.0	8 (3)	418 (1,481)	187 (1,418)	216	1,439
○ 능력개발시설장비 비용대부(용자)	0.0~1.0	1.0~2.0	6~10 (3~5)	87 (642)	- (548)	-	490
○ 직업훈련생계비 대부(용자)	0.4	1.0	4~8 (1~3)	411 (1,202)	380 (1,306)	317	1,335

3. 기금조성 현황 및 계획

(억원)

		'18(누계)	'19년 실적		'20년 계획		비 고
			당 년	누 계	당 년	누 계	
총 조 성	○출연금	5,162	1,402	6,564	5,802	12,366	
	- 정부출연	5,162	1,402	6,564	5,802	12,366	
	- 민간출연	-	-	-	-	-	
	○부담금	1,041,095	111,135	1,152,230	129,565	1,281,794	
	○차입금	-	-	-	-	-	
	○운영수입	69,551	5,329	74,880	4,885	79,765	
	-채화및용역판매수입	10,517	1,681	12,198	1,785	13,984	
	-자산매각수입	20	-	20	-	20	
	-정부내부이자수입	1,801	-	1,801	-	1,801	
	-민간이자수입	57,213	3,648	60,861	3,099	63,960	
	-기타민간	-	-	-	-	-	
	소 계 (A)	1,115,808	117,866	1,233,674	140,251	1,373,925	
사 용 액	○경상지출	1,041,082	138,947	1,180,029	154,451	1,334,480	
	○정부내부상환	-	-	-	-	-	
	○차입금원금상환	-	-	-	-	-	
	○차입금이자상환	-	-	-	-	-	
	○기타관리비	57	2	59	2	61	
	○평가계정	-	-	-	-	-	
	소 계 (B)	1,041,139	138,949	1,180,088	154,453	1,334,541	
순조성액 (A-B)		74,669	△21,083	53,586	△14,202	39,384	

4. 자산 보유 현황

(억원)

구 분	'18년 말(잔액)	'19년 말(잔액)	'20년 말(추정)
합 계	123,705	105,798	91,466
○ 금융자산	98,022	79,343	65,404
- 한은예치	922	1,040	1,040
- 통화금융기관예치	-	-	-
- 비통화금융기관예치	97,100	78,303	64,365
- 국채매입	-	-	-
- 국채외 채권매입	-	-	-
- 주식매입	-	-	-
- 기타 민간예치	-	-	-
○ 정부내부거래	-	-	-
- 타회계예탁	-	-	-
- 타기금예탁	-	-	-
- 부문간예탁	-	-	-
○ 부동산	11,045	10,888	10,765
- 토 지	5,976	5,947	5,947
- 건 물	5,070	4,941	4,818
- 기 타	-	-	-
○ 기타자산(미수수익)	14,638	15,566	15,297

5. 지원체계

가. 고용안정사업에 대한 지원금

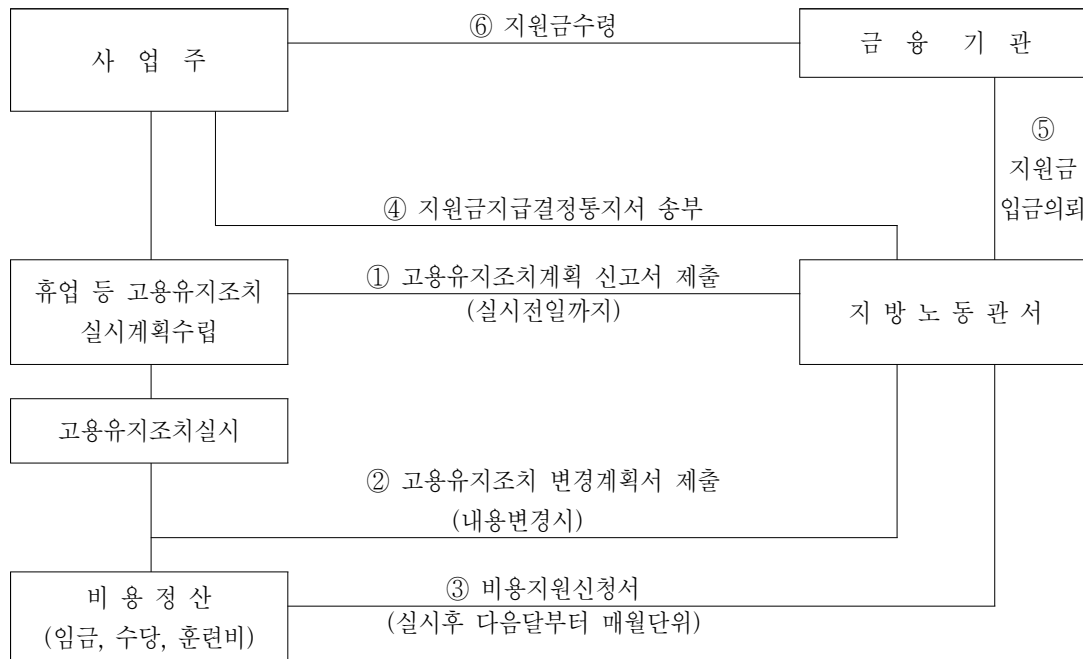

나. 직업능력개발사업에 대한 지원금

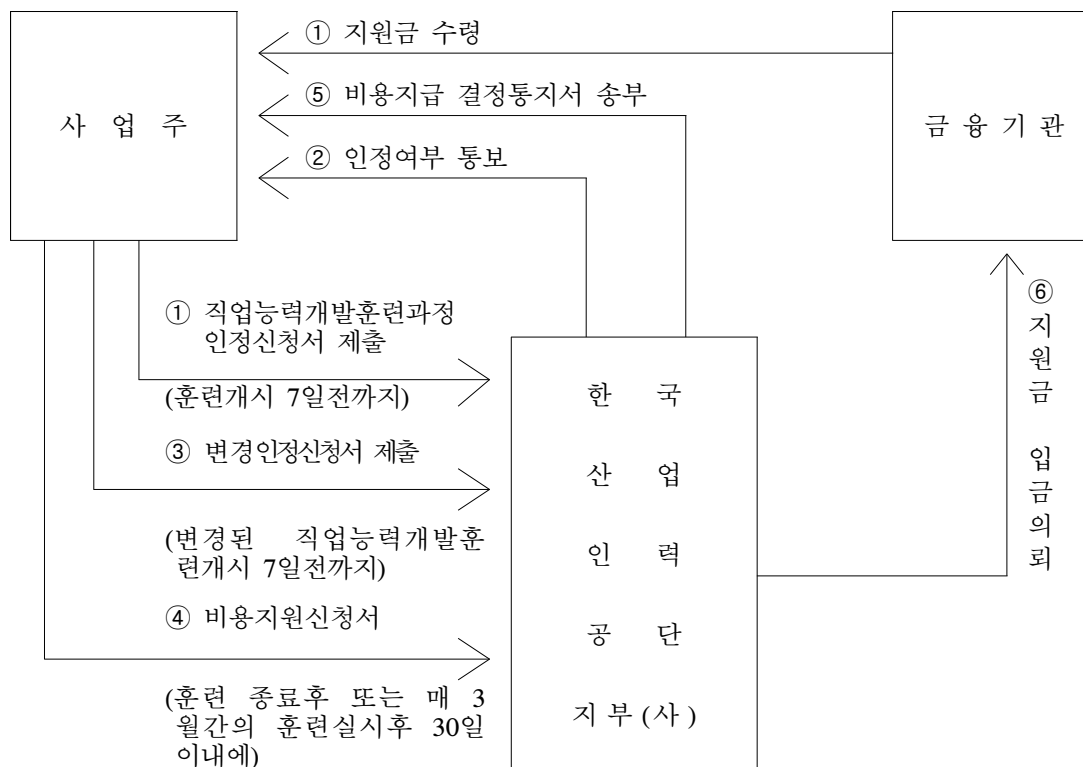

다. 실업급여

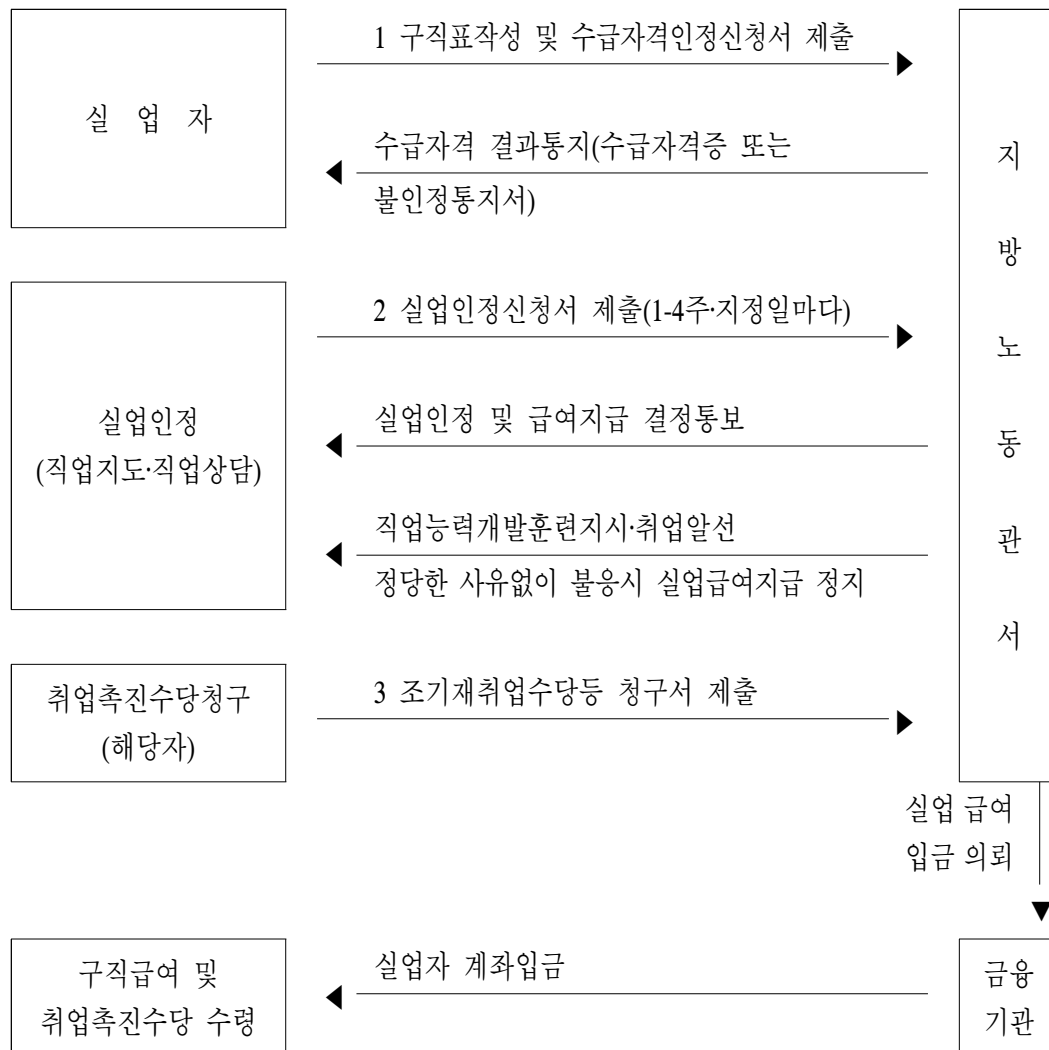

2. 공공자금관리기금

(Public Capital Management Fund)

1. 기금 개요

(1) 설치근거 / 목적	○ 근거 : 공공자금관리기금법 제2조 ○ 목적 : 기금 및 우체국예금 등의 여유자금을 통합관리하여 이를 재정융자 등 공공목적에 활용하고 국고채권의 발행 및 상환과 재정차관자금 상환 등을 효율적으로 관리를 위하여 총괄계정·융자계정·차관계정을 구분			
(2) 설치연도	1994	(3) 운용개시연도	1994	
(4) 주무부처	기획재정부	(5) 관리주체	기획재정부 장관	
(6) 조성재원 (제3조~제5조)	○ 제3조 내지 5조(기금의재원) 1. 예수금 2. 다른 회계·기금 또는 다른 계정 등으로 부터의 전입금 3. 일반회계로부터의 출연금 4. 예탁금 원리금 수입 5. 채권 등 유가증권 원리금 수입 6. 국채 발행수입 7. 세계잉여금 8. 보증채무수수료 수입 9. 보증채무구상금 등			
(7) 기금의 용도 (제3조~제5조)	○ 제3조 내지 5조(기금의용도) 1. 국공채인수(총괄계정) 2. 타 회계·기금 및 계정에 대한 예탁(총괄계정) 3. 재정융자사업(융자계정) 4. 재정차관원리금 상환(차관계정)			
(8) 여유자금 운용범위	○ 공자기금 여유자금운용규정 제3조 1. 국채, 지방채, 한국은행법에 의한 한국은행통화안정증권, 특별한 법률에 의하여 설립된 법인이 발행한 채권, 사채권 등의 매입 2. 국내은행이 발행하는 금융상품의 매입 3. 콜시장에서 콜론으로의 공여 4. 증권거래법에 따른 증권금융회사가 발행하는 채무증서의 매입			
(9) 회계방식	○ 공공자금관리기금사무취급절차에 따른 회계처리			
(10) 기금관리방식	직접관리	부서명 : 기획재정부 국고과 (Tel : 044-215-5123)		
	위탁관리	기관명 : 한국은행 국고증권실(Tel : 02-759-4747)		
		인력규모 : 7명(본부 7명, 일선기관 명)		
(11) 위탁 관리시 관리비지급방식	부서운영비지급 방식 (지급규모, 백만원)	‘18실지급	‘19실지급	‘20계획
	대하·대출 금리차 지원방식 (대하: %, 대출: %)	‘18실지급	‘19실지급	‘20계획

2. 기금운용 현황

(1) 기금운용 총괄표

(억원)

수 입 (조 달)				지 출			
항 목	'18실적	'19실적	'20계획	항 목	'18실적	'19실적	'20계획
합 계	1,607,496	1,791,207	2,191,043	합 계	1,607,496	1,791,207	2,191,043
○ 자체수입	10,888	16,594	6,858	○ 사 업 비	52	716	7,067
- 용자원금회수	7,039	13,588	4,779	- 경상사업비	-	-	-
- 용자이자회수	809	617	808	- 용자사업비	52	716	7,067
- 재산수입	3,039	2,388	1,271	○ 기금운영비	1	1	1
- 기타	-	-	-	- 기타운영비	1	1	1
○ 정부내부수입	619,883	686,907	878,364	○ 정부내부지출	628,121	982,966	1,396,841
- 일반회계전입	6,519	423	152	- 일반회계예탁	150,000	343,000	602,884
- 일반회계예탁원금회수	41,953	403	67	- 타 회계기금 예탁	295,625	444,345	600,621
- 일반회계예탁이자회수	74,826	75,299	94,370	- 예수원금상환	175,142	188,386	184,319
- 타회계예탁원금회수	3,935	3,301	13,725	- 예수이자상환	6,055	7,234	9,018
- 타회계예탁이자회수	1,226	1,237	1,329	- 타계정예탁	-	-	-
- 기금예탁원금회수	181,942	319,133	463,375	- 일반회계전출금	1,300	-	-
- 기금예탁이자회수	72,260	71,882	78,272				
- 예수금	237,221	215,230	227,074				
○ 차입금	968,481	1,057,431	1,302,480	○ 차입금원금상환	775,990	579,861	593,060
- 국공채수입	968,481	1,057,431	1,302,480	- 국공채원금상환	775,990	579,861	593,060
				○ 차입금이자상환	173,057	166,980	189,056
				- 국채이자상환	173,057	166,980	189,056
				- 기타민간차입이자상환	-	-	100
○ 기타여유자금회수	8,245	30,275	3,341	○ 여유자금운용	30,275	60,684	4,919
- 한국은행회수	8,245	30,275	3,341	- 한은예치금	30,275	60,684	4,919

(2) 사업별 지원 현황

<용자사업>

사 업 명	사 업 내 용	용자대상기관 (용자요건)	용자취급 기 관
○ 장애인자립자금	○ 저소득장애인에게 자립자금 용자	○ 국민은행	○ 국민은행
○ 민간보육시설지원	○ 민간보육시설 환경개선 지원금	○ 국민, 신한은행	○ 국민, 신한은행

3. 기금조성 현황 및 계획

(억원)

		'18(누계)	'19년 실적		'20년 계획		비 고
			당 년	누 계	당 년	누 계	
총 조 성	○ 출연금	137,860	423	138,283	152	138,435	
	- 정부출연	137,860	423	138,283	152	138,435	
	- 민간출연	-	-	-	-	-	
	○ 부담금	-	-	-	-	-	
	○ 차입금	14,954,525	1,272,661	16,227,186	1,529,554	17,756,740	
	- 예금은행	-	-	-	-	-	
	- 기금	1,190,381	152,039	1,342,420	181,315	1,523,735	
	- 특별회계	205,088	63,191	268,279	45,759	314,038	
	- 비통화금융기관	-	-	-	-	-	
	- 기타민간 (국공채)	13,559,056	1,057,431	14,616,487	1,302,480	15,918,967	
	○ 운용수입	2,531,630	151,235	2,682,865	175,861	2,858,726	
	- 재화및용역판매수입	-	-	-	-	-	
	- 자산매각수입	-	-	-	-	-	
	- 정부내부이자수입	2,223,169	148,230	2,371,399	173,782	2,545,181	
	- 민간이자수입	213,258	617	213,875	808	214,683	
	- 기타	95,203	2,388	97,591	1,271	98,862	
	○ 평가계정	304,523	-	304,523	-	304,523	
	소 계 (A)	17,928,538	1,424,319	19,352,857	1,705,567	21,058,424	
사 용 액	○ 경상지출	2,412,950	167,650	2,580,600	196,156	2,776,756	
	○ 정부내부상환	1,413,155	195,432	1,608,587	192,048	1,800,634	
	○ 차입금원금상환	7,921,878	579,861	8,501,738	593,060	9,094,798	
	○ 기금운영비	11	1	11	1	12	
	○ 평가계정	-	-	-	-	-	
	소 계 (B)	11,747,993	942,944	12,690,937	981,264	13,672,201	
순조성액 (A-B)		6,180,545	481,375	6,661,920	724,303	7,386,224	

4. 자산 보유 현황

(억원)

구 분	'18년 말(잔액)	'19년 말(잔액)	'20년 말(추정)
합 계	6,071,393	6,553,989	7,220,104
○ 금융자산	69,292	86,890	26,389
- 한은예치	30,291	60,685	4,919
- 통화금융기관예치	-	-	-
- 비통화금융기관예치	-	-	-
- 국채매입	-	-	-
- 국채외 채권매입	30,066	19,004	15,628
- 주식매입	-	-	-
- 기타 민간예치	8,935	7,201	5,842
○ 정부내부거래	5,971,125	6,435,640	7,162,823
- 타회계예탁	3,047,719	3,395,944	3,993,519
- 타기금예탁	2,923,406	3,039,696	3,169,304
- 부문간예탁	-	-	-
○ 부동산	-	-	-
- 토 지	-	-	-
- 건 물	-	-	-
- 기 타	-	-	-
○ 기타자산(미수수익)	30,976	31,459	30,892

5. 지원체계

□ 국공채인수(총괄계정)

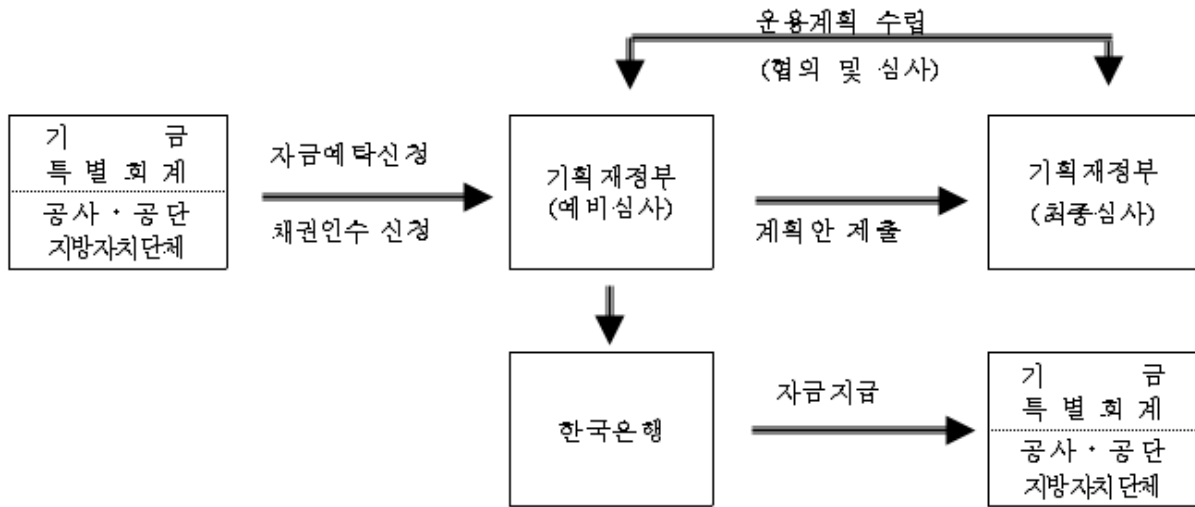

□ 용자실행(용자계정)

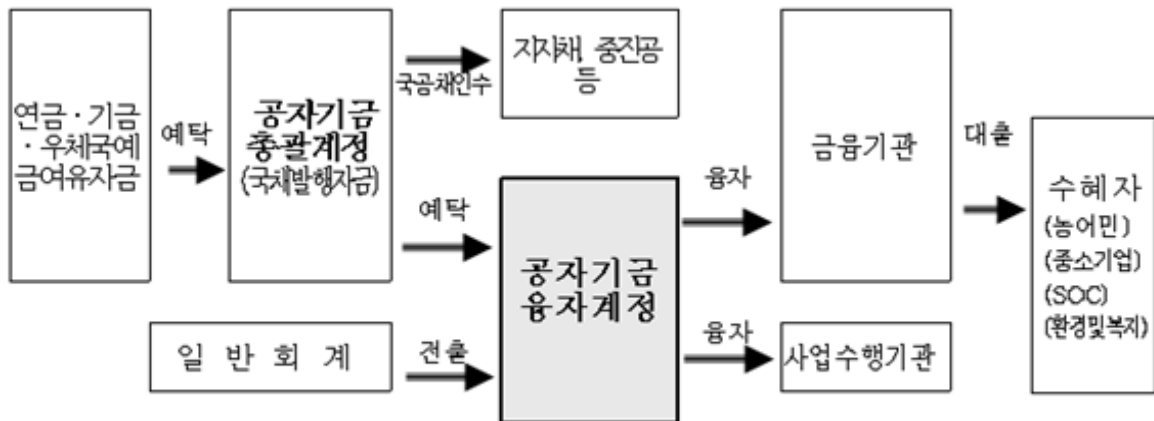

* 2017.1.1.부터 고용보험 피보험자 자격업무는 근로복지공단으로 이관

3. 공무원연금기금

(Government Employee Pension Service)

1. 기금 개요

(1) 설치근거 / 목적	○ 근거 : 공무원연금법 제76조 ○ 목적 : 공무원연금법에 따른 급여에 충당			
(2) 설치연도	1960	(3) 운용개시연도	1960	
(4) 주무부처	인사혁신처	(5) 관리주체	공무원연금공단	
(6) 조성재원 (조항)	○ 제76조(공무원연금기금의 설치 및 조성) - 기금 : 적립금 및 결산상 잉여금과 기금운용수익금으로 조성 ○ 제66조(비용부담의 원칙) 등 - 급여에 소요되는 비용은 국가 및 지자체 보수예산 및 공무원 기준소득월액의 9.0%(‘20년 기준)를 각각 징수하며, 부족분은 국가 및 지자체에서 보전금으로 충당 * ’15년 공무원연금법개정으로 ’20년까지 단계적 인상(’16년 8.0%→’20년 9.0%)			
(7) 기금의 용도 (조항)	○ 「공무원연금법」 및 「공무원 재해보상법」에 따른 급여에 충당하기 위한 책임준비금			
(8) 여유자금 운용범위	○ 기금증식과 공무원의 후생복지를 위한 재산취득 ○ 금융기관에의 예입 및 재정자금에의 예탁 ○ 국가·지방자치단체 또는 금융기관이 직접 발행하거나 채무이행을 보증하는 유가증권의 매입 ○ 공무원 또는 공무원연금을 받을 권리가 있는 자에 대한 대부 ○ 기타 기금증식사업 또는 공무원후생복지사업			
(9) 회계방식	○ 국가회계기준			
(10) 기금관리방식	직접관리	부서명 : 공무원연금공단 혁신기획실 (Tel : 064-802-2055)		
	위탁관리	기관명 : (Tel : -)		
		인력규모 : 명(본부 명, 일선기관 명)		
(11) 위탁 관리시 관리비지급방식	부서운영비지급 방식 (지급규모, 백만원)	‘18실지급	‘19실지급	‘20계획
	대하·대출 금리차 지원방식 (대하: %, 대출: %)	‘18실지급	‘19실지급	‘20계획

2. 기금운용 현황

(1) 기금운용 총괄표

(억원)

수 입 (조 달)				지 출			
항 목	'18실적	'19실적	'20계획	항 목	'18실적	'19실적	'20계획
합 계	218,045	209,621	229,758	합 계	218,045	209,621	229,758
○ 자체수입	148,814	152,216	159,512	○ 사업비	177,430	188,847	195,193
- 재산수입	7,604	8,684	9,945	- 경상사업	163,636	174,995	180,288
▪ 이자수입 등	7,604	8,684	9,945	- 융자사업	13,794	13,852	14,905
- 경상이전수입	125,926	128,832	132,693				
▪ 연금수입	125,912	128,832	132,693				
▪ 기타	14	-	-				
- 재화및용역판매수입	1,017	1,139	1,178				
▪ 잡수입	1,017	1,139	1,178	○ 기금운영비	830	898	834
- 관유물매각대	288	91	47	- 인건비	460	473	504
- 융자금회수	13,979	13,470	15,649	- 기타운영비	370	425	330
○ 정부내부수입	39,992	33,865	37,087	○ 정부내부지출	100	-	-
- 일반회계전입	36,850	30,586	33,706	- 주택도시기금예탁	100	-	-
- 기타특별회계전입	3,038	3,279	3,381				
- 예탁원금회수	100	-	-				
- 예탁이자회수	4	-	-				
				○ 회계기금간거래	1,065	754	614
○ 차입금	-	-	-	○ 차입금원금상환	-	-	-
				○ 차입금이자상환	-	-	3
○ 기타여유자금회수	29,239	23,540	33,159	○ 기타여유자금운용	38,620	19,122	33,114
- 통화금융기관예치금회수	7,884	6,420	10,806	- 통화금융기관예치	9,663	4,036	7,172
- 비통화금융기관예치금회수	21,355	17,120	22,353	- 비통화금융기관예치	14,029	8,929	12,310
- 기타민간예치금회수	-	-	-	- 주식매입	14,928	6,157	13,632

(2) 사업별 지원 현황

<경상사업>

사 업 명	사 업 내 용	지원대상	실적 및 계획 (당년, 억원)		
			'18	'19	'20
합 계			163,636	174,995	180,288
○연금사업	- 공무원의 퇴직 또는 사망과 공무로 인한 부상 등에 대한 적절한 급여 지급	공무원 및 연금수급자	158,373	170,171	174,186
○주택사업	- 무주택 공무원대상 주택을 건립 및 임대		4,387	3,860	5,173
○복지시설사업	- 후생복지시설의 효율적 운영		734	809	744
○고객지원사업	- 퇴직(예정)공무원의 노후생활설계 및 사회참여활동 지원		142	155	185

<자본지출>

사 업 명	사 업 내 용	실적 및 계획 (당년, 억원)		
		'18	'19	'20
합 계		169	308	891
○분양주택건립	- 공무원에게 저렴한 가격으로 주택공급	-	-	-
○임대주택건립	- 시중전세금보다 저렴한 가격으로 주택공급	69	149	799
○보유시설개보수	- 임대주택 주거환경 개선 및 노후시설 보수	84	91	92
○신규시설건립	- 후생복지시설의 건립	16	68	-

<융자사업>

사 업 명	사 업 내 용	융자대상기관 (융자요건)	융자취급 기 관
합 계			
○대여학자금	- 공무원 및 자녀에 대한 대학등록금 대부	- 공무원본인 및 자녀	공무원연금공단 (주거래은행:국민) 공무원연금공단 (주거래은행:국민)
○공무원연금대부	- 공무원생활안정을 위한 필요자금 대부	- 재직중인 공무원	

사 업 명	인 수 조 건			융 자 규 모(억원)			
	대하금리 (연리)	대출금리 (연리)	총상환기간 ¹⁾ (거치기간)	'18실적 (연말잔액)	'19실적 (연말잔액)	'20계획	
합 계				12,482 (48,492)	12,398 (47,420)	13,274	45,044
○대여학자금	-	무이자	3~4년 (2년거치)	4,530 (33,445)	4,399 (31,419)	4,274	28,591
○공무원연금대출	-	3.01%	최장 10년 (2년이내거치)	7,952 (15,047)	7,999 (16,001)	9,000	16,453

1) 총상환기간 = 거치기간 + 상환기간이며, 거치기간을 괄호안에 별도 기재

3. 기금조성 현황 및 계획

(억원)

		'18(누계)	'19년 실적		'20년 계획		비 고
			당 년	누 계	당 년	누 계	
총 조 성	○출연금	-	-	-	-	-	
	- 정부출연	-	-	-	-	-	
	- 민간출연	-	-	-	-	-	
	○부담금	1,911,331	162,697	2,074,028	169,780	2,243,808	
	○차입금	17,929	-	17,929	-	17,929	
	- 특별회계	12,000	-	12,000	-	12,000	
	- 공공기금	5,929	-	5,929	-	5,929	
	- 한 은	-	-	-	-	-	
	- 통화금융기관	-	-	-	-	-	
	- 비통화금융기관	-	-	-	-	-	
	- 기타민간	-	-	-	-	-	
	- 부문간차입	-	-	-	-	-	
	- 차 관	-	-	-	-	-	
	○운영수입	292,130	9,913	302,043	11,170	313,213	
	- 이자수입	131,066	8,684	139,750	9,945	149,695	
	- 재화및용역판매수입	131,709	1,138	132,847	1,178	134,025	
	- 기 타	29,355	91	29,446	47	29,493	
	○평가계정	-	-	-	-	-	
	소 계 (A)	2,221,390	172,610	2,394,000	180,950	2,574,950	
사 용 액	○경상지출	2,082,950	174,995	2,257,945	180,288	2,438,233	
	○정부내부상환	17,504	-	17,504	-	17,504	
	○차입금원금상환	2,619	-	2,619	-	2,619	
	○차입금이자상환	-	-	-	-	-	
	○기금운영비	14,794	898	15,692	834	16,526	
	○평가계정	-	-	-	-	-	
	소 계 (B)	2,117,867	175,893	2,293,760	181,122	2,474,882	
순조성액 (A-B)		103,523	△3,283	100,240	△172	100,068	

4. 자산 보유 현황

(억원)

구 분	'18년 말(잔액)	'19년 말(잔액)	'20년 말(추정)
합 계	182,138	188,770	188,043
○ 금융자산	88,267	88,900	88,928
- 한은예치	-	-	-
- 통화금융기관예치	10,434	6,800	7,172
- 비통화금융기관예치	15,154	16,530	18,477
- 국채매입	-	-	-
- 국채외 채권매입	36,518	37,518	36,545
- 주식매입	26,161	28,052	26,734
- 기타 민간예치	-	-	-
○ 정부내부거래	100	100	100
- 타회계예탁	-	-	-
- 타기금예탁	100	100	100
(공공자금관리기금예탁분)	100	100	100
- 부문간예탁	-	-	-
○ 부동산	43,709	49,656	49,940
- 토 지	28,712	35,054	35,043
- 건 물	13,805	13,370	12,853
- 기 타	1,192	1,232	2,044
○ 기타자산	50,062	50,114	49,075

5. 지원체계

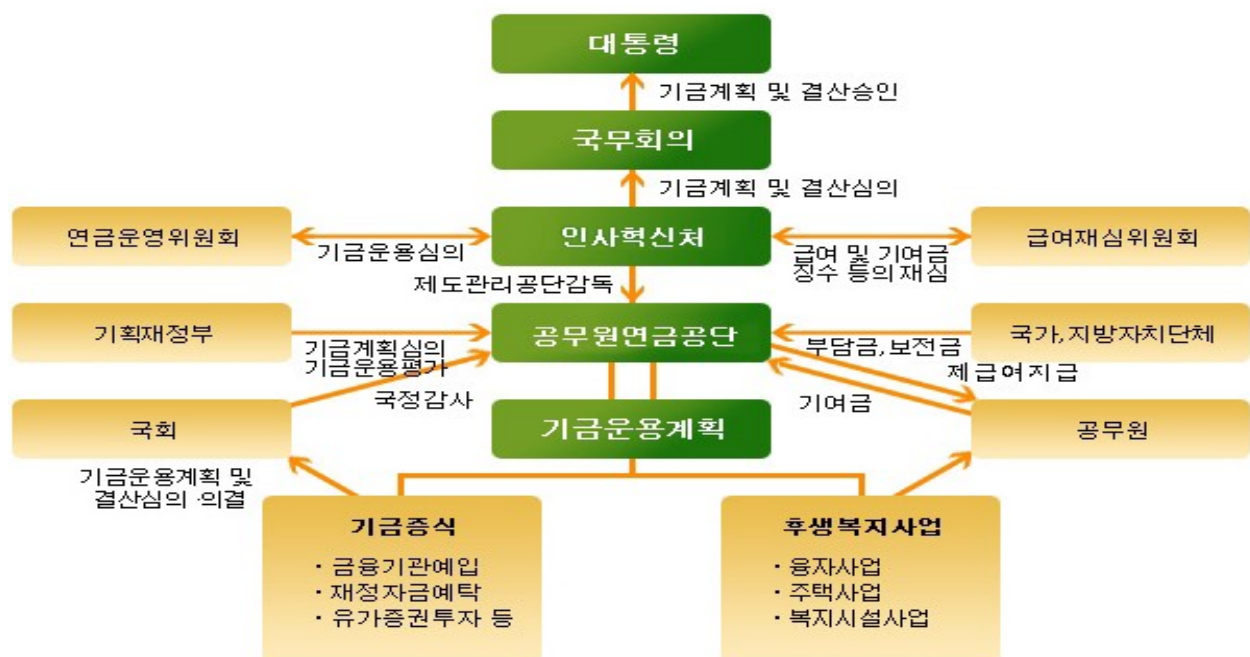

4. 공적자금상환기금

(Public Fund Redemption Fund)

1. 기금 개요

(1) 설치근거 / 목적	○ 근거 : 공적자금상환기금법 제3조 제1항 ○ 목적 : 공적자금상환계획에 따라 재정이 부담하기로 한 49조원에 대한 원활한 상환			
(2) 설치연도	2003	(3) 운용개시연도	2003	
(4) 주무부처	금융위원회	(5) 관리주체	금융위원회	
(6) 조성재원 (조항)	1. 공공자금관리기금으로부터의 예수금 2. 「국가재정법」 제90조에 따른 세계잉여금 3. 「공적자금상환기금법」 제6조에 따른 정부의 회계로부터의 출연금 4. 기금의 결산상 잉여금 5. 「정부기업예산법」에 따른 우체국예금특별회계로부터의 출연금 6. 「우체국보험특별회계법」에 따른 우체국보험특별회계로부터의 출연금 7. 「공적자금상환기금법」 제9조에 따른 일시차입금 8. 그밖에 대통령령이 정하는 자금			
(7) 기금의 용도 (조항)	정부는 예금보험기금채권상환기금 및 부실채권정리기금 채무의 원활한 상환을 위하여 예금보험기금채권상환기금 및 부실채권정리기금에 자금을 출연하는 등의 사업을 수행하는 공적자금상환기금을 설치한다.			
(8) 여유자금 운용범위	1. 국,공채 등 유가증권의 매입 2. 금융기관에의 예치 또는 대여 3. 그밖에 금융위원회가 정하는 방법			
(9) 회계방식	○ 국가회계기준			
(10) 기금관리방식	직접관리	부서명 : 금융위원회 구조개선정책과 (Tel : 02-2100-2915)		
	위탁관리	기관명 : 한국은행 국고증권실 증권팀 (Tel : 759-4747)		
		인력규모 : 3 명(본부 3 명)		
(11) 위탁 관리시 관리비지급방식	부서운영비지급 방식 (지급규모, 백만원)	‘18실지급	‘19실지급	‘20계획
	대하·대출 금리차 지원방식 (대하: %, 대출: %)	‘18실지급	‘19실지급	‘20계획

2. 기금운용 현황

(1) 기금운용 총괄표

(억원)

수 입 (조 달)				지 출			
항 목	'18실적	'19실적	'20계획	항 목	'18실적	'19실적	'20계획
합 계	34,272	84,578	104,313	합 계	34,272	84,578	104,313
○ 자체수입	192	6	305	○ 사업비	639	15	131
- 이자수입	3	6	4	- 경상사업	639	15	131
- 정부출자수입	-	-	-				
- 관유물매각대	-	-	301	○ 기금운영비	0.03	0.01	1
- 기타경상이전수입	190	0.16	-	- 기타운영비	0.03	0.01	1
○ 정부내부수입	34,079	84,141	104,009	○ 정부내부지출	33,202	84,562	103,879
- 일반회계전입	21,000	21,000	21,000	- 공공자금기금 예수원금상환	21,394	73,616	93,236
- 우체국예금보험 특별회계 전입	881	961	1,036	- 공공자금기금 예수이자상환	11,808	10,946	10,643
- 공자기금예수금	-	61,795	81,973				
- 세계잉여금	12,198	385	-	○ 차입금원금상환	-	-	-
○ 차입금	-	-	-	○ 차입금이자상환	-	-	-
○ 기타여유자금회수	1	430	-	○ 기타여유자금운용	430	0.2	301
- 한국은행회수	0.78	0.45	-	- 한국은행예치	430	0.2	-
- 통화금융기관회수	-	430	-	- 통화금융기관예치	0.45	-	301

(2) 사업별 지원 현황

<경상사업>

사 업 명	사 업 내 용	지원대상	실적 및 계획 (당년, 억원)		
			'18	'19	'20
합 계			639	15	131
○ 전입금환급	- 부실채권정리기금과 관련하여 계류중인 소송에서 패소시 지급 하는 패소금 및 사후관리비용	-	639	15	131

3. 기금조성 현황 및 계획

(억원)

		'18(누계)	'19년 실적		'20년 계획		비 고
			당 년	누 계	당 년	누 계	
총 조 성	○출연금	380,695	21,385	402,080	21,000	423,080	
	- 정부출연	282,448	21,385	303,833	21,000	324,833	
	- 민간출연	98,247	-	98,247	-	98,247	
	○부담금	9,880	961	10,841	1,036	11,877	
	○차입금	1,360,102	61,795	1,421,897	81,973	1,503,870	
	- 특별회계	-	-	-	-	-	
	- 공공기금(공자기금)	1,360,102	61,795	1,421,897	81,973	1,503,870	
	- 한 은	-	-	-	-	-	
	- 통화금융기관	-	-	-	-	-	
	- 비통화금융기관	-	-	-	-	-	
	- 기타민간	-	-	-	-	-	
	- 부문간차입	-	-	-	-	-	
	- 차 관	-	-	-	-	-	
	○운영수입	6,913	6	6,919	304	7,223	
	- 자산매각수입	4,220	-	4,220	301	4,521	
	- 이자수입	2,397	6	2,403	4	2,407	
	- 재화및용역판매수입	-	-	-	-	-	
	- 기 타	296	0.16	296	-	296	
	○평가계정	-	-	-	-	-	
소 계 (A)		1,757,590	84,148	1,841,738	104,313	1,946,051	
사 용 액	○경상지출	560,076	15	560,091	131	560,222	
	○정부내부상환	1,196,261	84,562	1,280,823	103,879	1,384,702	
	○차입금원금상환	-	-	-	-	-	
	○차입금이자상환	-	-	-	-	-	
	○기금운영비	3	0.01	3	1	4	
	○평가계정	-	-	-	-	-	
	소 계 (B)	1,756,340	84,578	1,840,918	104,012	1,944,928	
순조성액 (A-B)		1,250	△430	820	301	1,121	

4. 자산 보유 현황

(억원)

구 분	'18년 말(잔액)	'19년 말(잔액)	'20년 말(추정)
합 계	1,224	648	640
○ 금융자산	1,224	648	301
- 한은예치	0.45	0.2	-
- 통화금융기관예치	430	-	301
- 비통화금융기관예치	-	-	-
- 국채매입	-	-	-
- 국채외 채권매입	-	-	-
- 주식매입	794	648	339
- 기타 민간예치	-	-	-
○ 정부내부거래	-	-	-
- 타회계예탁	-	-	-
- 타기금예탁	-	-	-
- 부문간예탁	-	-	-
○ 부동산	-	-	-
- 토 지	-	-	-
- 건 물	-	-	-
- 기 타	-	-	-
○ 기타자산(미수수익)	-	-	-

5. 지원체계

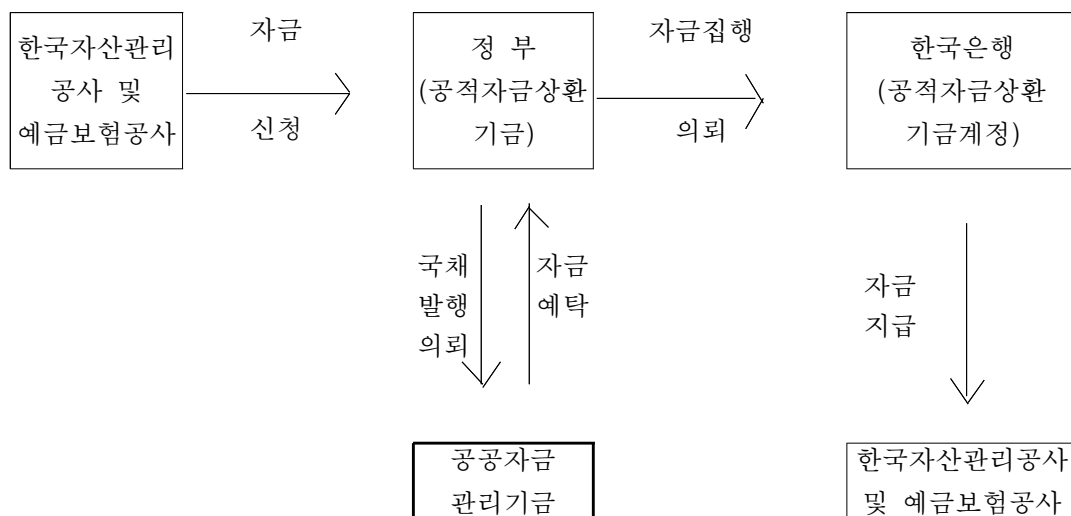

5. 과학기술진흥기금

(Science and Technology Promotion Fund)

1. 기금 개요

(1) 설치근거 / 목적	○ 근거 : 과학기술기본법 제22조 ○ 목적 : 과학기술 진흥 및 과학기술문화 창달의 효율적 지원			
(2) 설치연도	1992연도	(3) 운용개시연도	1992연도	
(4) 주무부처	과학기술정보통신부	(5) 관리주체	과학기술정보통신부장관	
(6) 조성재원 (과학기술기본법 제22조 제2항)	○ 정부의 출연금 및 융자금, 정부가 아닌 자의 출연금 ○ 「복권 및 복권기금법」 제23조제1항에 따라 배분된 복권수익금* ○ 다른 회계 및 기금으로부터의 전입금 ○ 기금운용수익금 및 개인,법인 또는 단체의 기부금품 등 * 복권수익금 : 매년 복권수익금의 100분의 35중 12.583%			
(7) 기금의 용도 (과학기술기본법 제22조 제3항)	○ 과학기술에 관한 연구·학술활동과 과학기술의 진흥을 위한 사업의 지원 ○ 과학기술 연구개발을 수행 또는 연구개발 성과를 실용화하려는 기업 등에 대한 지원 ○ 신기술사업자에 대한 투자 ○ 국공립 과학관의 건설 및 전시시설, 전시용 장비, 관련부대시설의 확보 지원 ○ 공공자금관리기금으로부터의 예수금에 대한 원리금 상환 ○ 기금의 조성·운용 및 관리를 위한 경비의 지출 등			
(8) 여유자금 운용범위	※ 과학기술기본법 시행령 제35조(기금의 여유자금의 운용) ○ 은행, 여신전문금융회사, 채신관서, 기타 금융회사에의 예치 ○ 공공자금관리기금법에 따른 공공자금관리기금에의 예탁 ○ 자본시장과 금융투자업에 관한 법률 제4조에 따른 증권의 매입			
(9) 회계방식	○ 국가회계법에 의한 국가회계기준			
(10) 기금관리방식	직접관리			
	위탁관리	기관명 : 한국연구재단 기금관리팀: (Tel : 042-869-6021)		
		인력규모 : 7명		
(11) 위탁 관리시 관리비지급방식	부서운영비지급 방식 (지급규모, 백만원)	‘18실지급	‘19실지급	‘20계획
		615	614	614
	대하·대출 금리차 지원방식 (대하: %, 대출: %)	‘18실지급	‘19실지급	‘20계획
		-	-	-

2. 기금운용 현황

(1) 기금운용 총괄표

(억원)

수 입 (조 달)				지 출			
항 목	'18실적	'19실적	'20계획	항 목	'18실적	'19실적	'20계획
합 계	1,751	1,818	2,625	합 계	1,751	1,818	2,625
○ 자체수입	233	96	80	○ 사업비	585	595	616
- 이자수입	5	3	2	- 경상사업	585	595	616
- 정부출자수입	86	2	-				
- 융자원금회수	15	15	15	○ 기금운영비	7	7	7
- 융자이자수입	2	2	2	- 인건비	4	4	4
- 기타	125	74	61	- 기타운영비	3	3	3
○ 정부내부수입	1,107	1,562	2,274	○ 정부내부지출	998	926	1,666
- 복권기금전입	807	953	951	- 공자예수원금상환	858	820	1,594
- 산촉기금전입	300	609	1,059	- 공자예수이자상환	126	92	52
- 공자기금예수	-	-	264	- 복권기금전출	14	14	20
○ 차입금	-	-	-	○ 차입금원금상환	-	-	-
				○ 차입금이자상환	-	-	-
○ 기타여유자금회수	411	160	271	○ 기타여유자금운용	161	290	336
- 비통화금융기관회수	411	160	271	- 비통화금융기관예치	161	290	336

(2) 사업별 지원 현황

<경상사업>

사 업 명	사 업 내 용	지원대상	실적 및 계획 (당년, 억원)		
			'18	'19	'20
합 계			585	595	616
○ 과학기술자인력활용	고경력과학기술인력활용지원, 우수기술사육성관리지원	산기협, 한국기술사회	23	24	29
○ 과학기술인력지원	우수과학자포상	한국연구재단 등	21	21	20
○ 과학기술영재인력 양성	과학영재교육원, 국제과학올림피아드 개최 및 참가지원 등	한국과학창의재단	148	140	148
○ 과학기술서비스업 육성	과학기술서비스업 육성지원	한국연구개발서 비스협회	4	4	4
○ 과학기술문화창달	과학문화확산 사업을 통한 전국민 과학기술 생활화	한국과학창의재단	164	156	157
○ 과학기술진흥단체 지원	과학기술 학술활동 및 관련단체 지원	과총, 한림원, 여성과학기술인 지원센터	192	214	218
○ 기초연구기반구축 사업	신진연구자 연구역량 강화, 과학외교역량강화 등	아태이론물리센터	33	36	40

<융자사업>

사 업 명	사 업 내 용	융자대상기관 (융자요건)	융자취급 기 관
합 계	650억원		
○ 민항기국제공동 개발사업	- 국내항공업체의 세계 주요 민항기 국제 공동개발사업에 참여를 지원하여 항공 산업의 신 수출동력화 추진(650억원)	국내항공업체 (5년거치 10년 분할상 환. 3.15%~3.35%)	중소기업은행, 산업은행 등

사 업 명	인 수 조 건			융 자 규 모(억원)			
	대하금리 (연리)	대출금리 (연리)	총상환기간 (거치기간)	'18실적 (연말잔액)	'19실적 (연말잔액)	'20계획	
						신규	잔액
합 계				- (64)	- (49)	-	34
○ 민항기국제공 동 개발사업		3.15%~3.35 %	15년 (5년)	- (64)	- (49)	-	34

3. 기금조성 현황 및 계획

(억원)

		'18(누계)	'19년 실적		'20년 계획		비고
			당년	누계	당년	누계	
총 조 성	○출연금	4,911	-	4,911	-	4,911	
	- 정부출연	1,582	-	1,582	-	1,582	
	- 민간출연	3,329	-	3,329	-	3,329	
	○부담금	-	-	-	-	-	
	○차입금	15,994	-	15,994	264	16,258	
	- 특별회계	3,150	-	3,150	-	3,150	
	- 공공기금	12,844	-	12,844	264	13,108	
	- 한은	-	-	-	-	-	
	- 통화금융기관	-	-	-	-	-	
	- 비통화금융기관	-	-	-	-	-	
	- 기타민간	-	-	-	-	-	
	- 부문간차입	-	-	-	-	-	
	- 차관	-	-	-	-	-	
	○운영수입	21,531	1,641	23,172	2,075	25,247	
	- 정부내부수입	11,134	1,562	12,696	2,010	14,706	
	- 재화및용역판매수입	2,967	-	2,967	-	2,967	
	- 기타	7,430	79	7,509	65	7,574	
	○평가계정	-	-	-	-	-	
	소계 (A)	42,436	1,641	44,077	2,339	46,416	
사 용 액	○경상지출	25,314	595	25,909	616	26,525	
	○정부내부상환	16,203	925	17,128	1,666	18,794	
	○차입금원금상환	-	-	-	-	-	
	○차입금이자상환	-	-	-	-	-	
	○기금운영비	245	7	252	7	259	
	○평가계정 등	376	16	392	-	392	
	소계 (B)	42,138	1,543	43,681	2,289	45,970	
순조성액 (A-B)		298	98	396	50	446	

4. 자산 보유 현황

(억원)

구 분	'18년 말(잔액)	'19년 말(잔액)	'20년 말(추정)
합 계	284	399	446
○ 금융자산	284	399	446
- 한은예치	-	-	-
- 통화금융기관예치	-	-	-
- 비통화금융기관예치	161	293	355
- 국채매입	-	-	-
- 국채외 채권매입	-	-	-
- 주식매입	-	-	-
- 기타 민간예치	123	106	91
○ 정부내부거래	-	-	-
- 타회계예탁	-	-	-
(타회계예탁분)	-	-	-
- 타기금예탁	-	-	-
(타기금예탁분)	-	-	-
- 부문간예탁	-	-	-
○ 부동산	-	-	-
- 토 지	-	-	-
- 건 물	-	-	-
- 기 타	-	-	-
○ 기타자산(미수수익)	-	-	-

5. 지원체계

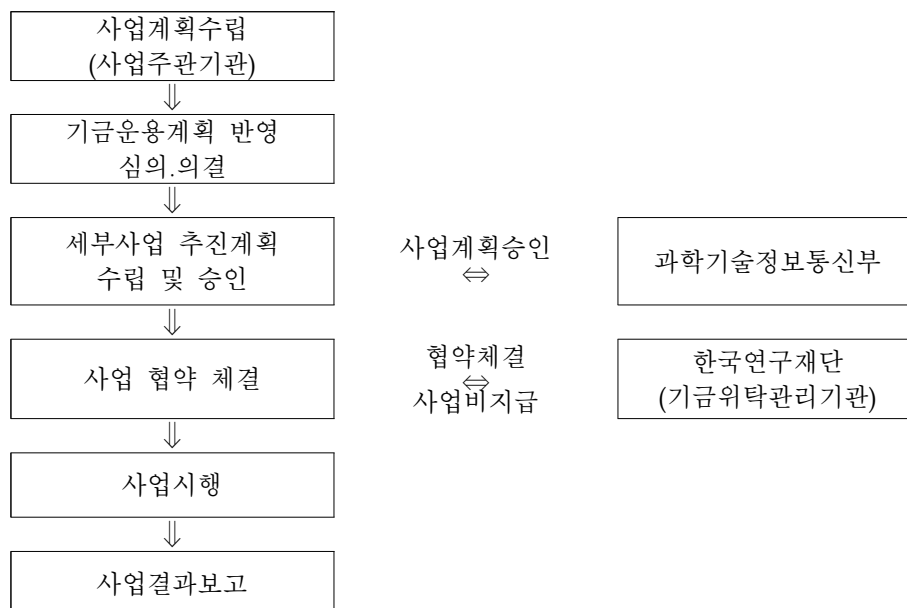

6. 관광진흥개발기금

(The Tourism Promotion & Development Fund)

1. 기금 개요

(1) 설치근거 / 목적	○ 근거: 관광진흥개발기금법 제2조 ○ 목적: 관광사업의 효율적 발전 및 관광을 통한 외화수입 증대 이바지			
(2) 설치연도	1972	(3) 운용개시연도	1973	
(4) 주무부처	문화체육관광부	(5) 관리주체	문화체육관광부장관	
(6) 조성재원 (관광진흥개발기금법 제2조 2항)	○ 정부의 출연금 ○ 법정부담금(카지노 납부금, 출국납부금) ○ 용자 이자수익 및 여유자금 운용수익			
(7) 기금의 용도 (관광진흥개발기금법 제5조)	○ 국민관광진흥사업 및 외래관광객유치 지원 ○ 관광상품개발 지원 및 국제회의 유치·개최 ○ 국내 관광안내체계개선 및 관광홍보 ○ 관광시설의 건설·개수 등 용자지원			
(8) 여유자금 운용범위	○ 통화금융기관 예치 ○ 국공채 매입 ○ 기타 금융상품 투자			
(9) 회계방식	○ 국가회계기준			
(10) 기금관리방식	직접관리	부서명 : 문화체육관광부 관광정책과 (Tel : 044-203-2821)		
(11) 위탁 관리시 관리비지급방식	부서운영비지급 방식 (지급규모, 백만원)	‘18실지급	‘19실지급	‘20계획
		-	-	-
	대하·대출 금리차 지원방식 (대하: %, 대출: %)	‘18실지급	‘19실지급	‘20계획
		-	-	-

2. 기금운용 현황

(1) 기금운용 총괄표

(억원)

수 입 (조 달)				지 출			
항 목	'18실적	'19실적	'20계획	항 목	'18실적	'19실적	'20계획
합 계	10,943	12,466	15,185	합 계	10,943	12,466	15,185
○ 자체수입	10,512	12,079	13,146	○ 사업비	9,670	9,561	11,681
- 법정부담금	6,350	6,477	6,873	- 경상사업	4,750	5,206	6,181
- 이자수입	21	32	36	- 융자사업	4,920	4,355	5,500
- 사업수입	152	320	166				
- 융자원금회수	3,899	5,196	6,004	○ 기금운영비	6	6	6
- 융자이자수입	90	53	67	- 인건비	3	3	3
- 기타				- 기타운영비	3	3	3
○ 정부내부수입	250	304	304	○ 정부내부지출	658	662	663
- 일반회계전입	250	304	304	- 문예기금전출	500	500	500
				- 공자예수이자상환	158	162	163
○ 차입금	-	-	-	○ 차입금원금상환	-	-	-
				○ 차입금이자상환	-	-	-
○ 기타여유자금회수	181	83	1,735	○ 기타여유자금운용	609	2,237	2,835
- 한국은행회수	-	-	-	- 한국은행예치	-	-	-
- 통화금융기관회수	181	83	868	- 통화금융기관예치	83	95	1,059
- 비통화금융기관회수	-	-	867	- 비통화금융기관예치	526	2,142	1,776

(2) 사업별 지원 현황

<경상사업>

사업명	사업내용	지원대상	실적 및 계획 (당년, 억원)		
			'18	'19	'20
합 계			4,750	5,206	6,181
○ 관광진흥기반확충	<ul style="list-style-type: none"> - 관광자원 개발사업의 내실화 도모 및 정책방향을 제시하고, 지역 특화 관광자원 개발 및 자체 업무역량 강화 지원을 통한 지역관광 활성화 도모 	민간단체 및 지자체	312	332	415
○ 국내관광활성화	<ul style="list-style-type: none"> - 강원도 폐광지역의 낙후된 생활환경을 개선하고, 지역경제 활성화를 선도할 관광산업의 발굴 및 기반시설 조성 - 특색 있는 지역관광 콘텐츠 및 관광인프라 육성 지원 - 국내여행에 대한 국민 인식 개선 및 수요자 지향적 관광 소재 개발 통한 국내여행 수요 확대 - 관광 인프라 확충 및 관광서비스 향상을 통한 관광산업의 경쟁력 강화 	민간단체 및 지자체	1,586	1,677	1,843
○ 외래관광객유치	<ul style="list-style-type: none"> - 국민관광 활성화 시대를 맞아 소외계층에 대한 복지관광 추진 - 전략적인 해외 홍보 마케팅 및 국제관광 협력 강화 - 관광, 문화예술, 문화산업 등 관광문화 관련 연계서비스 제공을 통하여 한국문화관광 홍보기능 강화 및 관광문화교류의 핵심거점 마련 	민간단체 및 지자체	1,946	2,194	2,489
○ 관광산업 활성화	<ul style="list-style-type: none"> - 관광산업 육성 지원, 주민공동체 주도 관광두레 조성, 안전한 캠핑문화 조성, 관광전문인력 양성 및 종사원 전문역량 강화, 지역 중심의 산업기반 확충 지원, 혁신적 관광벤처기업 발굴·육성 및 관광기업 지원 투자기반 구축을 통한 관광산업 활성화 - 균형있는 MICE산업 육성, 의료관광 질적 성장 지원 및 웰니스관광 본격 육성 등을 통한 관광산업 고부가화·고품격화 	민간단체 및 지자체	906	1,003	1,434

<용자사업>

사 업 명	사 업 내 용	용자대상기관 (용자요건)	용자취급 기 관
○ 관광산업 용자지원	<ul style="list-style-type: none"> - 관광숙박시설, 국민관광진흥시설의 건설 및 개보수자금 용자지원 - 관광사업체의 운영자금 용자지원 	<ul style="list-style-type: none"> - 관광진흥법에 의한 관광사업체 또는 관광 사업예정자 등 	<ul style="list-style-type: none"> - 한국산업은행 등 15개 시중 은행

사 업 명	인 수 조 건			용 자 규 모(억원)			
	대하금리 (연리)	대출금리 (연리)	총상환기간1」 (거치기간)	'18실적 (연말잔액)	'19실적 (연말잔액)	'20계획	
						신규	잔액
합 계				26,654	25,783	5,450	25,230
○ 관광산업 용자지원	-대출금리 -1.0%p	<ul style="list-style-type: none"> -중견기업: 공공자금 관리기금 용자금리 -중소기업: 공공자금보 다 0.75%p 또는 1.25%p 우대 	<ul style="list-style-type: none"> -건설: 9~13(4~5년) -개보수: 7~8(3~4) 년 -운영 : 5(2)년 	26,654	25,783	5,450	25,230

1」 총상환기간 = 거치기간 + 상환기간이며, 거치기간을 괄호안에 별도 기재

3. 기금조성 현황 및 계획

(억원)

		'18(누계)	'19년 실적		'20년 계획		비 고
			당 년	누 계	당 년	누 계	
총 조 성	○출연금	802	-	802	-	802	
	- 정부출연	802	-	802	-	802	
	- 민간출연	-	-	-	-	-	
	○부담금	65,715	6,477	72,192	6,873	79,064	
	○차입금	-	-	-	-	-	
	- 특별회계	-	-	-	-	-	
	- 공공기금	-	-	-	-	-	
	- 한 은	-	-	-	-	-	
	- 통화금융기관	-	-	-	-	-	
	- 비통화금융기관	-	-	-	-	-	
	- 기타민간	-	-	-	-	-	
	- 부문간차입	-	-	-	-	-	
	- 차 관	-	-	-	-	-	
	○운영수입	12,127	918	13,045	574	13,619	
	- 이자수입	7,628	85	7,713	104	7,817	
	- 재화및용역판매수입	-	-	-	-	-	
	- 기 타	4,499	833	5,332	470	5,802	
	○평가계정	-	-	-	-	-	
	소 계 (A)	78,644	7,395	86,039	7,447	93,485	
사 용 액	○경상지출	54,607	5,206	59,814	6,181	65,994	
	○정부내부상환	1,918	663	2,580	663	3,243	
	○차입금원금상환	-	-	-	-	-	
	○차입금이자상환	-	-	-	-	-	
	○기금운영비	94	6	100	6	106	
	○평가계정	-	-	-	-	-	
	소 계 (B)	56,619	5,874	62,494	6,850	69,343	
순조성액 (A-B)		22,025	1,520	23,545	597	24,142	

* 순조성액을 재무결산기준으로 계상, 공공자금관리기금예수금을 차입금으로 보지 않음
(참고) 2019년말 현재, 공공기금관리기금예수금 잔액: 8,317억원

4. 자산 보유 현황

(억원)

구 분	'18년 말(잔액)	'19년 말(잔액)	'20년 말(추정)
합 계	30,440	31,943	33,440
○ 금융자산	28,224	29,587	30,921
- 한은예치	1,620	453	1,059
- 통화금융기관예치	-	-	-
- 비통화금융기관예치	1,966	5,223	1,776
- 국채매입	-	-	-
- 국채외 채권매입	-	-	-
- 주식매입	-	-	-
- 기타 민간예치	24,638	23,911	28,086
○ 정부내부거래	-	-	-
- 타회계예탁	-	-	-
(타회계예탁분)	-	-	-
- 타기금예탁	-	-	-
(타기금예탁분)	-	-	-
- 부문간예탁	-	-	-
○ 부동산	1,811	1,929	2,089
- 토 지	321	321	321
- 건 물	663	1,476	1,433
- 기 타	827	132	335
○ 기타자산(미수수익)	405	427	430

5. 지원체계

<용자사업 지원체계>

가. 운영자금

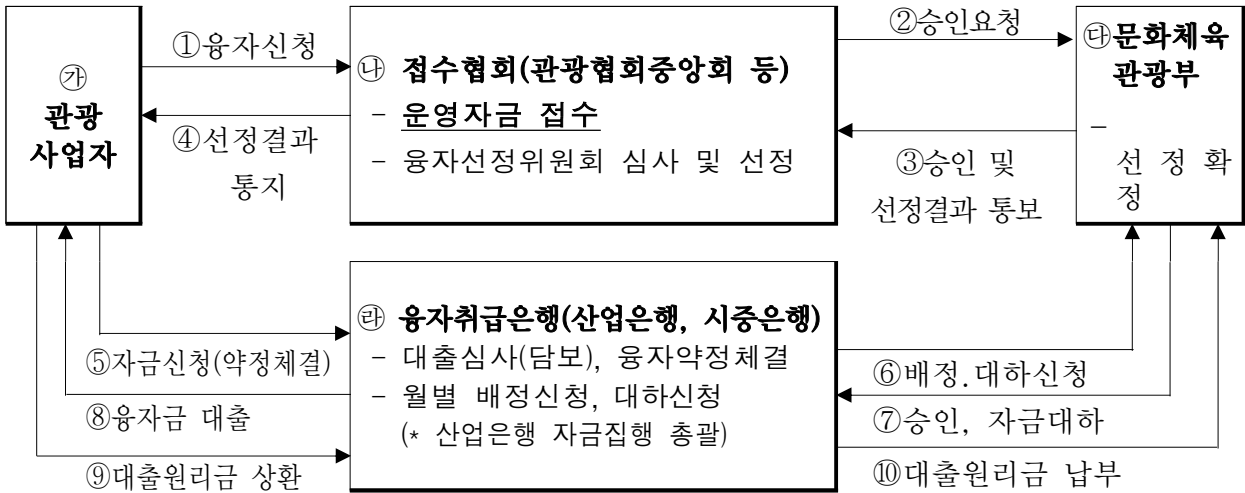

나. 시설자금

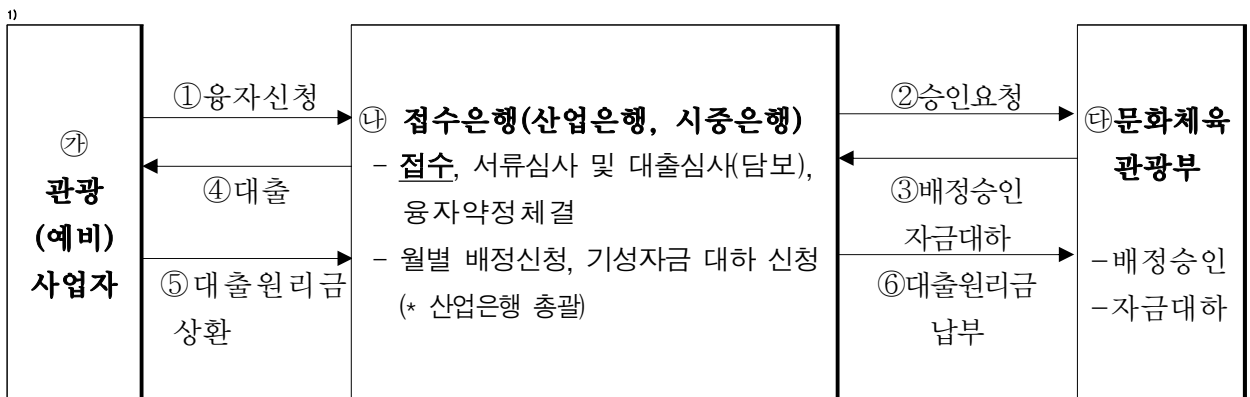

7. 국민건강증진기금

(National Health Promotion Fund)

1. 기금 개요

(1) 설치근거 / 목적	○ 근거 : 국민건강증진법 제22조(기금의 설치 등) ○ 목적 : 국민건강증진사업의 원활한 추진에 필요한 자원 확보			
(2) 설치연도	1995년	(3) 운용개시연도	1997년	
(4) 주무부처	보건복지부	(5) 관리주체	보건복지부 장관	
(6) 조성재원 (국민건강증진법 제22조)	1. 국민건강증진법 제23조제1항의 규정에 의한 부담금(국민건강증진부담금) 2. 기금의 운용 수익금			
(7) 기금의 용도 (국민건강증진법 제25조)	1. 금연교육 및 광고, 흡연피해 예방 및 흡연피해자 지원 등 국민건강관리사업 2. 건강생활의 지원사업 3. 보건교육 및 그 자료의 개발 4. 보건통계의 작성·보급과 보건의료관련 조사·연구 및 개발에 관한 사업 5. 질병의 예방·검진·관리 및 암의 치료를 위한 사업 6. 국민영양관리사업 7. 구강건강관리사업 8. 시·도지사 및 시장·군수·구청장이 행하는 건강증진사업 9. 공공보건의료 및 건강증진을 위한 시설·장비의 확충 10. 기금의 관리·운용에 필요한 경비 11. 그 밖에 국민건강증진사업에 소요되는 경비로서 대통령령이 정하는 사업 12. 국민건강보험가입자 지원			
(8) 여유자금 운용범위	○ 연기금 투자폴 운용상품			
(9) 회계방식	○ 국가회계기준			
(10) 기금관리방식	직접관리	부서명 : 보건복지부 재정운용담당관 (Tel : 044-202-2330)		
	위탁관리	기관명 : (Tel : -)		
		인력규모 : 명(본부 명, 일선기관 명)		
(11) 위탁 관리시 관리비지급방식	부서운영비지급 방식 (지급규모, 백만원)	‘18실지급	‘19실지급	‘20계획
	대하·대출 금리차 지원방식 (대하: %, 대출: %)	‘18실지급	‘19실지급	‘20계획

2. 기금운용 현황

(1) 기금운용 총괄표

(억원)

수 입 (조 달)				지 출			
항 목	'18실적	'19실적	'20계획	항 목	'18실적	'19실적	'20계획
합 계	37,516	39,262	42,448	합 계	37,516	39,262	42,448
○ 자체수입	31,197	28,896	30,427	○ 사 업 비	32,812	33,070	33,699
- 법정부담금	30,666	28,105	28,924	- 경상사업	32,812	33,070	33,699
- 이자수입	53	48	48				
- 사업수입	477	743	501				
- 기타	-	-	953	○ 기금운영비	1	1	1
				- 기타운영비	1	1	1
○ 정부내부수입	4,964	7,345	8,899	○ 정부내부지출	1,683	3,291	5,340
- 계정간전입금	529	593	1,234	- 계정간전출금	529	593	1,234
- 공자기금예수	4,435	6,752	7,665	- 공자예수원금상환	700	2,200	3,386
				- 공자예수이자상환	453	498	720
○ 차입금	-	-	-	○ 차입금원금상환	-	-	-
				○ 차입금이자상환	-	-	-
○ 기타여유자금회수	1,355	3,021	3,122	○ 기타여유자금운용	3,021	2,900	3,408
- 한국은행회수	614	2,640	2,332	- 한국은행예치	2,640	2,630	2,410
- 비통화금융기관회수	741	381	790	- 비통화금융기관예치	380	271	997

(2) 사업별 지원 현황

<경상사업>

사 업 명	사 업 내 용	지원대상	실적 및 계획 (당년, 억원)		
			'18	'19	'20
합 계			32,813	33,068	33,700
○ 장애인생활안정 및 재활 지원	- 장애인의료재활지원	지방자치단체	94	81	242
○ 노인의료보장	- 치매관리사업지원 - 노인건강관리	지방자치단체, 민간단체, 직접수행	1,656	2,559	2,320
○ 저출산대응및인구 정책지원	- 모자보건사업	지방자치단체, 민간단체, 직접수행	263	375	419
○ 공공보건의료확충	- 국립중앙의료원 지원 - 장기기증활성화지원 - 혈액안전관리 - 공공보건의료기반구축 - 국가암관리사업지원	지방자치단체, 민간단체 직접수행	1,315	1,568	1,679
○ 보건산업육성	- 보건의료연구개발 - 의료정보 활용 정책 지원	지방자치단체, 민간단체, 직접수행	1,843	1,415	994
○ 한의약연구및정책개발	- 한의약연구및기술개발	민간단체	172	99	72
○ 국민건강생활실천	- 건강증진조사연구 - 보건소건강증진 - 만성질환예방관리 - 금연사업 - 건강 영양평가 - 절주사업 - 건강증진사업지원기구운영 - 정신건강증진사업	지방자치단체, 민간단체 직접수행	3,221	3,376	3,549
○ 질병관리본부지원	- 신종전염병대응체계강화 - 예방접종관리 - 생물테러대응체계강화 - 성매개감염병 및 에이즈관리 - 결핵관리 - 질병관리연구 - 질병관리조사연구 - 감염병진단인프라구축 - 희귀질환자지원 - 질병관리본부 시험연구인력지원	지방자치단체, 민간단체, 직접수행	5,421	5,488	5,623
○ 건강보험제도 운영	- 건강보험지원	직접수행	18,801	18,082	18,801
○ 일반사회복지행정지원	- 국제협력관리 - 부담금환급금	직접수행	27	25	1

3. 기금조성 현황 및 계획

(억원)

		'18(누계)	'19년 실적		'20년 계획		비 고
			당 년	누 계	당 년	누 계	
총 조 성	○출연금	-	-	-	-	-	
	- 정부출연	-	-	-	-	-	
	- 민간출연	-	-	-	-	-	
	○부담금	291,532	28,105	319,637	28,924	348,561	
	○차입금	22,851	6,752	29,603	7,665	37,267	
	- 특별회계	-	-	-	-	-	
	- 공공기금	22,851	6,752	29,603	7,665	37,267	
	- 한 은	-	-	-	-	-	
	- 통화금융기관	-	-	-	-	-	
	- 비통화금융기관	-	-	-	-	-	
	- 기타민간	-	-	-	-	-	
	- 부문간차입	-	-	-	-	-	
	- 차 관	-	-	-	-	-	
	○운영수입	4,263	791	5,053	1,503	6,556	
	- 이자수입	551	48	599	48	647	
	- 재화및용역판매수입	-	-	-	-	-	
	- 기 타	3,712	743	4,455	501	4,956	
	○평가계정	-	-	-	-	-	
	소 계 (A)	318,645	35,648	354,293	38,092	392,384	
사 용 액	○경상지출	312,810	35,768	345,880	33,699	379,579	
	○정부내부상환	-	-	-	-	-	
	○차입금원금상환	700	2,200	2,900	720	3,545	
	○차입금이자상환	2,327	498	2,825	3,386	6,286	
	○기금운영비	171	1	172	1	173	
	○평가계정	26	-	26	-	26	
	소 계 (B)	316,034	35,768	351,803	37,806	389,609	
순조성액 (A-B)		2,610	△121	2,490	286	2,776	

4. 자산 보유 현황

(억원)

구 분	'18년 말(잔액)	'19년 말(잔액)	'20년 말(추정)
합 계	9,420	9,710	9,027
○ 금융자산	3,039	2,925	3,910
- 한은예치	2,640	2,630	2,332
- 통화금융기관예치	-	-	-
- 비통화금융기관예치	399	295	1,578
- 국채매입	-	-	-
- 국채외 채권매입	-	-	-
- 주식매입	-	-	-
- 기타 민간예치	-	-	-
○ 정부내부거래	-	-	-
- 타회계예탁	-	-	-
(타회계예탁분)	-	-	-
- 타기금예탁	-	-	-
(타기금예탁분)	-	-	-
- 부문간예탁	-	-	-
○ 부동산	5,122	5,117	5,117
- 토 지	5,053	5,053	5,053
- 건 물	67	63	63
- 기 타	2	1	1
○ 기타자산(미수수익)	1,259	1,668	-

5. 지원체계

- 사업수행주체 : 국가, 자치단체, 민간단체 등
- 사업집행절차

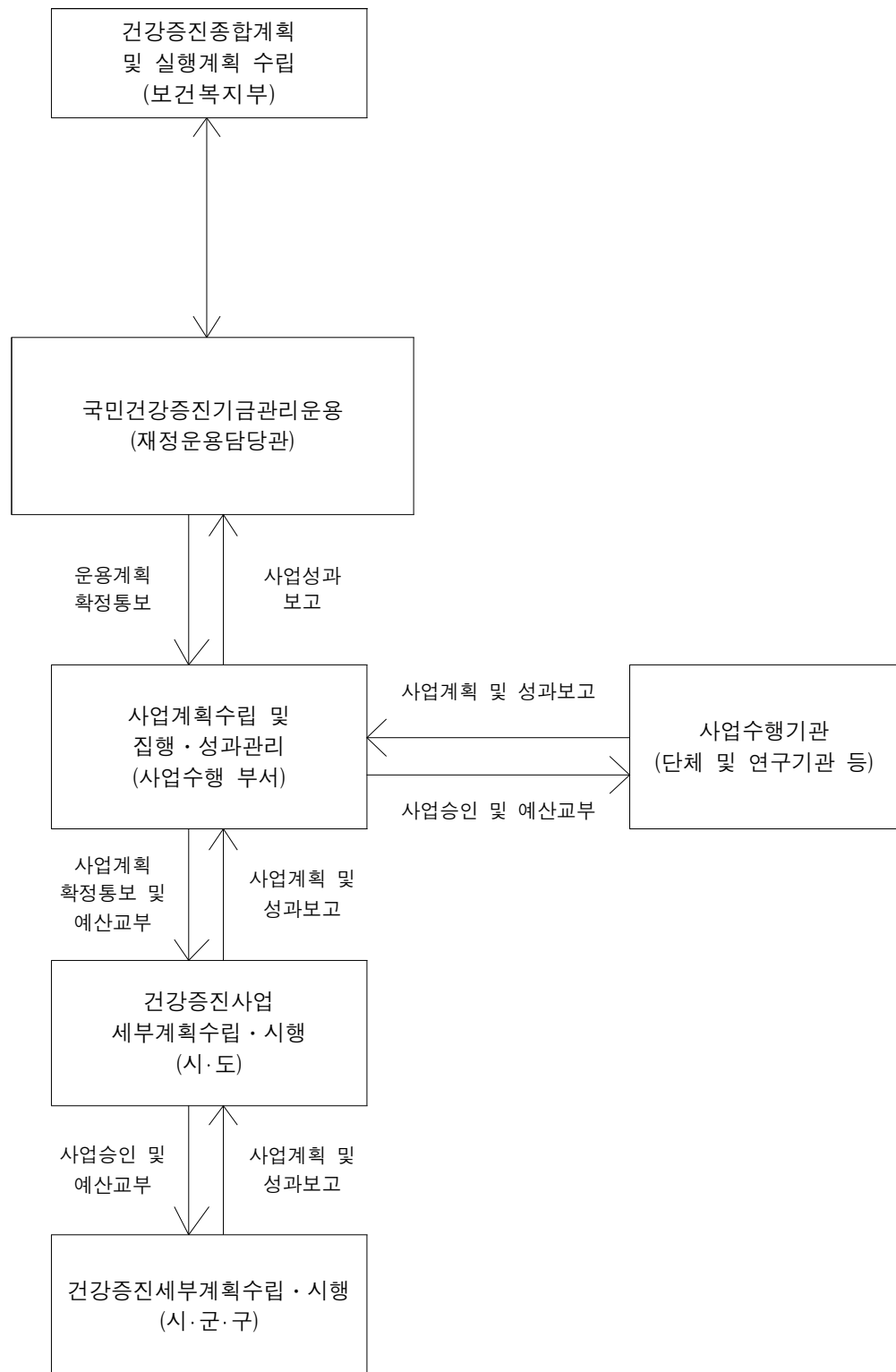

8. 국민연금기금

(National Pension Fund)

1. 기금 개요

(1) 설치근거 / 목적	○ 근거 : 국민연금법 제101조 ○ 목적 : 국민연금사업에 필요한 재원을 원활하게 확보하고, 국민연금 급여에 충당하기 위한 책임준비금으로서 국민연금기금을 설치			
(2) 설치연도	1988	(3) 운용개시연도	1988	
(4) 주무부처	보건복지부	(5) 관리주체	보건복지부장관	
(6) 조성재원 (제101조)	○ 국민연금법 제101조(기금의 설치 및 조성) 1. 연금보험료 2. 기금 운용 수익금 3. 적립금 4. 공단의 수입지출 결산상의 잉여금			
(7) 기금의 용도 (제46조, 제50조, 제102조)	○ 국민연금급여 지급(국민연금법 제50조) ○ 가입자·가입자였던 자 및 수급권자를 위한 복지증진 사업(국민연금법 제46조) ○ 기금 본래의 사업목적 수행을 위한 재산의 취득 및 처분 등(국민연금법 제102조)			
(8) 여유자금 운용범위	1. 기금운용의 목표수익률과 허용범위기준을 정하고, 이에 근거하여 자산군별 배분비율 및 기대수익률 등을 설정 2. 기금운용자산군 : 주식, 채권 및 기타금융상품, 대체투자 등			
(9) 회계방식	○ 국가회계기준			
(10) 기금관리방식	직접관리	부서명 : 보건복지부 국민연금정책과 (Tel : 044-202-3605)		
	위탁관리	기관명 : 국민연금공단 (Tel : 063-713-5132)		
		인력규모 : 7,125명(본부 1,215명, 일선기관 5,910명)		
(11) 위탁 관리시 관리비지급방식	부서운영비지급 방식 (지급규모, 백만원)	‘18실지급	‘19실지급	‘20계획
		59,242	64,921	75,066
	대하·대출 금리차 지원방식 (대하: %, 대출: %)	‘18실지급	‘19실지급	‘20계획
		-	-	-

2. 기금운용 현황

(1) 기금운용 총괄표

(억원)

수 입 (조 달)				지 출			
항 목	'18실적	'19실적	'20계획	항 목	'18실적	'19실적	'20계획
합 계	1,350,128	1,454,176	1,329,189	합 계	1,350,128	1,454,176	1,329,189
○ 자체수입	617,512	662,516	679,374	○ 사업비	209,436	230,102	268,813
- 법정부담금	443,735	478,000	488,104	- 경상사업	209,035	229,270	267,943
- 이자수입	172,981	183,677	190,378	- 자본지출	78	233	350
- 사업수입	-	-	-	- 융자사업	323	599	520
- 융자원금회수	343	335	361	○ 기금운영비	4,939	5,019	5,298
- 융자이자수입	20	19	35	- 인건비	3,517	3,712	3,901
- 기타	433	485	496	- 기타운영비	1,422	1,307	1,397
○ 정부내부수입	101	102	102	○ 정부내부지출	-	-	-
- 일반회계전입	101	102	102				
○ 차입금	-	-	-	○ 차입금원금상환	-	-	-
				○ 차입금이자상환	-	-	-
○ 기타여유자금회수	732,515	791,559	649,713	○ 기타여유자금운용	1,135,753	1,219,055	1,055,078
- 한국은행회수	659,927	700,550	572,073	- 한국은행예치	-	-	-
- 통화금융기관회수	17,254	21,422	25,344	- 통화금융기관예치	21,887	18,427	25,351
- 비통화금융기관회수	55,332	69,579	52,288	- 비통화금융기관예치	-	-	-
- 기타민간회수	2	7	8	- 국채매입	223,590	188,207	240,147
				- 국채외채권매입	610,491	586,019	463,611
				- 주식매입	159,589	295,126	207,800
				- 기타민간예치	120,196	131,276	118,169
				▪ 기타유가증권매입	120,196	131,276	118,169

(2) 사업별 지원 현황

<경상사업>

사 업 명	사 업 내 용	지원대상	실적 및 계획 (당년, 억원)		
			'18	'19	'20
합 계			209,035	229,271	267,942
○ 국민연금급여지급	○ 국민연금 가입자의 노령, 장애, 사망에 대하여 연금급여를 지급	○ 국민연금법에 따른 수급요건을 충족한 자에게 지급	207,527	227,643	266,034
○ 국민연금공단 사육운영 및 임대사업	○ 사육가치 증진 및 임대수익 제고를 위한 보유사육 관리·운영	○ 보유사육 관리 사업비	301	312	352
○ 노후준비서비스	○ 노후설계 상담 및 교육서비스를 제공하여 국민 노후준비 지원	○ 노후설계서비스 관련 사업비	18	18	18
○ 실업크레딧지원사업	○ 실업자의 노후소득보장 강화 및 국민연금사각지대 해소	○ 구직급여 수급자	213	222	285
○ 국민연금 조사연구	○ 국민연금 제도 및 기금운용에 대한 정책연구 수행	○ 조사연구 관련 사업비	14	21	27
○ 국민연금 국제교류협력	○ 사회보장협정시행 및 해외수급자 관리 등 국제협력업무의 재구조화를 통한 글로벌 교류협력 강화	○ 국제 교류 협력 관련 사업비	11	9	10
○ 국민연금 가입자 및 수급자 관리	○ 국민 노후소득보장을 위한 가입자 확충 및 적정 보험료 부과 ○ 수급권 발생자에 대한 청구안내 및 수급권 확인조사를 통해 부정수급 차단 ○ 국민연금 장애연금 및 유족연금의 정확한 지급을 위한 장애심사	○ 사각지대 축소, 수급권 확인, 장애심사 관련 사업비	-	238	237
○ 연기금 전문인력 양성 과정 운영	○ 기금 1,000조 시대를 대비한 기금운용 인력 Pool 확대 및 현 기금 운용 인력의 유인·유치·유지 방안 제공	○ 연기금 전문인력 양성	-	-	15
○ 연기금 전문인력 양성 프로그램 연구용역	○ 보다 안정적인 기금운용 여건 마련을 위한 기금운용 전문인력 확보	○ 연기금 전문인력 양성 연구용역 관련 사업비	-	2	-
○ 국민연금 사각지대 축소	○ 국민 노후소득보장을 위한 가입자 확충 및 적정 보험료 부과	○ 사각지대 축소 관련 사업비	74	-	-
○ 국민연금 수급권 확인	○ 수급권 발생자에 대한 청구안내 및 수급권 확인조사를 통해 부정수급 차단	○ 수급권확인 관련 사업비	10	-	-
○ 국민연금 장애심사	○ 국민연금 장애연금 및 유족연금의 정확한 지급을 위한 장애심사	○ 장애심사 관련 사업비	11	-	-
○ 연기금전문대학원 설립타당성조사 및 인력양성	○ 국민연금기금운용인력의 안정적 확보를 위한 전문인력 양성	○ 연기금전문대학원 설립관련 사업비	2	-	-
○ 복지타운운영사업비	○ 가입자 및 수급권자의 복지증진을 위한 복지타운 운영	○ 복지타운 위탁 사업비 지원	76	81	116
○ 국민연금 징수업무 위탁사업비	○ 연금보험료 징수업무를 건보공단으로 위탁함에 따른 관련비용 출연	○ 징수관련 비용 출연금	778	725	848

<자본지출>

사 업 명	사 업 내 용	실적 및 계획 (당년, 억원)		
		'18	'19	'20
합 계		78	233	350
○ 국민연금공단 사육신축 및 매입	○ 공단의 안정적 업무수행 공간 확보를 위한 사육신축 및 매입	22	38	100
○ 국민연금공단 본부지방이전	○ 공단 본부 지방이전을 위한 사육신축	23	136	177
○ 국민연금 정보화사업비	○ 국민연금 제도에 운영에 필요한 신규시스템 구축 및 고도화사업	33	59	73

<융자사업>

사 업 명	사 업 내 용	융자대상기관 (융자요건)	융자취급 기 관
○보육시설 자금대여	- 부족한 보육시설 확충을 위해 법인, 개인에 저리로 보육시설자금 대여	○ 위탁금융기관에게 기금을 대여하고 위탁금융기관이 실수요자에게 대부 - 기간 : '94.10~'98.12	○ 농협, 우리
○노인복지시설 자금대여	- 고령화 사회 대비하여 노인복지시설자금을 지방자치단체, 법인, 개인에게 저리로 대여	○ 위탁금융기관에게 기금을 대여하고 위탁금융기관이 실수요자에게 대부 - 기간 : '95.2~'00.12.	○ 농협, 우리, 한미, 하나, 신한
○생활안정자금대여	- 국민연금 가입기간 5년(장애인 3년)이상인 가입자에게 최고 500만원까지 생활안정 자금 대여	○ 위탁금융기관에게 기금을 대여하고 위탁금융기관이 실수요자에게 대부 - 기간 : '97.2~'03.12	○ 농협, 축협, 우리
○생계자금대여	- 국민연금 가입자이었던 자로서 소득이 있는 업무에 종사하지 아니한 자에게 납부 보험료의 80%(최고 1,000만원)까지 대여	○ 공단이 직접 대부 - 기간 : '98.5~'98.12	○ 국민, 농협, 제일, 우리
○신용회복지원	- 국민연금가입이력이 있는 금융채무 불이행자를 대상으로 납부보험료의 50%범위내에서 자금 대여	○ 신용회복위원회에 업무위탁 - 기간 : '08.6~'08.12	○ 국민연금공단 ※ 신용회복위원회 위탁기간 종료에 따라 2014.1.1.부터 공단에서 운영
○노후긴급자금대부	- 만 60세 이상 국민연금수급자에게 10백만원 한도내에서 의료비, 배우자 장제비, 전월세 자금, 재해복구비를 대부	○ 공단이 직접 수행 - 기간 : '12.5~	○ 국민연금공단

사 업 명	인 수 조 건			융 자 규 모(억원)			
	대하금리 (연리)	대출금리 (연리)	총상환기간 ¹⁾ (거치기간)	'18실적 (연말잔액)	'19실적 (연말잔액)	'20계획	
						신규	잔액
합 계				323(826)	599(1,089)	520	1,281
○보육시설 자금대여 ¹⁾	0.98	1.98	18(8):건축비 13(6):설치비 8(5):기능보강비	-	-	-	-
○노인복지시설 자금대여 ¹⁾	-	-	18(8):건축비 11(6):장비비 5(2):전세자금, 재해복구비,	-	-	-	-
○생활안정자금대여	-	-	3:의료비,학자금, 경조사비	-	-	-	-
○생계자금대여	-	-	4(1):생계자금	(0.03)	(0.02)	-	0.01
○신용회복지원대여	3.4	3.4	5(2):신용회복 지원대여금	(45)	(42)	-	39
○노후긴급자금대부 ²⁾	-	1.73	7(1,2):의료비, 배우자 장제비, 전월세자금, 재해복구비	323 (781)	599 (1,047)	520	1,242

1) 보육 및 노인복지시설 : 이자율 결정 직전의 3개월간 1년 만기 정기예금이자율과 정부 정책금리 중 낮은 금리 적용(분기별 변동금리, '15.4/4분기) ['14년 제1차 국민연금기금운용위원회 의결(2.26)]

2) 노후긴급자금대부 : 5년 만기 국고채권수익률 적용(분기별 변동금리)

※ 보육시설 자금대여는 '16.7월 상환완료, 노인복지시설 자금대여는 '15.6월 상환완료, 생활안정자금 대여는 '08.12월 상환완료

3. 기금조성 현황 및 계획

(억원)

		'18(누계)	'19년 실적		'20년 계획		비고
			당년	누계	당년	누계	
총 조 성	○출연금	6,468	102	6,570	102	6,672	
	- 정부출연	6,468	102	6,570	102	6,672	
	- 민간출연	-	-	-	-	-	
	○부담금	5,286,164	478,001	5,764,165	488,104	6,252,269	
	○차입금	-	-	-	-	-	
	- 특별회계	-	-	-	-	-	
	- 공공기금	-	-	-	-	-	
	- 한은	-	-	-	-	-	
	- 통화금융기관	-	-	-	-	-	
	- 비통화금융기관	-	-	-	-	-	
	- 기타민간	-	-	-	-	-	
	- 부문간차입	-	-	-	-	-	
	- 차관	-	-	-	-	-	
	○운영수입	2,212,911	163,868	2,376,779	191,270	2,568,049	
	- 이자수입	2,207,622	163,383	2,371,005	190,413	2,561,418	
	- 재화및용역판매수입	1,236	74	1,310	105	1,415	
	- 기타	4,053	411	4,464	752	5,216	
	○평가계정	-	-	-	-	-	
	소계 (A)	7,505,543	641,971	8,147,514	679,476	8,826,990	
사 용 액	○경상지출	1,781,170	229,330	2,010,500	268,812	2,279,312	
	○정부내부상환	-	-	-	-	-	
	○차입금원금상환	-	-	-	-	-	
	○차입금이자상환	-	-	-	-	-	
	○기금운영비	68,927	4,999	73,926	5,298	79,224	
	○평가계정	-	-	-	-	-	
	소계 (B)	1,850,097	234,329	2,084,426	274,110	2,358,536	
순조성액 (A-B)		5,655,446	407,642	6,063,088	405,366	6,468,454	

4. 자산 보유 현황

(억원)

구 분	'18년말(잔액)	'19년말(잔액)	'20년말(추정)
합 계	6,389,118	7,367,754	7,773,743
○ 금융자산	6,383,028	7,361,650	7,767,019
- 환은예치	-	-	-
- 통화금융기관예치	45	42	38
- 비통화금융기관예치	14,291	9,543	9,551
- 국채매입	1,200,909	1,212,638	1,293,875
- 국채외 채권매입	1,645,648	1,713,640	1,697,172
- 주식매입	994,077	1,357,755	1,457,231
- 기타 민간예치	2,528,058	3,068,032	3,309,152
○ 정부내부거래	-	-	-
- 타회계예탁	-	-	-
- 타기금예탁	-	-	-
(타기금예탁분)	-	-	-
- 부문간예탁	-	-	-
○ 부동산	-	-	-
- 토 지	-	-	-
- 건 물	-	-	-
- 기 타	-	-	-
○ 기타자산(미수수익)	6,090	6,104	6,724

5. 지원체계

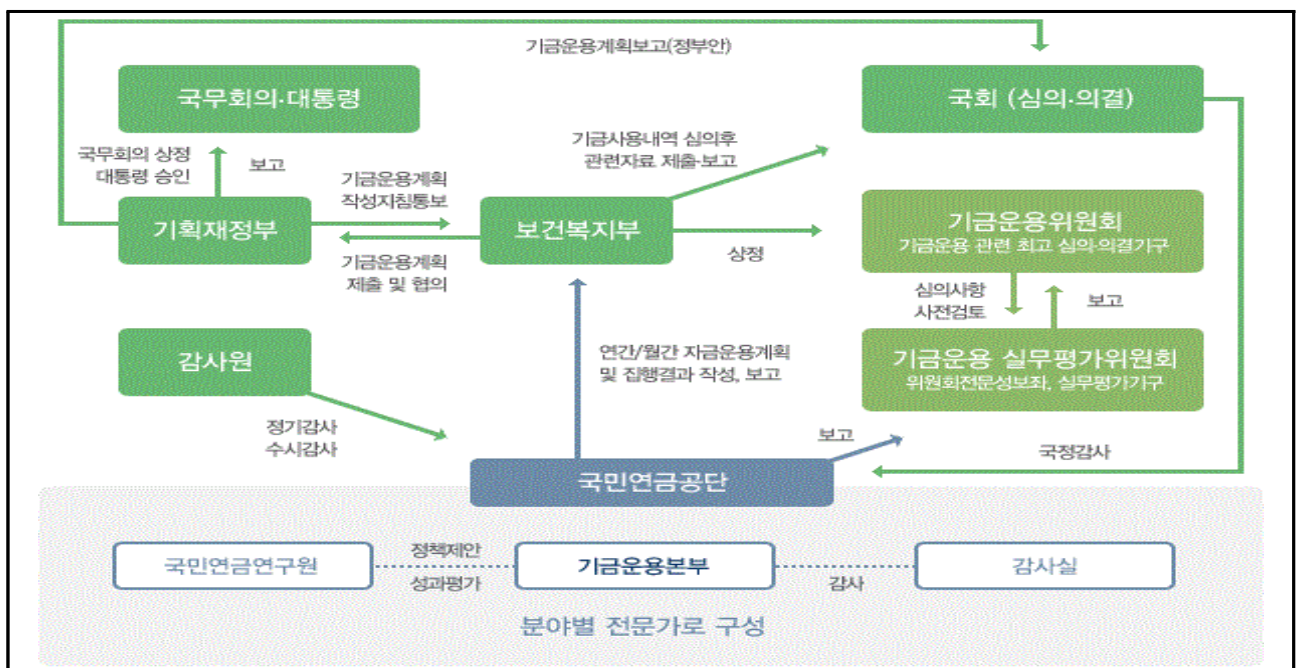

9. 국민체육진흥기금

(Korea Sports Promotion Foundation)

1. 기금 개요

(1) 설치근거 / 목적	<ul style="list-style-type: none"> ○ 근거 : 국민체육진흥법 제19조 (기금의 설치 등) ○ 목적 <ul style="list-style-type: none"> - 체육진흥에 필요한 시설비용, 그 밖의 경비 지원 - 사행산업 또는 불법사행산업으로 인한 중독 및 도박문제의 예방·치유 		
(2) 설치연도	1972년	(3) 운용개시연도	1989년
(4) 주무부처	문화체육관광부	(5) 관리주체	서울올림픽기념국민체육진흥공단 사행산업통합감독위원회
(6) 조성재원 (제20조 제2항)	<p>가. 국민체육진흥계정</p> <ul style="list-style-type: none"> ○ 정부와 정부 외의 자의 출연금(出捐金) ○ 문화체육관광부장관이 승인하는 광고 사업의 수입금 ○ 골프장(회원제로 운영하는 골프장을 말한다. 이하 같다) 시설의 입장료에 대한 부가금 ○ 기금의 운용으로 생기는 수익금 ○ 「복권 및 복권기금법」 제23조제1항에 따라 배분된 복권수익금 ○ 제22조제4항제3호 및 제4호에 따른 사업에 대한 출자 등에 따른 수익금 ○ 제29조제2항에 따른 출연금 ○ 그 밖에 대통령령으로 정하는 수입금 <p>나. 사행산업중독예방치유계정</p> <ul style="list-style-type: none"> ○ 사행산업통합감독위원회법 제14조의4제1항 <ul style="list-style-type: none"> - 사행산업통합감독위원회법 제14조의2에 따른 부담금 및 가산금 - 정부가 아닌 자의 출연금 및 기부금 - 사행산업중독예방치유계정의 운용으로 생기는 수익금 - 공공자금관리기금법에 따른 공공자금관리기금으로부터의 예수금 - 그 밖에 대통령령으로 정하는 수익금 		
(7) 기금의 용도 (제22조)	<p>가. 국민체육진흥계정</p> <ul style="list-style-type: none"> ○ 국민체육 진흥을 위한 연구·개발 및 그 보급 사업 ○ 국민체육시설 확충을 위한 지원 사업 ○ 선수와 체육지도자 양성을 위한 사업 ○ 선수·체육지도자 및 체육인의 복지 향상을 위한 사업 ○ 광고나 그 밖에 기금 조성을 위한 사업 ○ 제14조제4항에 따른 장려금 및 생활 보조금의 지원 ○ 제17조제2항 및 제3항에 따른 자금의 용자 ○ 제24회 서울올림픽대회와 제8회 서울장애인올림픽대회를 기념하기 위한 사업 ○ 통합체육회, 대한장애인체육회, 한국도핑방지위원회, 생활체육 관련 체육 단체와 체육 과학 연구 기관 및 체육인재육성 관련 단체의 운영·지원 ○ 저소득층의 체육 활동 지원 ○ 대통령령으로 정하는 지방자치단체의 공공체육시설의 개수·보수 지원 ○ 체육진흥투표권 발행 대상 운동경기를 주최하는 단체의 지원, 체육진흥투표권 비발행 대상 종목의 육성과 스포츠 공정성 제고를 위한 사업의 지원 ○ 체육·문화예술 사업의 지원 ○ 그 밖에 체육 진흥을 위한 사업으로서 대통령령으로 정하는 사업 <p>나. 사행산업중독예방치유계정</p> <ul style="list-style-type: none"> ○ 사행산업통합감독위원회법 제14조의4제2항 <ul style="list-style-type: none"> - 사행산업 또는 불법사행산업으로 인한 중독 및 도박문제의 예방치유와 한국도박문제센터 운영 등 		

(8) 여유자금 운용범위	○ 금융기관 예치 및 연기금투자폴 등				
(9) 회계방식	○ 국민체육진흥계정 : 복식부기 방식 ○ 사행산업중독예방치유계정 : 국가회계				
(10) 기금관리방식	국민체육 진흥계정	직접관리	부서명 : 국민체육진흥공단 자금운용팀 (Tel : 02-410-1314)		
	사행산업 중독예방 치유계정	위탁관리	기관명 : 한국도박문제관리센터 (Tel : 02-740-9152)		
			인력규모 : 1명		
(11) 위탁 관리시 관리비지급방식	부서운영비지급 방식 (지급규모, 백만원)		‘18실지급	‘19실지급	‘20계획
			-	-	-
	대하·대출 금리차 지원방식 (대하: %, 대출: %)		‘18실지급	‘19실지급	‘20계획
			-	-	-

2. 기금운용 현황

(1) 기금운용 총괄표

(억원)

수 입 (조 달)				지 출			
항 목	'18실적	'19실적	'20계획	항 목	'18실적	'19실적	'20계획
합 계	19,796	29,708	26,073	합 계	19,796	29,708	26,073
○ 자체수입	14,536	21,301	17,721	○ 사업비	10,559	12,561	14,488
- 법정부담금	906	580	557	- 경상사업	10,005	11,893	13,662
- 이자수입	125	126	95	- 자본지출	138	108	165
- 사업수입	13,043	19,923	16,471	- 융자사업	416	560	661
- 융자원금회수	119	97	202	○ 기금운영비	275	288	291
- 융자이자수입	34	22	39	- 인건비	124	125	131
- 기타	309	553	357	- 기타운영비	151	163	160
○ 정부내부수입	721	4,350	3,627	○ 정부내부지출	4,000	6,278	6,200
- 일반회계전입	-	-	-	- 일반회계전출	-	-	-
- 특별회계전입	-	-	-	- 문예기금전출	500	1,000	1,000
- 복권기금전입	683	754	779	- 복권기금전출	-	78	-
- 공자기금예수	-	-	-	- 공자기금예탁	3,500	5,200	5,200
- 공자예탁원금회수	-	3,500	2,700	- 공자예수원금상환	-	-	-
- 공자예탁이자회수	38	96	148	- 공자예수이자상환	-	-	-
○ 차입금	-	-	-	○ 차입금원금상환	-	-	-
				○ 차입금이자상환	-	-	-
○ 기타여유자금회수	4,851	4,057	4,725	○ 기타여유자금운용	4,962	10,581	5,094
- 한국은행회수	-	-	-	- 한국은행예치	-	-	-
- 통화금융기관회수	1,910	872	2,546	- 통화금융기관예치	-	354	379
- 비통화금융기관회수	2,941	3,185	2,179	- 비통화금융기관예치	4,962	10,227	4,715
- 기타민간회수	-	-	-				

(2) 사업별 지원 현황

<경상사업>

사 업 명	사 업 내 용	지원대상	실적 및 계획 (당년, 억원)		
			'18	'19	'20
합 계			10,005	11,893	13,662
국민체육진흥계정 계			9,831	11,691	13,435
○ 생활체육육성	생활체육단체지원, 체육인프라 구축사업 등	민간단체 및 지자체	3,664	5,523	6,386
○ 전문체육육성	대한체육회, 국내대회 지원, 체육인 복지사업 등	민간단체 및 지자체	3,283	3,503	3,881
○ 스포츠산업육성	국제체육교류, 국제대회 개최 지원	민간단체 및 지자체	958	980	1,400
○ 국제스포츠역량강화	국제스포츠교류 활성화	민간단체 및 지자체	1,308	1,044	854
○ 장애인체육지원	장애인체육육성	민간단체 및 지자체	618	641	914
사행산업중독예방치유계정 계			174	202	227
○ 한국도박문제관리센터 지원	- 도박문제 예방·홍보 - 도박중독 치유·재활 - 한국도박문제관리센터 운용	전 국민 전 국민 한국도박문제관리센터	26 82 66	19 100 83	23 119 85

<자본지출>

사 업 명	사 업 내 용	실적 및 계획 (당년, 억원)		
		'18	'19	'20
합 계		138	108	165
국민체육진흥계정 계		138	108	165
○ 스포츠산업활성화 지원	- 스포츠산업펀드	100	100	100
○ 기초생활체육 저변확산지원	- 유청소년 스포츠체험센터 건립	38	8	65

<용자사업>

사 업 명	사 업 내 용	용자대상기관 (용자요건)	용자취급 기 관
합 계			
국민체육진흥계정 계			
○용자사업	- 스포츠산업 용자 - 기금조성사업 용자	체육용구, 시설설치 및 스포츠서비스업체 (변동금리) 경륜·경정사업(변동금리)	시중은행 국민체육진흥공단

- 국민체육진흥계정

사 업 명	인 수 조 건			용 자 규 모(억원)			
	대하금리 (연리)	대출금리 (연리)	총상환기간1」 (거치기간)	'18실적 (연말잔액)	'19실적 (연말잔액)	'20계획	
						신규	잔액
합 계						661	2,825
○ 스포츠산업 용자	-	변동금리 '20년 1/4분기 1.5%	5 ~ 10년 (2 ~ 4년)	416 (1,209)	560 (1,672)	661	2,131
○기금조성사업용자		변동금리 '19년 4/4분기 1.36~1.66 %		- (699)	- (694)	-	694

1」총상환기간 = 거치기간 + 상환기간이며, 거치기간을 괄호안에 별도 기재

3. 기금조성 현황 및 계획

(억원)

		'18(누계)	'19년 실적		'20년 계획		비고
			당년	누계	당년	누계	
총 조 성	○출연금	4,552	-	4,552	-	4,552	
	- 정부출연	-	-	-	-	-	
	- 민간출연	4,552	-	4,552	-	4,552	
	○부담금	9,350	580	9,930	557	10,487	
	○차입금	-	-	-	-	-	
	- 특별회계	-	-	-	-	-	
	- 공공기금	-	-	-	-	-	
	- 한은	-	-	-	-	-	
	- 통화금융기관	-	-	-	-	-	
	- 비통화금융기관	-	-	-	-	-	
	- 기타민간	-	-	-	-	-	
	- 부문간차입	-	-	-	-	-	
	- 차관	-	-	-	-	-	
	○운영수입	132,303	21,475	153,778	17,888	171,666	
	- 이자수입	10,849	125	10,974	192	11,166	
	- 재화및용역판매수입	112,326	20,463	132,789	16,823	149,612	
	- 기타	9,128	887	10,015	873	10,888	
	○평가계정	-	-	-	-	-	
	소계 (A)	146,205	22,055	168,260	18,445	186,705	
사 용 액	○경상지출	123,399	13,124	136,523	14,812	151,335	
	○정부내부상환	-	-	-	-	-	
	○차입금원금상환	-	-	-	-	-	
	○차입금이자상환	-	-	-	-	-	
	○기금운영비	6,581	144	6,725	206	6,931	
	○평가계정	-	-	-	-	-	
	소계 (B)	129,980	13,268	143,248	15,018	158,266	
순조성액 (A-B)		16,225	8,787	25,012	3,427	28,439	

4. 자산 보유 현황

(억원)

구 분	'18년 말(잔액)	'19년 말(잔액)	'20년 말(추정)
합 계	30,793	36,109	39,614
○ 금융자산	1,150	3,974	8,814
- 한은예치	-	-	-
- 통화금융기관예치	908	2,888	6,284
- 비통화금융기관예치	242	1,086	2,530
- 국채매입	-	-	-
- 국채외 채권매입	-	-	-
- 주식매입	-	-	-
- 기타 민간예치	-	-	-
○ 정부내부거래	4,500	5,700	8,200
- 타회계예탁	-	-	-
(타회계예탁분)	-	-	-
- 타기금예탁	4,500	5,700	8,200
(공공자금관리기금예탁분)	(4,500)	(5,700)	(8,200)
- 부문간예탁	-	-	-
○ 부동산	3,476	3,410	3,475
- 토 지	1,319	1,319	1,319
- 건 물	2,087	2,010	2,010
- 기 타	70	81	146
○ 기타자산(미수수익)	21,667	23,025	19,125

5. 지원체계

- 국민체육진흥계정

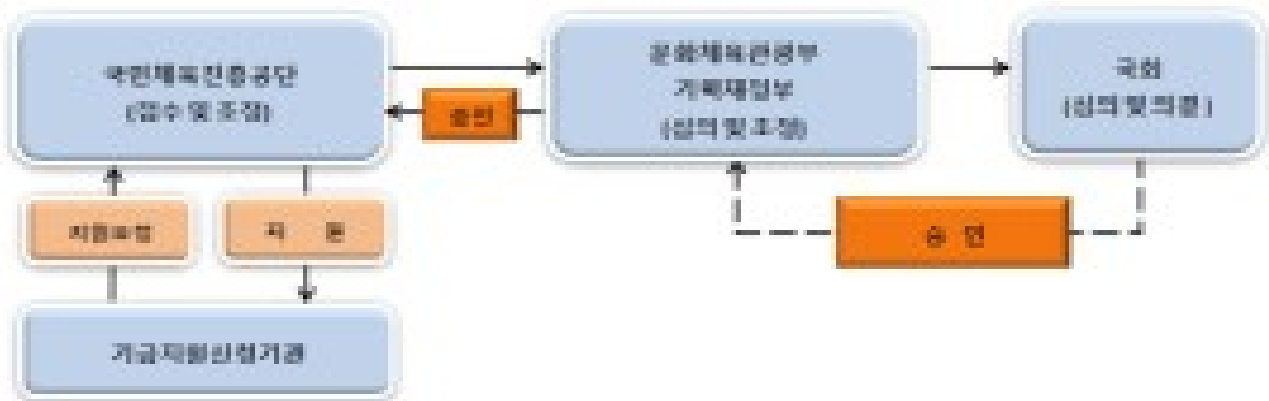

- 사행산업중독예방치유계정

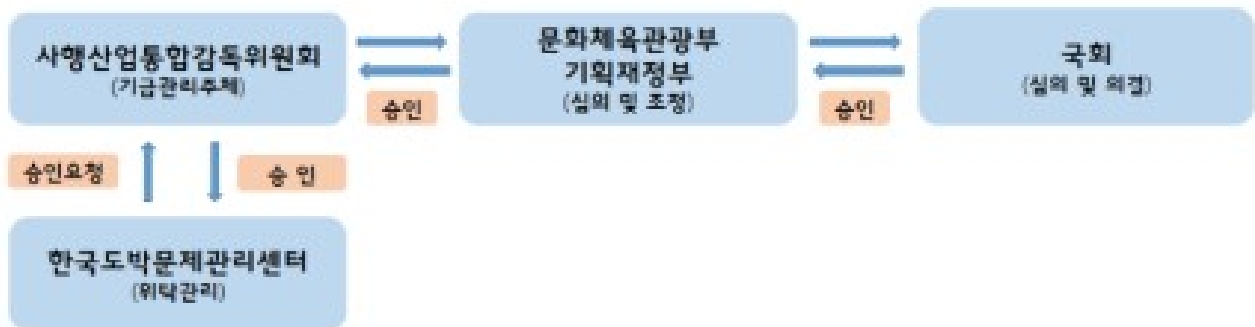

10. 국유재산관리기금

(Government Properties Management Fund)

1. 기금 개요

(1) 설치근거 / 목적	○ 근거 : 국유재산법 제26조의 2(국유재산관리기금의 설치) ○ 목적 : 국유재산의 원활한 수급과 개발 등을 통한 국유재산의 효용 증진			
(2) 설치연도	2011년	(3) 운용개시연도	2012년	
(4) 주무부처	기획재정부	(5) 관리주체	기획재정부	
(6) 조성재원 (제26조의3)	○ 정부의 출연금 또는 출연재산 ○ 다른 회계 또는 다른 기금으로부터의 전입금 ○ 국유재산법 제26조의 4에 따른 차입금 ○ 총괄청 소관 일반재산(증권은 제외)과 관련된 수입금 - 대부료, 변상금 등 재산관리에 따른 수입금 - 매각, 교환 등 처분에 따른 수입금 ○ 총괄청 소관 일반재산에 대한 제57조의 개발에 따른 관리·처분 수입금 ○ 국유재산관리기금의 관리·운용에 따른 수입금			
(7) 기금의 용도 (제26조의5)	○ 국유재산의 취득에 필요한 비용의 지출 ○ 총괄청 소관 일반재산의 관리·처분에 필요한 비용의 지출 ○ 제26조의4에 따른 차입금의 원리금 상환 ○ 제26조의6에 따른 국유재산관리기금의 관리·운용에 필요한 위탁료 등의 지출 ○ 제42조제1항에 따른 총괄청 소관 일반재산 중 부동산의 관리·처분에 관한 사무의 위임·위탁에 필요한 귀속금 또는 위탁료 등의 지출 ○ 제57조에 따른 개발에 필요한 비용의 지출 ○ 국가재정법 제13조에 따른 다른 회계 또는 다른 기금으로의 전출금 ○ 국유재산관리기금의 관리·운용에 필요한 비용의 지출			
(8) 여유자금 운용범위	○ 금융기관에의 예탁 ○ 국가·지방자치단체 또는 금융기관이 직접 발행하거나 채무이행을 보증한 유가증권의 매입 ○ 기획재정부가 관리하는 연기금투자물에 예치 ○ 그 밖에 기금운용심의회가 정하는 방법			
(9) 회계방식	○ 국가회계법			
(10) 기금관리방식	직접관리	부서명 : 기획재정부 국유재산조정과 (Tel : 044-215-5254)		
	위탁관리	기관명 : 한국자산관리공사 (Tel : 051-794-4881~4885)		
		인력규모 : 18명 (※기금운용 5명, 위탁개발 13명)		
(11) 위탁 관리시 관리비지급방식	부서운영비지급 방식 (지급규모, 백만원)	‘18실지급	‘19실지급	‘20계획
		2,111	2,465	2,751
	대하·대출 금리차 지원방식 (대하: %, 대출: %)	‘18실지급	‘19실지급	‘20계획

2. 기금운용 현황

(1) 기금운용 총괄표

(억원)

수 입 (조 달)				지 출			
항 목	'18실적	'19실적	'20계획	항 목	'18실적	'19실적	'20계획
합 계	13,619	19,772	16,095	합 계	13,619	19,772	16,095
○ 자체수입	12,336	9,579	10,766	○ 사업비	8,226	11,786	10,783
- 사업수입	12,336	9,579	10,766	- 경상사업	8,226	11,786	10,783
				○ 기금운영비	21	25	28
				- 인건비	11	13	16
				- 기타운영비	10	12	12
○ 정부내부수입	-	33	91	○ 정부내부지출	-	3,000	3,000
- 공자예탁이자회수	-	33	91	- 공자기금예탁	-	3,000	3,000
○ 차입금	-	-	-	○ 차입금원금상환	-	-	-
				○ 차입금이자상환			
○ 기타여유자금회수	1,283	10,160	5,239	○ 기타여유자금운용	5,372	4,961	2,285
- 한국은행회수	82	41	55	- 한국은행예치	41	41	-
- 통화금융기관회수	500	4,800	255	- 통화금융기관예치	4,800	1,900	-
- 비통화금융기관회수	701	5,319	4,929	- 비통화금융기관예치	531	3,021	2,285

<경상사업>

사 업 명	사 업 내 용	지원대상	실적 및 계획 (당년, 억원)		
			'18실적	'19실적	'20계획
합 계			8,226	11,786	10,783
○ 공용재산 취득사업	▪ 국가가 직접 사무용·사업용·주거용으로 사용하기 위한 국유재산 취득사업	국회 등 28개 부처 (국회, 대법원 포함)	7,776	11,143	10,083
○ 비축토지 매입사업	▪ 장래 행정수요에 선제적으로 대비하기 위한 비축토지 매입		450	643	700

3. 기금조성 현황 및 계획

(억원)

		'18(누계)	'19년 실적		'20년 계획		비 고
			당 년	누 계	당 년	누 계	
총 조 성	○출연금	-	-	-	-	-	
	- 정부출연	-	-	-	-	-	
	- 민간출연	-	-	-	-	-	
	○부담금	-	-	-	-	-	
	○차입금	-	-	-	-	-	
	- 특별회계	-	-	-	-	-	
	- 공공기금	-	-	-	-	-	
	- 한 은	-	-	-	-	-	
	- 통화금융기관	-	-	-	-	-	
	- 비통화금융기관	-	-	-	-	-	
	- 기타민간	-	-	-	-	-	
	- 부문간차입	-	-	-	-	-	
	- 차 관	-	-	-	-	-	
	○운영수입	73,273	9,612	82,885	10,856	93,741	
	- 이자수입	-	-	-	-	-	
	- 재화및용역판매수입	73,273	9,579	82,852	10,766	93,617	
	- 기 타(정부내부수입)	-	33	33	91	124	
사 용 액	○평가계정	-	-	-	-	-	
	소 계 (A)	73,273	9,612	82,885	10,856	93,741	
	○경상지출	58,558	11,786	70,344	10,783	81,127	
	○정부내부상환	-	-	-	-	-	
	○차입금원금상환	-	-	-	-	-	
	○차입금이자상환	-	-	-	-	-	
	○기금운영비	130	25	155	28	183	
용 액	○정부내부지출(공자기금)	-	3,000	3,000	3,000	6,000	
	소 계 (B)	58,688	14,811	73,499	13,811	87,310	
순조성액 (A-B)		14,585	△5,199	9,386	△2,955	6,431	

4. 자산 보유 현황

(억원)

구 분	'18년 말(잔액)	'19년 말(잔액)	'20년 말(추정)
합 계	14,676	12,577	12,436
○ 금융자산	14,635	9,557	6,431
- 한은예치	41	41	31
- 통화금융기관예치	4,800	1,900	1,000
- 비통화금융기관예치	9,794	7,616	5,400
- 국채매입	-	-	-
- 국채외 채권매입	-	-	-
- 주식매입	-	-	-
- 기타 민간예치	-	-	-
○ 정부내부거래	-	3,000	6,000
- 타회계예탁	-	-	-
(타회계예탁분)	-	-	-
- 타기금예탁	-	3,000	6,000
(공공자금관리기금예탁분)	-	(3,000)	(6,000)
- 부문간예탁	-	-	-
○ 부동산	-	-	-
- 토 지	-	-	-
- 건 물	-	-	-
- 기 타	-	-	-
○ 기타자산(미수수익)	41	20	5

5. 지원체계

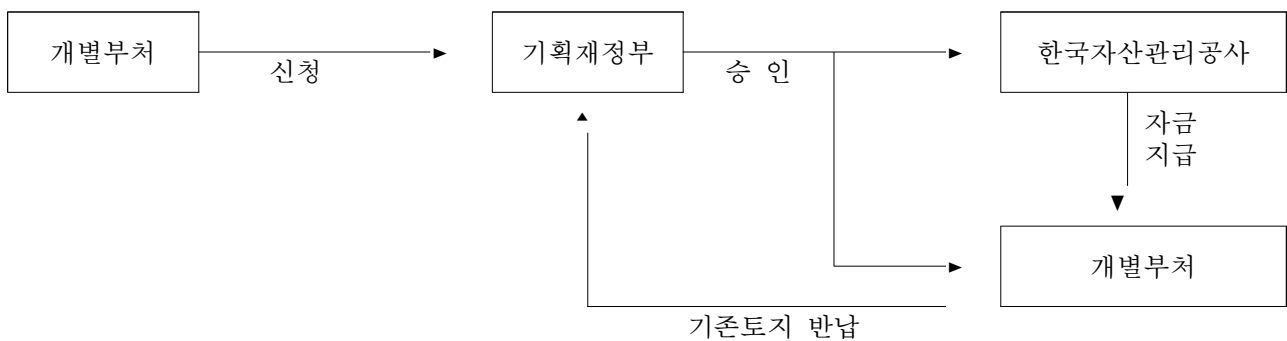

11. 국제교류기금

(Korea Foundation Fund)

1. 기금 개요

(1) 설치근거 / 목적	○ 근거 : 한국국제교류재단법 제13조(기금의 설치·운용) ○ 목적 : 한국국제교류재단의 운영과 사업수행에 소요되는 자금을 충당			
(2) 설치연도	1991년	(3) 운용개시연도	1992년	
(4) 주무부처	외교부	(5) 관리주체	한국국제교류재단	
(6) 조성재원 (조항)	○ 정부 또는 정부 외의 자의 출연금 및 기부금 ○ 제16조에 따른 국제교류기여금 ○ 제18조에 따른 차입금 ○ 기금 운용 수익금 ○ 그 밖의 수익금			
(7) 기금의 용도 (조항)	○ 국제교류를 목적으로 하는 각종 행사의 주관·지원 및 참가 ○ 국제교류를 목적으로 하는 인사의 파견 및 초청 ○ 국외 한국연구의 지원 및 연구 결과의 보급 ○ 국제사회에서의 한국에 대한 올바른 인식과 이해를 도모하기 위한 제반 활동 ○ 외국의 주요 국제교류기관과의 교류·협력을 통한 국제적 우호친선의 증진			
(8) 여유자금 운용범위	○ 적립 기금: 수익성과 안정성을 고려하여 균형있게 운용 ○ 운용 기금: 환금성이 높은 금융기관에 예탁 또는 신탁			
(9) 회계방식	○ 국가회계기준			
(10) 기금관리방식	직접관리	부서명 : 한국국제교류재단 대외협력부 (Tel : 064-804-1033)		
	위탁관리	기관명 : (Tel : -)		
		인력규모 : 명(본부 명, 일선기관 명)		
(11) 위탁 관리시 관리비지급방식	부서운영비지급 방식 (지급규모, 백만원)	‘18실지급	‘19실지급	‘20계획
		-	-	-
	대하·대출 금리차 지원방식 (대하: %, 대출: %)	‘18실지급	‘19실지급	‘20계획
		-	-	-

2. 기금운용 현황

(1) 기금운용 총괄표

(억원)

수 입 (조 달)				지 출			
항 목	'18실적	'19실적	'20계획	항 목	'18실적	'19실적	'20계획
합 계	2,079	1,503	1,936	합 계	2,079	1,503	1,936
○ 자체수입	752	658	695	○ 사업비	539	550	534
- 법정부담금	610	594	656	- 경상사업	525	536	518
- 이자수입	22	27	14	- 국제교류정보화	14	14	16
- 민간출연금	93	32	20				
- 기타	27	5	5	○ 기금운영비	129	138	145
				- 인건비	86	92	98
				- 기타운영비	43	46	47
○ 정부내부수입	313	417	419	○ 정부내부지출	600	600	600
- 공자예탁원금회수	300	400	400	- 공자기금예탁	600	600	600
- 공자예탁이자회수	13	17	19				
○ 차입금	-	-	-	○ 차입금원금상환	-	-	-
				○ 차입금이자상환	-	-	-
○ 기타여유자금회수	1,014	428	822	○ 기타여유자금운용	811	215	657
- 통화금융기관회수	1,014	428	822	- 통화금융기관예치	811	215	657
- 비통화금융기관회수	-	-	-	- 비통화금융기관예치	-	-	-

(2) 사업별 지원 현황

<경상사업>

사 업 명	사 업 내 용	지원대상	실적 및 계획 (당년, 억원)		
			'18	'19	'20
합 계			516	497	530
○ 글로벌한국학진흥	<ul style="list-style-type: none"> - 해외 주요 대학 등에 한국학 교수직 설치 및 강좌 운영 지원 - 해외 한국전문가 육성을 위한 연구·장학 지원 프로그램 시행 - 해외 교육자 대상 한국문화 체험 워크숍 개최 	해외 대학, 해외 한국학 학위 전공자 등	122	147	161
○ 국제협력네트워킹	<ul style="list-style-type: none"> - 해외 인사의 초청 및 국내인사의 해외 파견, 청소년 교류 지원 - 주요 국가 우수 정책연구소의 한국 관련 정책연구, 국내 학술 및 민간 외교단체 등이 주관하는 학술행사, 교육 및 국제교류 활동 지원 - 해외 주요 국가 및 지역과 양·다자간 포럼을 구성하여 대화채널을 정례화하고, 글로벌 이슈 논의를 위한 우리나라 주도의 플랫폼 구축 - 주요 외교 현안 관련 지역별 맞춤형 사업을 통해 국가외교 측면보조 및 국제사회에서의 외교력 강화 	해외 주요인사, 해외 정책연구소 등	171	183	211
○ 문화교류협력강화	<ul style="list-style-type: none"> - 한국문화 해외소개를 위한 각종 공연 및 전시사업의 주관 또는 지원 - 쌍방향 문화교류를 위한 KF문화센터 및 아세안문화원 운영 - 한국에 대한 올바른 이해를 위한 문화 및 시사관련 정기간행물과 단행본의 외국어 발간 배포 - 외국의 도서관, 학술연구기관 대상 각종 도서 및 자료 지원 		115	121	124
○ 지정기부금운영	<ul style="list-style-type: none"> - 민간기부금을 활용하여 국내 및 해외 기관의 한국관련 활동 및 사업 지원 		94	32	18
○ 국제교류정보화	<ul style="list-style-type: none"> - 국제교류 및 문화외교 활동을 지원하기 위한 국제교류정보시스템 구축 및 운영 		14	14	16

3. 기금조성 현황 및 계획

(억원)

		'18(누계)	'19년 실적		'20년 계획		비 고
			당 년	누 계	당 년	누 계	
총 조 성	○출연금	835	32	867	20	887	
	- 정부출연	409	-	409	-	409	
	- 민간출연	426	32	458	20	478	
	○부담금	9,270	594	9,864	656	10,520	
	○차입금	50	△50	-	-	-	
	- 특별회계	-	-	-	-	-	
	- 공공기금	-	-	-	-	-	
	- 한 은	-	-	-	-	-	
	- 통화금융기관	50	△50	-	-	-	
	- 비통화금융기관	-	-	-	-	-	
	- 기타민간	-	-	-	-	-	
	- 부문간차입	-	-	-	-	-	
	- 차 관	-	-	-	-	-	
	○운영수입	2,476	49	2,525	37	2,562	
	- 이자수입	2,314	44	2,358	32	2,390	
	- 재화및용역판매수입	120	5	125	5	130	
	- 기 타	42	-	42	-	42	
	○평가계정	△296	-	△296	-	△296	
	소 계 (A)	12,335	625	12,960	713	13,673	
사 용 액	○경상지출	8,446	550	8,996	534	9,530	
	○정부내부상환	-	-	-	-	-	
	○차입금원금상환	-	50	50	-	50	
	○차입금이자상환	-	2	2	-	2	
	○기금운영비	2,204	138	2,342	145	2,487	
	○평가계정	△290	-	△290	-	△290	
	소 계 (B)	10,360	740	11,100	679	11,779	
순조성액 (A-B)		1,975	△111	1,864	34	1,898	

4. 자산 보유 현황

(억원)

구 분	'18년 말(잔액)	'19년 말(잔액)	'20년 말(추정)
합 계	1,997	2,005	1,994
○ 금융자산	1,178	978	770
- 한은예치	-	-	-
- 통화금융기관예치	265	162	100
- 비통화금융기관예치	913	813	670
- 국채매입	-	-	-
- 국채외 채권매입	-	-	-
- 주식매입	-	-	-
- 기타 민간예치	-	-	-
○ 정부내부거래	700	900	1,100
- 타회계예탁	-	-	-
- 타기금예탁	700	900	1,100
(타기금예탁분)	-	-	-
- 부문간예탁	-	-	-
○ 부동산	44	44	44
- 토 지	4	4	4
- 건 물	40	40	40
- 기 타	-	-	-
○ 기타자산(미수수익)	75	86	80

5. 지원체계

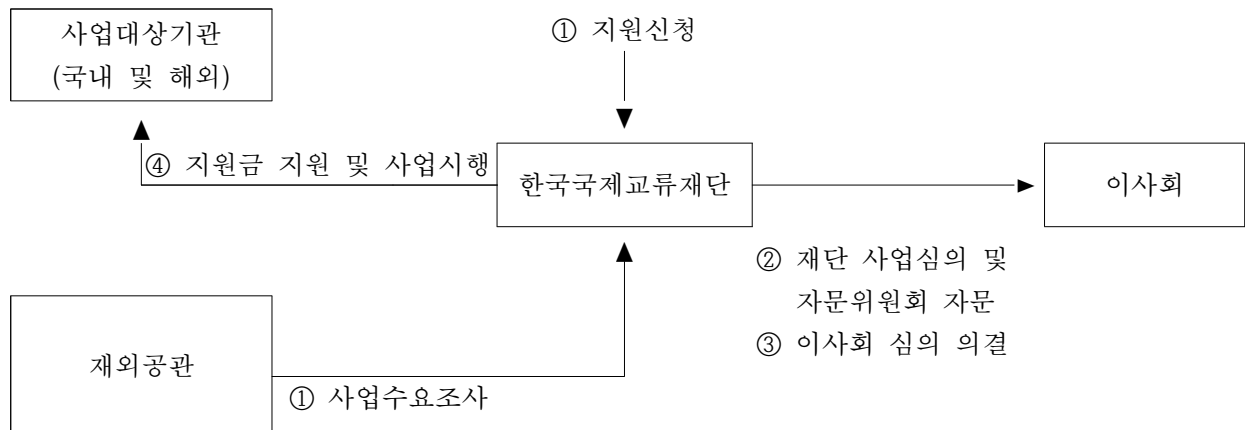

12. 국제질병퇴치기금

(Global Disease Eradication Fund)

1. 기금 개요

(1) 설치근거 / 목적	○ 근거 : 국제질병퇴치기금법 제3조 (기금의 설치) ○ 목적 : 개발도상국의 질병의 예방과 퇴치를 지원하는데 필요한 자금을 조성			
(2) 설치연도	2017년	(3) 운용개시연도	2017년	
(4) 주무부처	외교부	(5) 관리주체	외교부 (위탁운용 : 한국국제협력단)	
(6) 조성재원 (조항)	○ 정부 출연금 ○ 범정부담금(출국납부금) ○ 기금운용수익금			
(7) 기금의 용도 (조항)	○ 개발도상국의 질병 예방, 퇴치 지원 ○ 개발도상국의 질병 예방, 퇴치를 주요목적으로 하는 국제기구 및 민간단체 지원 ○ 기금의 조성, 운용 및 관리를 위한 경비의 지출			
(8) 여유자금 운용범위	○ 금융기관에의 예치 ○ 공공자금관리기금에의 위탁 ○ 국채, 공채 또는 그 밖의 유가증권 매입			
(9) 회계방식	○ 국가회계기준			
(10) 기금관리방식	직접관리	부서명 : 외교부 다자협력·인도지원과 (Tel : 02-21000-8453)		
	위탁관리	기관명 : 한국국제협력단 국제질병퇴치기금실 (Tel : 031-740-0592)		
		인력규모 : 12명		
(11) 위탁 관리시 관리비지급방식	부서운영비지급 방식 (지급규모, 백만원)	‘18실지급	‘19실지급	‘20계획
		150	346	543
	대하·대출 금리차 지원방식 (대하: %, 대출: %)	‘18실지급	‘19실지급	‘20계획

2. 기금운용 현황

(1) 기금운용 총괄표

(억원)

수 입 (조 달)				지 출			
항 목	'18실적	'19실적	'20계획	항 목	'18실적	'19실적	'20계획
합 계	827	868	1,004	합 계	827	868	1,004
○ 자체수입	397	419	521	○ 사업비	404	405	652
- 법정부담금	392	410	510	- 경상사업	404	405	652
- 이자수입	3	8	8	- 자본지출	-	-	-
- 기타	2	1	3	- 융자사업	-	-	-
				○ 기금운영비	2	3	5
				- 인건비	1	2	4
				- 기타운영비	1	1	1
○ 정부내부수입	-	-	-	○ 정부내부지출	-	-	-
○ 차입금	-	-	-	○ 차입금원금상환	-	-	-
				○ 차입금이자상환	-	-	-
○ 기타여유자금회수	430	449	483	○ 기타여유자금운용	421	460	347
- 통화금융기관회수	430	12	483	- 통화금융기관예치	421	460	347
- 비통화금융기관회수	-	437	-				

(2) 사업별 지원 현황

<경상사업>

사업명	사업내용	지원대상	실적 및 계획 (당년, 억원)		
			'18	'19	'20
합 계			404	405	652
○민관협력 국제질병퇴치	- 질병 퇴치 분야 현장 전문성을 가진 NGO와의 파트너십을 통해 개발도상국의 감염병 등 질병의 예방 및 퇴치에 기여	시민사회단체	47	49	65
○국제기구협력 국제질병퇴치	- 질병 퇴치에 현장 전문성을 가진 국제기구와의 파트너십을 통해 질병퇴치에 기여	국제기구	180	165	312
○글로벌 국제질병퇴치	- 국제적으로 확산돼 있는 질병 퇴치 분야에 전문성을 가진 글로벌 보건기관들 및 특정 질병 퇴치 이니셔티브와의 파트너십을 통해 글로벌 질병퇴치에 기여	국제기구 및 국제보건기관	158	174	250
○출국납부금 징수위탁	- 인천국제공항공사 및 한국공항공사 출국납부금의 부과·징수 업무대행 수수료 지급	-	19	17	25

3. 기금조성 현황 및 계획

(억원)

		'18(누계)	'19년 실적		'20년 계획		비 고
			당 년	누 계	당 년	누 계	
총 조 성	○출연금	-	-	-	-	-	
	- 정부출연	-	-	-	-	-	
	- 민간출연	-	-	-	-	-	
	○부담금	759	410	1,169	510	1,679	
	○차입금	-	-	-	-	-	
	- 특별회계	-	-	-	-	-	
	- 공공기금	-	-	-	-	-	
	- 한 은	-	-	-	-	-	
	- 통화금융기관	-	-	-	-	-	
	- 비통화금융기관	-	-	-	-	-	
	- 기타민간	-	-	-	-	-	
	- 부문간차입	-	-	-	-	-	
	- 차 관	-	-	-	-	-	
	○운영수입	456	9	465	11	476	
	- 이자수입	14	8	22	8	30	
	- 재화및용역판매수입	-	-	-	-	-	
	- 기 타	442	1	443	3	446	
	○평가계정	-	-	-	-	-	
	소 계 (A)	1,215	419	1,634	521	2,155	
사 용 액	○경상지출	748	405	1,153	652	1,805	
	○정부내부상환	-	-	-	-	-	
	○차입금원금상환	-	-	-	-	-	
	○차입금이자상환	-	-	-	-	-	
	○기금운영비	18	3	21	5	26	
	○평가계정	-	-	-	-	-	
	소 계 (B)	766	408	1,174	657	1,831	
순조성액 (A-B)		449	11	460	△136	324	

4. 자산 보유 현황

(억원)

구 분	'18년 말(잔액)	'19년 말(잔액)	'20년 말(추정)
합 계	449	460	324
○ 금융자산	449	460	324
- 한은예치	-	35	-
- 통화금융기관예치	12	-	-
- 비통화금융기관예치	437	425	324
- 국채매입	-	-	-
- 국채외 채권매입	-	-	-
- 주식매입	-	-	-
- 기타 민간예치	-	-	-
○ 정부내부거래	-	-	-
- 타회계예탁	-	-	-
(타회계예탁분)	-	-	-
- 타기금예탁	-	-	-
(타기금예탁분)	-	-	-
- 부문간예탁	-	-	-
○ 부동산	-	-	-
- 토 지	-	-	-
- 건 물	-	-	-
- 기 타	-	-	-
○ 기타자산(미수수익)	-	-	-

5. 지원체계

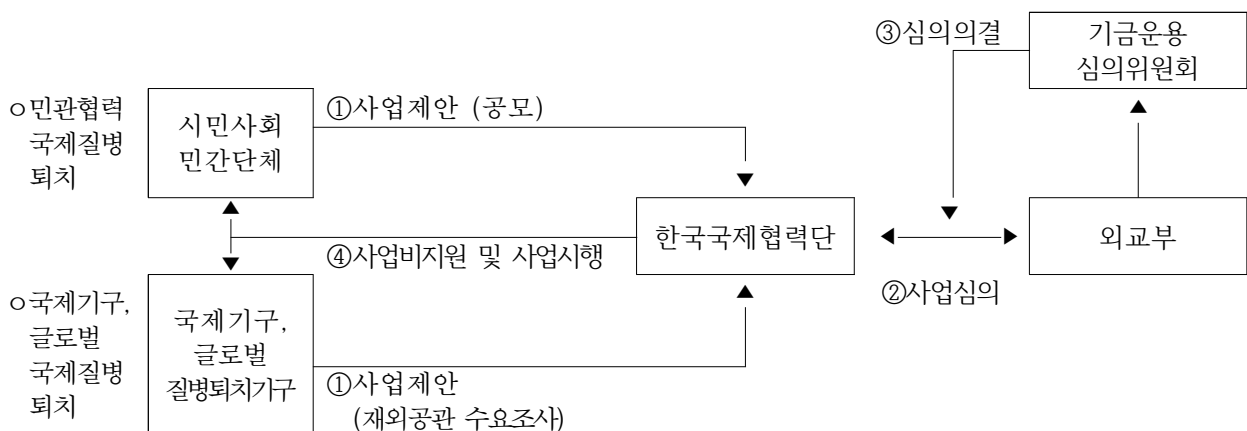

13. 군인복지기금

(Military Welfare Funds)

1. 기금 개요

(1) 설치근거 / 목적	○ 근거 : 군인복지기금법 제1조 ○ 목적 : 군의 복지사업을 효율적으로 수행하기 위하여 군인복지기금을 설치·운용함으로써 군인 등의 생활안정과 국군의 전력 향상에 이바지			
(2) 설치연도	1996	(3) 운용개시연도	1996	
(4) 주무부처	국방부	(5) 관리주체	국방부	
(6) 조성재원 (조항)	○ 군인복지기금법 제4조, 제4조의 2, 제4조의 3 - 군 복지시설 및 체육시설의 운영으로 생긴 수입금 - 국가 외의 자가 복지시설 등의 사용허가를 받아 납부한 사용료 - 군인복지기금 증식사업으로 생긴 수입금 - 군인복지기금 재산의 매각대금 - 다른 회계 또는 기금으로부터의 전입금 및 차입금 - 학자금대부계정 및 전세대부계정의 운용수익 - 주거지원과 관련된 입주보증금, 퇴거지연금, 상환지연이자			
(7) 기금의 용도 (조항)	○ 군인복지기금법 제4조, 제4조의2, 제4조의3 - 복지시설 등의 유지 및 관리사업 - 복지시설 등의 신설 및 증설 - 군인 등 사기 진작에 필요한 사업 - 군인 자녀에 대한 장학사업의 지원 - 전역예정장교에 대한 취업활동 지원 - 군인 본인 및 자녀에 대한 학자금 대부 - 군간부에 대한 민간주택 임대자금 대부			
(8) 여유자금 운용범위	○ 군인복지기금법 시행령 제12조(여유자금의 운용) 금융기관 예치			
(9) 회계방식	○ 기업회계의 원칙			
(10) 기금관리방식	직접관리	부서명 : 국방부 복지정책과 (Tel : 02-748-6621,6622)		
	위탁관리	기관명 : (Tel : -)		
		인력규모 : 명(본부 명, 일선기관 명)		
(11) 위탁 관리시 관리비지급방식	부서운영비지급 방식 (지급규모, 백만원)	‘18실지급	‘19실지급	‘20계획
	대하·대출 금리차 지원방식 (대하: %, 대출: %)	‘18실지급	‘19실지급	‘20계획

2. 기금운용 현황

(1) 기금운용 총괄표

(억원)

수 입 (조 달)				지 출			
항 목	'18실적	'19실적	'20계획	항 목	'18실적	'19실적	'20계획
합 계	12,010	13,107	8,483	합 계	12,010	13,107	8,483
○ 자체수입	5,219	5,305	5,334	○ 사업비	5,212	5,788	6,420
- 법정부담금	-	-	-	- 경상사업	3,641	4,083	4,357
- 이자수입	102	121	78	- 자본지출	-	-	-
- 사업수입	3,638	3,805	4,201	- 융자사업	1,571	1,706	2,063
- 융자원금회수	1,479	1,379	1,055	○ 기금운영비	-	-	-
○ 정부내부수입	-	-	-	○ 정부내부지출	620	620	620
- 일반회계전입	-	-	-	- 일반회계전출	620	620	620
○ 차입금	-	-	-	○ 차입금원금상환	-	-	-
				○ 차입금이자상환	-	-	-
○ 기타여유자금회수	6,790	7,802	3,149	○ 기타여유자금운용	6,177	6,699	1,443
- 한국은행회수	36	71	-	- 한국은행예치	71	-	-
- 통화금융기관회수	617	892	282	- 통화금융기관예치	570	1,031	127
- 비통화금융기관회수	5,063	5,682	1,629	- 비통화금융기관예치	5,536	5,667	1,316
- 기타민간회수	1,075	1,156	1,238				

(2) 사업별 지원 현황

<경상사업>

사 업 명	사 업 내 용	지원대상	실적 및 계획 (당년, 억원)		
			'18	'19	'20
합 계			3,641	4,083	4,538
○ 복지시설운영	- 복지시설운영 경비	국방부 직할부대, 각군	2,717	2,874	3,485
○ 복지시설확보	- 복지시설 신증설 및 시설개선		539	622	442
○ 장병격려사업	- 장병 사기증진을 위한 사업		193	189	196
○ 부대시설운영지원	- 기본복지/병영시설 비품지원		97	256	57
○ 장학사업	- 군인자녀 대학교 성적우수자 격려금		21	23	24
○ 취업활동지원	- 전역예정장병 재취업 교육지원		73	119	153

<용자사업>

사 업 명	사 업 내 용	용자대상기관 (용자요건)	용자취급 기 관
합 계			
○ 학자금대부	- 현역 군인 및 그 자녀에 대한 국내·외 대학학자금 대부	○ 국내·외 대학에 입·재학 중인 군인본인 및 그 자녀 (무이자 대부)	○ 직접대부
○ 군간부 전세자금 대부 (용자)	- 관사를 지원받지 못한 군 간부에게 민간주택임대자금 대부	○ 관사 대기 중인 부양 가족이 있는 군 간부 (무이자 대부)	○ 직접대부

사 업 명	인 수 조 건			용 자 규 모(억원)			
	대하금리 (연리)	대출금리 (연리)	총상환기간 ¹⁾ (거치기간)	'18실적 (연말잔액)	'19실적 (연말잔액)	'20계획	
						신규	잔액
합 계				368 (3,193)	284 (2,109)	375	1,502
○ 학자금대부		무이자	4년 (졸업후 2년)	278 (1,490)	272 (1,342)	265	1,227
○ 군간부 전세자금 대부 (용자)		무이자	일시상환 (상환사유 발생시)	90 (1,703)	12 (767)	110	275

1) 총상환기간 = 거치기간 + 상환기간이며, 거치기간을 괄호안에 별도 기재

3. 기금조성 현황 및 계획

(억원)

		'18(누계)	'19년 실적		'20년 계획		비 고
			당 년	누 계	당 년	누 계	
총 조 성	○출연금	6,030	-	6,030	-	6,030	
	- 정부출연	6,030	-	6,030	-	6,030	
	- 민간출연	-	-	-	-	-	
	○부담금	-	-	-	-	-	
	○차입금	-	-	-	-	-	
	- 특별회계	-	-	-	-	-	
	- 공공기금	-	-	-	-	-	
	- 한 은	-	-	-	-	-	
	- 통화금융기관	-	-	-	-	-	
	- 비통화금융기관	-	-	-	-	-	
	- 기타민간	-	-	-	-	-	
	- 부문간차입	-	-	-	-	-	
	- 차 관	-	-	-	-	-	
	○운영수입	60,213	3,926	64,139	4,279	68,418	
	- 이자수입	2,454	121	2,575	78	2,653	
	- 재화및용역판매수입	54,934	3,588	58,522	4,009	62,531	
	- 기 타	2,825	217	3,042	192	3,234	
	○평가계정	-	-	-	-	-	
	소 계 (A)	66,243	3,926	70,169	4,279	74,448	
사 용 액	○경상지출	56,598	4,398	60,996	4,808	65,804	
	○정부내부상환	-	-	-	-	-	
	○차입금원금상환	-	-	-	-	-	
	○차입금이자상환	-	-	-	-	-	
	○기금운영비	-	-	-	-	-	
	○평가계정	-	-	-	-	-	
	소 계 (B)	56,598	4,398	60,996	4,808	65,804	
순조성액 (A-B)		9,645	△472	9,173	△529	8,644	

4. 자산 보유 현황

(억원)

구 분	'18년 말(잔액)	'19년 말(잔액)	'20년 말(추정)
합 계	18,152	18,099	16,051
○ 금융자산	12,148	11,971	8,814
- 한은예치	71	1	1
- 통화금융기관예치	4,360	4,283	2,355
- 비통화금융기관예치	7,717	7,687	6,458
- 국채매입	-	-	-
- 국채외 채권매입	-	-	-
- 주식매입	-	-	-
- 기타 민간예치	-	-	-
○ 정부내부거래	-	-	-
- 타회계예탁	-	-	-
(회계예탁분)	-	-	-
- 타기금예탁	-	-	-
(타기금예탁분)	-	-	-
- 부문간예탁	-	-	-
○ 부동산	5,884	6,035	7,144
- 토 지	308	309	196
- 건 물	2,801	2,742	4,683
- 기 타	2,769	2,984	2,265
○ 기타자산(미수수익)	120	93	93

5. 지원체계

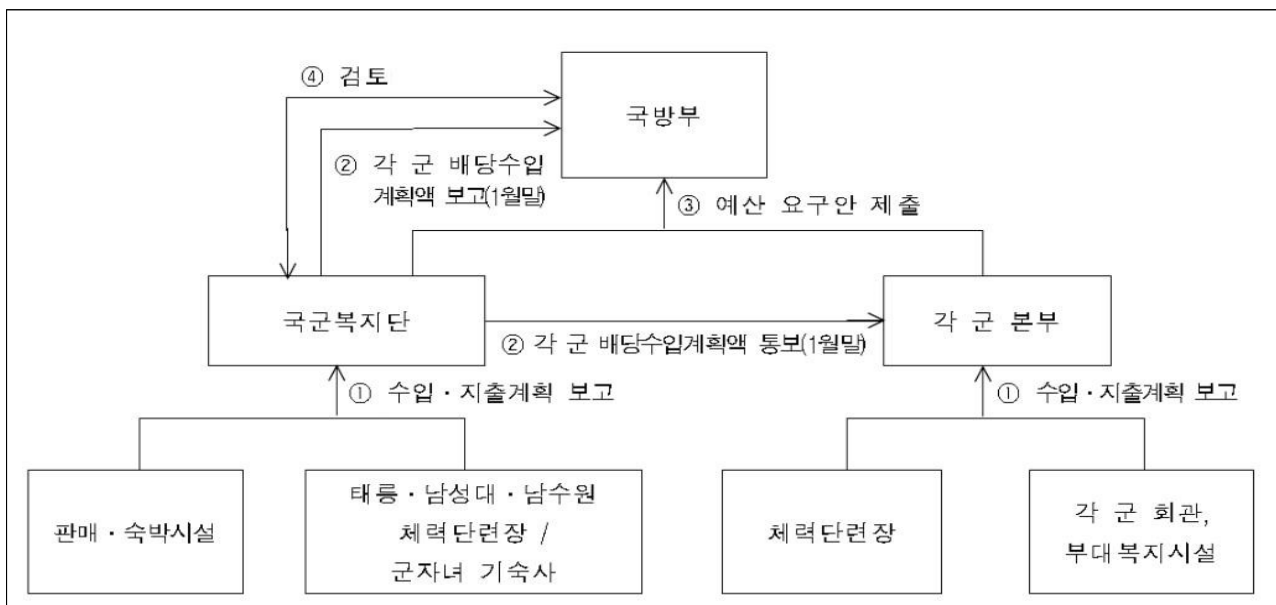

14. 군인연금기금

(Military Pension Fund)

1. 기금 개요

(1) 설치근거 / 목적	○ 근거 : 군인연금법 제37조 ○ 목적 : 퇴역군인 또는 유족의 생활안정과 복리향상에 기여			
(2) 설치연도	1960년	(3) 운용개시연도	1963년	
(4) 주무부처	국방부	(5) 관리주체	국방부장관	
(6) 조성재원 (조항)	○ 제37조(기금의 설치 및 조성) - 군인연금법에 따른 기여금, 부담금, 보전금 - 책임준비금 - 기금의 운용수익 - 다른 기금 또는 회계로부터의 차입금·전입금, 그 밖의 수입			
(7) 기금의 용도 (조항)	○ 군인연금법에 따른 급여금·환급금의 지급 및 기여금의 반환 ○ 차입금의 상환과 그 이자의 지급 ○ 그 밖의 군인연금제도의 운영에 필요한 경비			
(8) 여유자금 운용범위	○ 금융기관 예치 및 공자기금 예탁 등			
(9) 회계방식	○ 국가회계법			
(10) 기금관리방식	직접관리	부서명 : 국방부 보건복지관실 군인연금과 (Tel : 02-748-6667)		
	위탁관리	기관명 : (Tel : -)		
		인력규모 : 명(본부 명, 일선기관 명)		
(11) 위탁 관리시 관리비지급방식	부서운영비지급 방식 (지급규모, 백만원)	‘17실지급	‘18실지급	‘19계획
	대하·대출 금리차 지원방식 (대하: %, 대출: %)	‘17실지급	‘18실지급	‘19계획

2. 기금운용 현황

(1) 기금운용 총괄표

(억원)

수 입 (조 달)				지 출			
항 목	'18실적	'19실적	'20계획	항 목	'18실적	'19실적	'20계획
합 계	32,960	34,495	35,305	합 계	32,960	34,495	35,305
○ 자체수입	6,383	6,716	6,979	○ 사 업 비	32,205	33,642	34,656
- 이자수입	132	181	144	- 경상사업	32,205	33,642	34,656
- 사업수입	6,251	6,535	6,835				
				○ 기금운영비	3	4	5
				- 기타운영비	3	4	5
○ 정부내부수입	26,076	27,278	27,826	○ 정부내부지출	-	-	-
- 일반회계전입	26,076	27,278	27,826				
○ 차입금	-	-	-	○ 차입금원금상환	-	-	-
				○ 차입금이자상환	-	-	-
○ 기타여유자금회수	501	501	500	○ 기타여유자금운용	752	849	644
- 한국은행회수	1	1	-	- 한국은행예치	1	-	-
- 통화금융기관회수	-	-	-	- 통화금융기관예치	-	-	-
- 비통화금융기관회수	500	500	500	- 비통화금융기관예치	751	849	644

(2) 사업별 지원 현황

<경상사업>

사 업 명	사 업 내 용	지원대상	실적 및 계획 (당년, 억원)		
			'18	'19	'20
합 계			32,205	33,642	34,656
○ 군인연금	<ul style="list-style-type: none"> - 퇴직자 : 퇴역연금, 상이연금, 퇴역연금(공제)일시금, 퇴직수당 - 유족 : 유족연금, 유족연금부가금, 유족연금특별부가금, 유족일시금 - 재직자 : 사망조위금, 재난부조금 		32,205	33,642	34,656

3. 기금조성 현황 및 계획

(억원)

		'18(누계)	'19년 실적		'20년 계획		비 고
			당 년	누 계	당 년	누 계	
총 조 성	○출연금	187,258	15,740	202,998	12,047	215,045	
	- 정부출연	187,238	15,740	202,978	12,047	215,045	
	- 민간출연	20	-	20	-	20	
	○부담금	97,986	11,538	109,524	15,779	125,303	
	○차입금	-	-	-	-	-	
	○운영수입	8,560	181	8,741	144	8,885	
	- 이자수입	7,189	144	7,333	108	7,441	
	- 재화및용역판매수입	875	37	912	36	948	
	- 기 타	496	-	496	-	496	
	○평가계정	25,702	7,022	32,724	7,225	39,949	
소 계 (A)		319,506	34,481	353,987	35,195	389,182	
사 용 액	○경상지출	307,070	33,642	340,712	34,656	375,368	
	○정부내부상환	-	-	-	-	-	
	○차입금원금상환	-	-	-	-	-	
	○차입금이자상환	-	-	-	-	-	
	○기금운영비	51	4	55	5	60	
	○평가계정	762	14	776	276	1,052	
	소 계 (B)	307,883	33,660	341,543	34,937	376,480	
순조성액 (A-B)		11,623	821	12,444	258	12,702	

4. 자산 보유 현황

(억원)

구 분	'18년말(잔액)	'19년말(잔액)	'20년말(추정)
합 계	11,623	12,444	12,702
○ 금융자산	8,820	9,644	9,844
- 한은예치	1	1	1
- 통화금융기관예치	-	-	-
- 비통화금융기관예치	8,819	9,643	9,843
○ 정부내부거래	-	-	-
○ 부동산	2,697	2,678	2,667
- 토 지	2,399	2,391	2,391
- 건 물	296	286	276
- 기 타	2	1	-
○ 기타자산(미수수익)	106	122	191

5. 지원체계

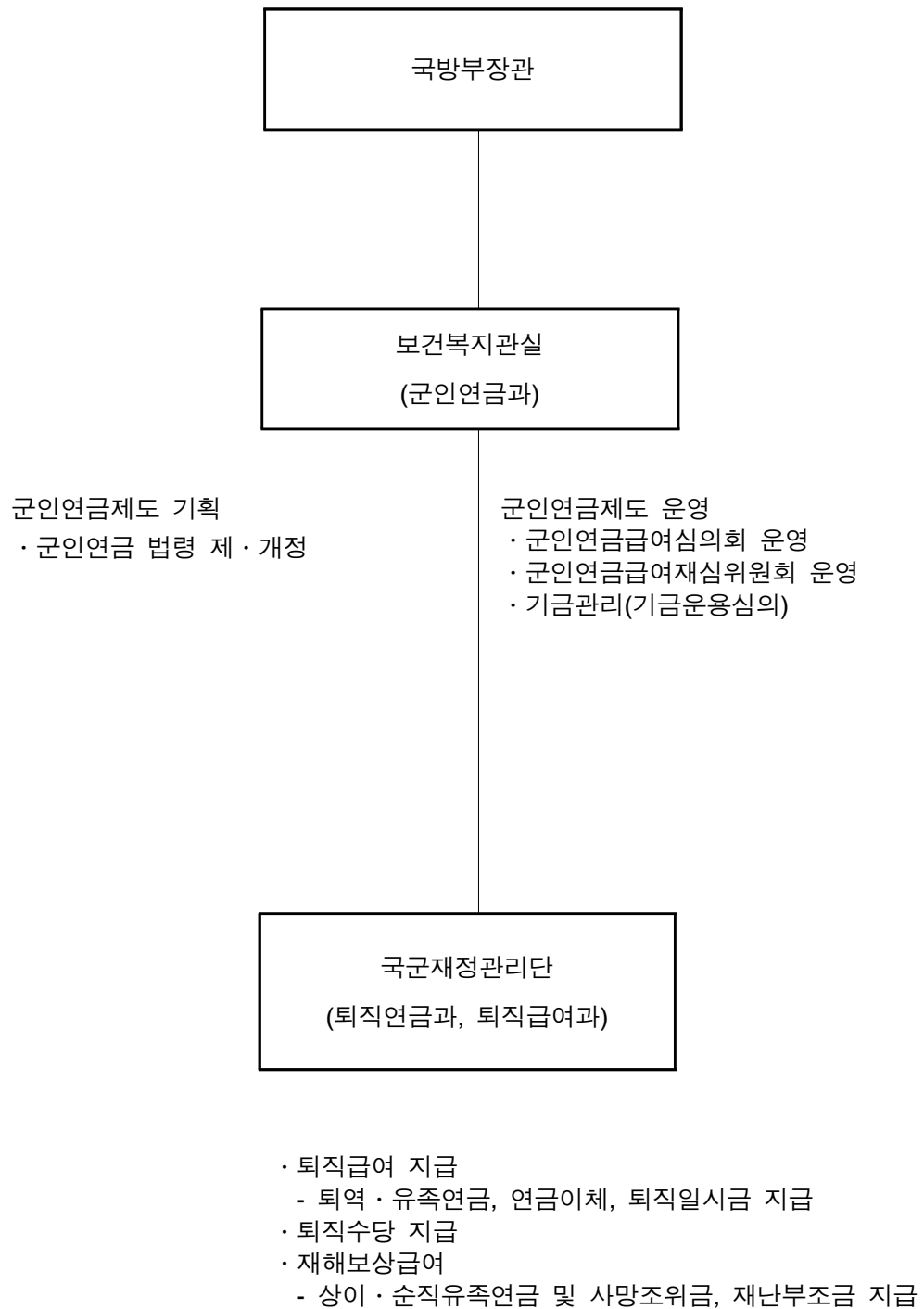

15. 근로복지진흥기금

(Labour Welfare Promotion Fund)

1. 기금 개요

(1) 설치근거 / 목적	○ 근거 : 근로복지기본법 제87조 ○ 목적 : 근로복지사업에 필요한 재원 충당			
(2) 설치연도	1993년	(3) 운용개시연도	1994년	
(4) 주무부처	고용노동부	(5) 관리주체	근로복지공단	
(6) 조성재원 (제88조)	○ 「복권 및 복권기금법」에 의한 복권수익금 * 복권수입금의 35% 중 5.310% ± 가감 조정 ○ 보증료, 구상금, 기금운용수익금 등			
(7) 기금의 용도 (제91조)	○ 저소득근로자에 대한 주택구입자금·생활안정자금 용자 또는 지원 ○ 저소득근로자의 보증부담 해소를 위한 신용보증 지원 ○ 선택적 복지제도 및 근로자지원프로그램 관련 지원 ○ 우리사주제도 및 사내근로복지기금제도 관련 지원 ○ 퇴직연금사업 등 근로자의 노후생활을 지원하기 위한 사업			
(8) 여유자금 운용범위	○ 금융기관에의 예탁 ○ 투자신탁 등의 수익증권 매입 ○ 정부의 주관 또는 감독 하에 운용되는 투자물에 예치			
(9) 회계방식	○ 국가회계법			
(10) 기금관리방식	직접관리	부서명 : 근로복지공단 기획조정본부 조직예산부 (Tel : 052-704-7778)		
	위탁관리	기관명 : (Tel : -)		
		인력규모 : 명(본부 명, 일선기관 명)		
(11) 위탁 관리시 관리비지급방식	부서운영비지급 방식 (지급규모, 백만원)	‘18실지급	‘19실지급	‘20계획
	대하·대출 금리차 지원방식 (대하: %, 대출: %)	‘18실지급	‘19실지급	‘20계획

2. 기금운용 현황

(1) 기금운용 총괄표

(억원)

수 입 (조 달)				지 출			
항 목	'18실적	'19실적	'20계획	항 목	'18실적	'19실적	'20계획
합 계	3,082	3,411	3,552	합 계	3,082	3,411	3,552
○ 자체수입	1,161	1,180	1,222	○ 사업비	1,230	1,310	1,296
- 이자수입	22	32	31	- 경상사업	280	320	410
- 사업수입	142	140	164	- 융자사업	950	991	885
- 융자원금회수	955	966	985				
- 융자이자수입	42	42	41	○ 기금운영비	153	146	158
				- 인건비	120	106	112
				- 기타운영비	33	40	46
○ 정부내부수입	470	1,084	1,155	○ 정부내부지출	552	761	582
- 복권기금전입	409	456	464	- 복권기금전출	-	42	-
- 타계정전입금	52	119	82	- 타계정전출금	52	119	82
- 공자예탁원금회수	-	500	600	- 공자기금예탁	500	600	500
- 공자예탁이자회수	10	10	9				
○ 차입금	-	-	-	○ 차입금원금상환	1	1	1
				- 기타민간차입원금상환	1	1	1
				○ 차입금이자상환	-	-	-
○ 기타여유자금회수	1,451	1,146	1,175	○ 기타여유자금운용	1,146	1,192	1,516
- 통화금융기관회수	17	24	11	- 통화금융기관예치	24	39	14
- 비통화금융기관회수	1,434	1,122	1,164	- 비통화금융기관예치	1,122	1,154	1,502

가) 중소복지계정

(억원)

수 입 (조 달)				지 출			
항 목	'18실적	'19실적	'20계획	항 목	'18실적	'19실적	'20계획
합 계	2,543	2,785	2,972	합 계	2,543	2,785	2,972
○ 자체수입	1,037	1,039	1,095	○ 사 업 비	1,094	1,114	1,136
- 이자수입	20	11	30	- 경상사업	144	124	250
- 사업수입	20	20	38	- 융자사업	950	991	885
- 융자원금회수	955	966	985				
- 융자이자수입	42	42	41	○ 기금운영비	112	105	110
				- 인건비	91	77	81
				- 기타운영비	21	28	29
○ 정부내부수입	419	961	729	○ 정부내부지출	552	421	342
- 복권기금전입	409	456	464	- 복권기금전출	-	42	-
- 타계정전입금	-	-	-	- 타계정전출금	52	119	82
- 공자예탁원금회수	-	500	260	- 공자기금예탁	500	260	260
- 공자예탁이자회수	10	5	4				
○ 차입금	-	-	-	○ 차입금원금상환	1	1	1
				- 기타민간차입원금상환	1	1	1
				○ 차입금이자상환	-	-	-
○ 기타여유자금회수	1,088	785	1,148	○ 기타여유자금운용	785	1,143	1,384
- 통화금융기관회수	8	14	11	- 통화금융기관예치	14	29	14
- 비통화금융기관회수	1,079	772	1,137	- 비통화금융기관예치	772	1,115	1,370

나) 신용보증사업계정

(억원)

수 입 (조 달)				지 출			
항 목	'18실적	'19실적	'20계획	항 목	'18실적	'19실적	'20계획
합 계	202	264	208	합 계	202	264	208
○ 자체수입	124	121	126	○ 사 업 비	136	196	160
- 이자수입	2	1	-				
- 사업수입	122	120	126				
				○ 기금운영비	42	41	47
				- 인건비	29	30	31
				- 기타운영비	12	11	17
○ 정부내부수입	52	119	82	○ 정부내부지출	-	-	-
- 타계정전입금	52	119	82				
○ 차입금	-	-	-	○ 차입금원금상환	-	-	-
				○ 차입금이자상환	-	-	-
○ 기타여유자금회수	27	25	-	○ 기타여유자금운용	25	27	-
- 통화금융기관회수	9	11	-	- 통화금융기관예치	11	10	-
- 비통화금융기관회수	18	14	-	- 비통화금융기관예치	14	17	-

다) 실업대책사업계정

(억원)

수 입 (조 달)				지 출			
항 목	'18실적	'19실적	'20계획	항 목	'18실적	'19실적	'20계획
합 계	336	362	372	합 계	336	362	372
○ 자체수입	-	21	1	○ 사 업 비	-	-	-
- 이자수입	-	21	1				
				○ 기금운영비	-	-	-
○ 정부내부수입	-	4	345	○ 정부내부지출	-	340	240
- 공자예탁원금회수	-	-	340	- 공자기금예탁	-	340	240
- 공자예탁이자회수	-	4	5				
○ 차입금	-	-	-	○ 차입금원금상환	-	-	-
				○ 차입금이자상환	-	-	-
○ 기타여유자금회수	336	336	27	○ 기타여유자금운용	336	22	132
- 통화금융기관회수	-	-	-	- 통화금융기관예치	-	-	-
- 비통화금융기관회수	336	336	27	- 비통화금융기관예치	336	22	132

(2) 사업별 지원 현황

<경상사업>

사 업 명	사 업 내 용	지원대상	실적 및 계획 (당년, 억원)		
			'18	'19	'20
합 계			255	320	410
○ 근로자복지지원	<문화예술제> ○ 근로자문화예술제 행사지원	○ 근로자	5	5	5
	<기업복지활성화지원> ○ 중소기업사업장에 맞는 복지제도 도입 및 EAP 지원	○ 300인 미만 중소기업 사업장	13	15	12
○ 퇴직연금사업운영	○ 30인 이하 사업장에 퇴직연금제도 도입 지원	○ 30인 이하 사업장 소속근로자	29	30	28
○ 근로복지기금지원	○ 사내근로복지기금에서 협력업체 복지 비용 등 지원과 중소기업에 포함된 둘 이상의 기업이 공동으로 기금법인을 설립·출연 시, 비용 지원	○ 사내/공동 근로 복지기금법인	36	39	172
○ 근로복지정보시스템 (정보화)	○ 소규모 영세 사업장에 대한 다양한 서비스 및 정보 제공을 위한 최적화된 정보시스템 구축·운영을 통해 취약계층 근로자 공적서비스 제공 기반 확충	○ 근로자	36	35	33
○ 신용보증대위변제	○ 저소득 융자대상자 신용보증 지원 및 그에 따른 변제금 지급	○ 근로자	136	196	160

<용자사업>

사 업 명	사 업 내 용	용자대상기관 (용자요건)	용자취급 기 관
합 계			
○ 생활안정자금(용자)	○ 저소득근로자에 대한 생활자금 및 1개월 이상 임금이 체불된 재직 근로자에게 생계비 용자 지원	○ 3인가구 기준 중위소득 2/3 이하 근로자 (단, 임금체불생계비는 연간소득액(배우자합산)이 4인가구 기준 중위소득 이하인 근로자)	○ 기업은행

사 업 명	인 수 조 건			용 자 규 모(억원)			
	대하금리 (연리)	대출금리 (연리)	총상환기간 (거치기간)	'18실적 (연말잔액)	'19실적 (연말잔액)	'20계획	
						신규	잔액
합 계				950 (2,304)	991 (2,321)	885	2,229
○ 생활안정자금(용자)	1.9	2.5	4년(1년)	950 (2,296)	991 (2,321)	885	2,221
○ 신규실업자 등 생계비 대부(종료)	0.4	1.0	8년(3년)	- (0)	- (0)	-	-
○ 실직자점포지원 (종료)	-	4.5	1~2년 단위계약 (최장6년)	- (8)	- (8)	-	8

3. 기금조성 현황 및 계획

(1) 총괄표

(억원)

		'18(누계)	'19년 실적		'20년 계획		비고
			당년	누계	당년	누계	
총 조 성	○출연금	5,556	456	6,012	464	6,476	
	- 정부출연	5,548	456	6,004	464	6,468	
	- 민간출연	8	-	8	-	8	
	○부담금	-	-	-	-	-	
	○차입금	23,381	-	23,381	-	23,381	
	- 특별회계	2,740	-	2,740	-	2,740	
	- 공공기금	2,510	-	2,510	-	2,510	
	- 한 은	-	-	-	-	-	
	- 통화금융기관	-	-	-	-	-	
	- 비통화금융기관	-	-	-	-	-	
	- 기타민간	15,176	-	15,176	-	15,176	
	- 부문간차입	-	-	-	-	-	
	- 차 관	2,955	-	2,955	-	2,955	
	○운영수입	13,709	224	13,933	245	14,178	
	- 이자수입	8,723	84	8,807	81	8,888	
	- 재화및용역판매수입	4,313	140	4,453	164	4,617	
	- 기 타	673	-	673	-	673	
	○평가계정	53	-	53	-	53	
	소 계 (A)	42,699	680	43,379	709	44,088	
사 용 액	○경상지출	8,549	320	8,869	410	9,279	
	○정부내부상환	6,825	-	6,825	-	6,825	
	○차입금원금상환	17,587	1	17,588	1	17,589	
	○차입금이자상환	3,251	-	3,251	-	3,251	
	○기금운영비	2,353	146	2,499	158	2,657	
	○평가계정	292	-	292	-	292	
	소 계 (B)	38,857	467	39,324	569	39,893	
순조성액 (A-B)		3,842	213	4,055	140	4,195	

(2) 중소복지계정

(억원)

		'18(누계)	'19년 실적		'20년 계획		비 고
			당 년	누 계	당 년	누 계	
총 조 성	○출연금	5,179	456	5,635	464	6,099	
	- 정부출연	5,171	456	5,627	464	6,091	
	- 민간출연	8	-	8	-	8	
	○부담금	-	-	-	-	-	
	○차입금	3,450	-	3,450	-	3,450	
	- 특별회계	940	-	940	-	940	
	- 공공기금	2,510	-	2,510	-	2,510	
	- 한 은	-	-	-	-	-	
	- 통화금융기관	-	-	-	-	-	
	- 비통화금융기관	-	-	-	-	-	
	- 기타민간	-	-	-	-	-	
	- 부문간차입	-	-	-	-	-	
	- 차 관	2,955	-	2,955	-	2,955	
	○운영수입	4,372	78	4,450	113	4,563	
	- 이자수입	1,605	58	1,663	75	1,738	
	- 재화및용역판매수입	2,767	20	2,787	38	2,825	
	- 기 타	-	-	-	-	-	
	○평가계정	53	-	53	-	53	
	소 계 (A)	13,054	534	13,588	577	14,165	
사 용 액	○경상지출	3,392	124	3,516	250	3,766	
	○정부내부상환	4,535	-	4,535	-	4,535	
	○차입금원금상환	42	1	43	1	44	
	○차입금이자상환	8	-	8	-	8	
	○기금운영비	1,050	105	1,155	110	1,265	
	○평가계정	292	-	292	-	292	
	소 계 (B)	9,319	230	9,549	361	9,910	
순조성액 (A-B)		3,735	304	4,039	216	4,255	

(3) 신용보증사업계정

(억원)

		'18(누계)	'19년 실적		'20년 계획		비 고
			당 년	누 계	당 년	누 계	
총 조 성	○출연금	67	-	67	-	67	
	- 정부출연	67	-	67	-	67	
	- 민간출연	-	-	-	-	-	
	○부담금	-	-	-	-	-	
	○차입금	-	-	-	-	-	
	- 특별회계	-	-	-	-	-	
	- 공공기금	-	-	-	-	-	
	- 한 은	-	-	-	-	-	
	- 통화금융기관	-	-	-	-	-	
	- 비통화금융기관	-	-	-	-	-	
	- 기타민간	-	-	-	-	-	
	- 부문간차입	-	-	-	-	-	
	- 차 관	-	-	-	-	-	
	○운영수입	2,078	121	2,199	126	2,325	
	- 이자수입	78	1	79	-	79	
	- 재화및용역판매수입	1,418	120	1,538	126	1,664	
	- 기 타	582	-	582	-	582	
	○평가계정	-	-	-	-	-	
	소 계 (A)	2,145	121	2,266	126	2,392	
사 용 액	○경상지출	1,831	196	2,027	160	2,187	
	○정부내부상환	-	-	-	-	-	
	○차입금원금상환	-	-	-	-	-	
	○차입금이자상환	-	-	-	-	-	
	○기금운영비	559	41	600	47	647	
	○평가계정	-	-	-	-	-	
	소 계 (B)	2,390	237	2,627	207	2,834	
순조성액 (A-B)		△245	△116	△361	△81	△442	

(4) 실업대책사업계정

(억원)

		'18(누계)	'19년 실적		'20년 계획		비 고
			당 년	누 계	당 년	누 계	
총 조 성	○출연금	310	-	310	-	310	
	- 정부출연	310	-	310	-	310	
	- 민간출연	-	-	-	-	-	
	○부담금	-	-	-	-	-	
	○차입금	19,931	-	19,931	-	19,931	
	- 특별회계	1,800	-	1,800	-	1,800	
	- 공공기금	-	-	-	-	-	
	- 한 은	-	-	-	-	-	
	- 통화금융기관	-	-	-	-	-	
	- 비통화금융기관	-	-	-	-	-	
	- 기타민간	15,176	-	15,176	-	15,176	
	- 부문간차입	-	-	-	-	-	
	- 차 관	2,955	-	2,955	-	2,955	
	○운영수입	7,259	21	7,280	1	7,281	
	- 이자수입	7,040	21	7,061	1	7,062	
	- 재화및용역판매수입	128	-	128	-	128	
	- 기 타	91	-	91	-	91	
	○평가계정	-	-	-	-	-	
	소 계 (A)	27,500	21	27,521	1	27,522	
사 용 액	○경상지출	3,326	-	3,326	-	3,326	
	○정부내부상환	2,290	-	2,290	-	2,290	
	○차입금원금상환	17,545	-	17,545	-	17,545	
	○차입금이자상환	3,243	-	3,243	-	3,243	
	○기금운영비	744	-	744	-	744	
	○평가계정	-	-	-	-	-	
	소 계 (B)	27,148	-	27,148	-	27,148	
순조성액 (A-B)		352	21	373	1	374	

4. 자산 보유 현황

(억원)

구 분	'18년말(잔액)	'19년말(잔액)	'20년말(추정)
합 계	4,843	5,321	5,257
○ 금융자산	3,582	3,661	4,011
- 한은예치	-	-	-
- 통화금융기관예치	12	25	28
- 비통화금융기관예치	1,153	1,191	1,529
- 국채매입	-	-	-
- 국채외 채권매입	-	-	-
- 주식매입	-	-	-
- 기타 민간예치	2,416	2,445	2,454
○ 정부내부거래	500	600	500
- 타회계예탁	-	-	-
- 타기금예탁	500	600	500
(타기금예탁분)	-	-	-
- 부문간예탁	-	-	-
○ 부동산	522	817	432
- 토 지	423	810	423
- 건 물	80	-	-
- 기 타	19	7	9
○ 기타자산(미수수익)	239	243	314

5. 지원체계

(1) 중소기업계정

- 생활안정자금(용자)

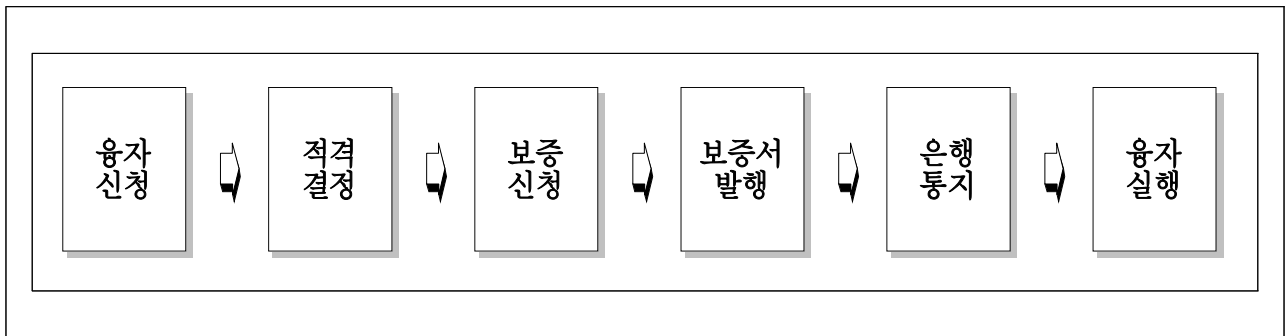

(2) 신용보증사업계정

- 신용보증대위변제

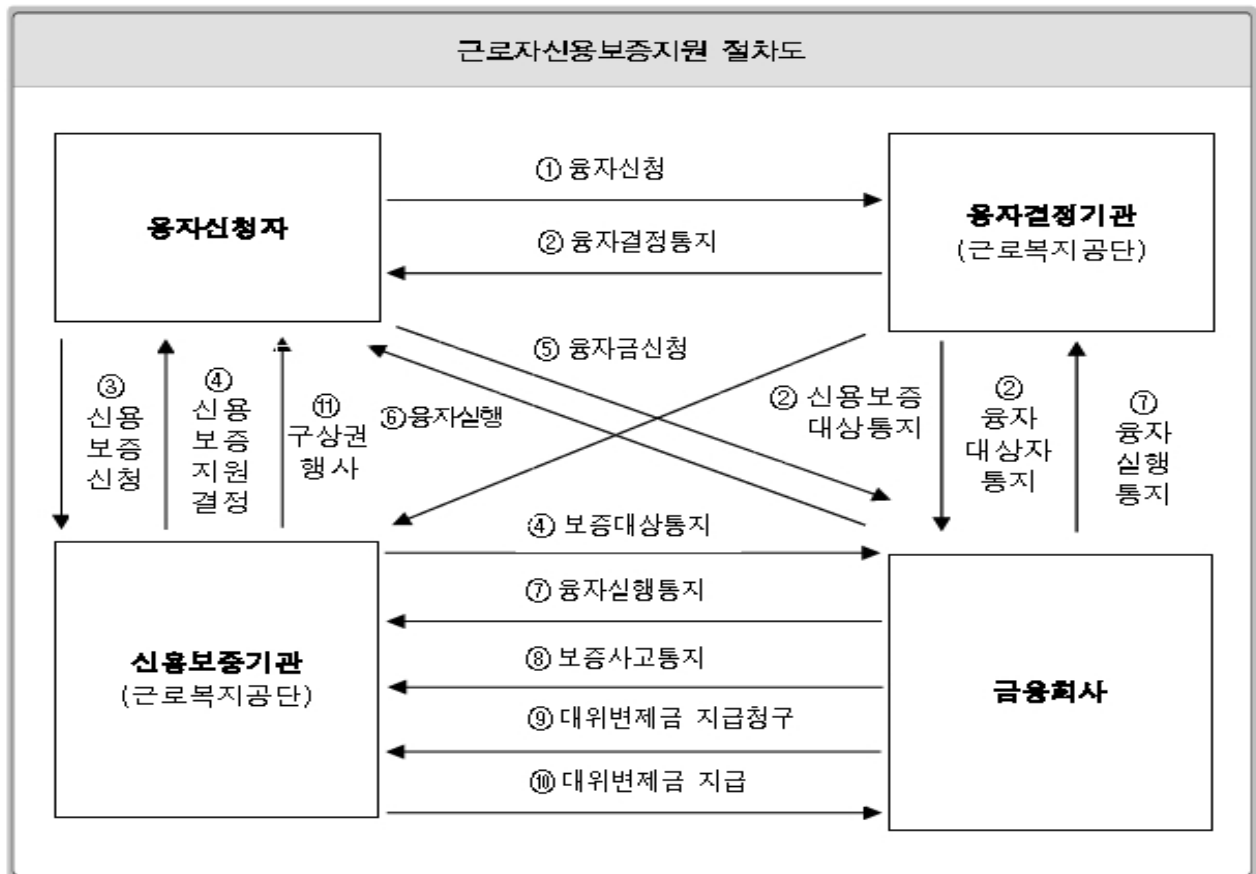

16. 금강수계관리기금

(Fund for Management of Geum River)

1. 기금 개요

(1) 설치근거 / 목적	○ 근거 : 금강수계 물관리 및 주민지원 등에 관한 법률 제31조 ○ 목적 : 금강수계관리 사업에 필요한 재원 충당			
(2) 설치연도	2002년	(3) 운용개시연도	2002년	
(4) 주무부처	환경부	(5) 관리주체	금강수계관리위원회	
(6) 조성재원 (조항)	○ 금강 수계법에 따른 물이용부담금과 그 밖의 재원 ○ 물이용부담금(물사용량 × 부과율(170원/톤)) ○ 국가 외의 자가 출연하는 현금·물품, 그 밖의 재산 ○ 차입금 ○ 매수한 토지 등으로부터 발생하는 수입 및 토지 등의 매도금액 ○ 기금운용수익금			
(7) 기금의 용도 (조항)	○ 수질개선을 위한 환경기초시설 설치·운영 지원사업 ○ 상수원관리지역 주민지원사업 및 토지등의 매수사업 ○ 오염총량관리 지원 및 상수원관리지역 관리, 비점오염저감사업 ○ 민간단체 수질보전활동 지원 및 환경기초조사사업 등			
(8) 여유자금 운용범위	○ 제1금융권(농협 등) 및 연기금투자품			
(9) 회계방식	○ 국가회계기준			
(10) 기금관리방식	직접관리	부서명 : 금강수계관리위원회 재정계획과 (Tel : 042-865-0836)		
	위탁관리	기관명 : (Tel : -)		
		인력규모 : 명(본부 명, 일선기관 명)		
(11) 위탁 관리시 관리비지급방식	부서운영비지급 방식 (지급규모, 백만원)	‘18실지급	‘19실지급	‘20계획
	대하·대출 금리차 지원방식 (대하: %, 대출: %)	‘18실지급	‘19실지급	‘20계획

2. 기금운용 현황

(1) 기금운용 총괄표

(억원)

수 입 (조 달)				지 출			
항 목	'18실적	'19실적	'20계획	항 목	'18실적	'19실적	'20계획
합 계	1,309	1,379	1,465	합 계	1,309	1,379	1,465
○ 자체수입	1,233	1,276	1,276	○ 사업비	1,183	1,111	1,179
- 법정부담금	1,192	1,219	1,243	- 경상사업	1,183	1,111	1,179
- 이자수입	2	2	1	○ 기금운영비	23	25	29
- 융자이자수입	-	-	-	- 운영경비	3	3	7
- 기타	39	55	32	- 징수비용보전	20	22	22
○ 정부내부수입	-	-	-	○ 정부내부지출	-	-	-
○ 차입금	-	-	-	○ 차입금원금상환	-	-	-
○ 기타여유자금회수	76	103	189	○ 기타여유자금운용	103	243	257
- 통화금융기관회수	76	103	189	- 통화금융기관예치	103	243	257

(2) 사업별 지원 현황

<경상사업>

사 업 명	사 업 내 용	지원대상	실적 및 계획 (당년, 억원)		
			'18	'19	'20
합 계			1,183	1,111	1,179
○ 관리청별주민지원	○ 주민소득 증대 및 복지증진 사업 추진	○ 상수원관리지역 주민	196	186	202
○ 주민지원사업평가 및 DB지원	○ 주민지원사업 평가 및 사업추진 결과 평가 등	○ 상수원관리지역 주민, 지자체	5	5	6
○ 환경기초시설설치	○ 환경기초시설 설치비 지원	○ 금강수계	364	356	339
○ 환경기초시설운영	○ 환경기초시설 운영비 지원	○ 대청댐 상류 지역	233	222	221
○ 토지등의매수	○ 상수원관리지역의 토지매수	○ 대청댐 상류 지역	190	147	221
○ 수변녹지조성관리사업	○ 매수토지에 대한 수변녹지조성	○ 대청댐 상류 지역	45	53	53
○ 오염총량관리사업	○ 오염총량관리계획 수립비용지원	○ 금강수계	48	29	46
○ 오염총량관리조사연구	○ 오염총량관리조사연구반운영비 등 지원	○ 금강수계	21	21	21
○ 상수원관리지역 관리사업	○ 상수원관리지역 관리비용 지원	○ 상수원관리지역 지자체	25	22	20
○ 환경기초조사연구	○ 환경정책 수립 기본자료 확보	○ 금강수계	23	21	21
○ 수질보전활동지원	○ 민간단체의 수질보전활동 지원	○ 금강수계	9	9	8
○ 비점오염저감사업	○ 인공습지 조성 등 비점오염물질 저감사업 지원	○ 금강수계	24	37	15
○ 생태하천복원사업	○ 생태하천복원사업 설치비 지원	○ 대청댐 상류 지역	-	3	6

3. 기금조성 현황 및 계획

(억원)

		'18(누계)	'19년 실적		'20년 계획		비 고
			당 년	누 계	당 년	누 계	
총 조 성	○출연금	-	-	-	-	-	
	- 정부출연	-	-	-	-	-	
	- 민간출연	-	-	-	-	-	
	○부담금	14,072	1,219	15,291	1,243	16,534	
	○차입금	-	-	-	-	-	
	- 특별회계	-	-	-	-	-	
	- 공공기금	-	-	-	-	-	
	- 한 은	-	-	-	-	-	
	- 통화금융기관	-	-	-	-	-	
	- 비통화금융기관	-	-	-	-	-	
	- 기타민간	-	-	-	-	-	
	- 부문간차입	-	-	-	-	-	
	- 차 관	-	-	-	-	-	
	○운영수입	599	57	656	33	689	
	- 이자수입	77	2	79	1	80	
	- 재화및용역판매수입	-	-	-	-	-	
	- 기 타	522	55	577	32	609	
	○평가계정	-	-	-	-	-	
	소 계 (A)	14,671	1,276	15,947	1,276	17,223	
사 용 액	○경상지출	14,304	1,111	15,415	1,179	16,594	
	○정부내부상환	-	-	-	-	-	
	○차입금원금상환	-	-	-	-	-	
	○차입금이자상환	-	-	-	-	-	
	○기금운영비	264	25	289	29	318	
	○평가계정	-	-	-	-	-	
	소 계 (B)	14,568	1,136	15,704	1,208	16,912	
순조성액 (A-B)		103	140	243	68	311	

4. 자산 보유 현황

(억원)

구 분	'18년말(잔액)	'19년말(잔액)	'20년말(추정)
합 계	1,313	1,499	1,740
○ 금융자산	-	-	-
- 한은예치	-	-	-
- 통화금융기관예치	103	243	311
- 비통화금융기관예치	-	-	-
- 국채매입	-	-	-
- 국채외 채권매입	-	-	-
- 주식매입	-	-	-
- 기타 민간예치	-	-	-
○ 정부내부거래	-	-	-
- 타회계예탁	-	-	-
(회계예탁분)	-	-	-
- 타기금예탁	-	-	-
(타기금예탁분)	-	-	-
- 부문간예탁	-	-	-
○ 부동산	1,098	1,141	1,334
- 토 지	1,093	1,137	1,329
- 건 물	-	-	-
- 기 타	5	4	5
○ 기타자산(미수수익)	112	115	95

5. 지원체계

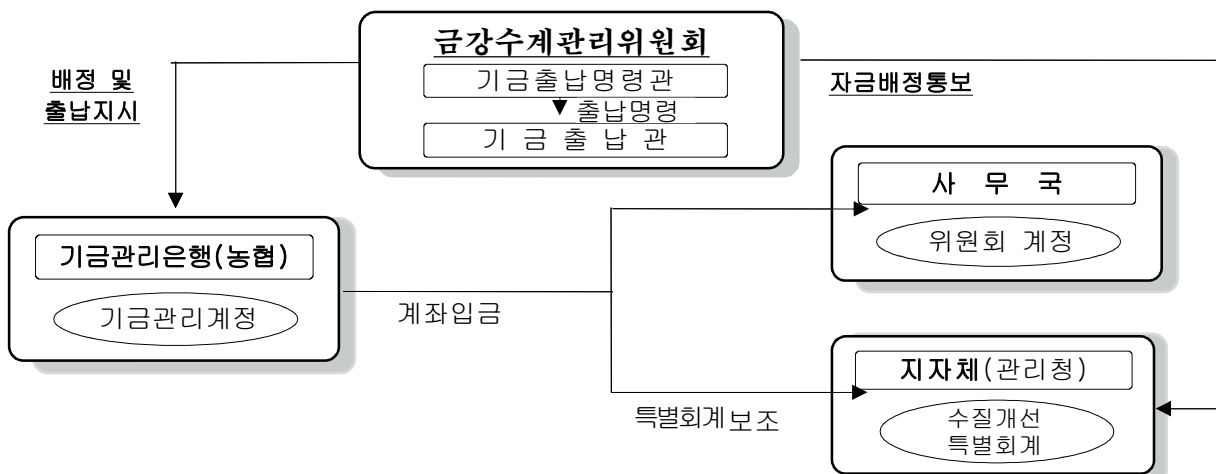

17. 낙동강수계관리기금

(Fund for management of Nakdong River)

1. 기금 개요

(1) 설치근거 / 목적	○ 근거 : 「낙동강수계 물관리 및 주민지원 등에 관한 법률」 제33조 ○ 목적 : 낙동강수계 수자원과 오염원을 적정하게 관리하고 상수원 상류지역 수질개선 및 주민지원사업의 효율적 추진			
(2) 설치연도	2002년	(3) 운용개시연도	2002년	
(4) 주무부처	환경부	(5) 관리주체	낙동강수계관리위원회	
(6) 조성재원 (조항)	○ 물이용부담금 및 가산금(물사용량 × 부과율(170원/톤)) ○ 국가 외의 자가 출연하는 현금·물품, 그 밖의 재산 ○ 차입금 ○ 매수한 토지등으로부터 발생하는 수입 및 토지 등의 매도금액 ○ 기금운용수익금			
(7) 기금의 용도 (조항)	○ 주민지원사업 ○ 환경기초시설의 설치 및 운영사업 ○ 기타수질개선지원사업 ○ 토지 등의 매수사업 및 수변녹지조성사업 ○ 오염총량관리 등			
(8) 여유자금 운용범위	○ 제1금융권 상품 ○ 연기금투자품			
(9) 회계방식	○ 국가회계기준(복식부기)			
(10) 기금관리방식	직접관리	부서명 : 낙동강수계관리위원회 재정계획과 (Tel : 055-211-1737)		
	위탁관리	기관명 : (Tel : -)		
		인력규모 : 명(본부 명, 일선기관 명)		
(11) 위탁 관리시 관리비지급방식	부서운영비지급 방식 (지급규모, 백만원)	‘18실지급	‘19실지급	‘20계획
		-	-	-
	대하·대출 금리차 지원방식 (대하: %, 대출: %)	‘18실지급	‘19실지급	‘20계획
		-	-	-

2. 기금운용 현황

(1) 기금운용 총괄표

(억원)

수 입 (조 달)				지 출			
항 목	'18실적	'19실적	'20계획	항 목	'18실적	'19실적	'20계획
합 계	2,676	2,699	2,639	합 계	2,676	2,699	2,639
○ 자체수입	2,526	2,466	2,471	○ 사업비	2,403	2,440	2,468
- 법정부담금	2,431	2,389	2,389	- 경상사업	2,403	2,440	2,468
- 기타재산수입	4	3	6	- 자본지출	-	-	-
- 기타경상이전수입 등	91	74	76	- 용자사업	-	-	-
				○ 기금운영비	40	40	45
				- 인건비	1	1	1
				- 기타운영비	39	39	44
○ 정부내부수입	-	-	-	○ 정부내부지출	-	-	-
○ 차입금	-	-	-	○ 차입금원금상환	-	-	-
				○ 차입금이자상환	-	-	-
○ 기타여유자금회수	150	233	168	○ 기타여유자금운용	233	219	126
- 통화금융기관회수	150	233	168	- 통화금융기관예치	233	219	126

(2) 사업별 지원 현황

<경상사업>

사업명	사업내용	지원대상	실적 및 계획 (당년, 억원)		
			'18	'19	'20
합 계			2,403	2,440	2,468
○ 주민지원사업	- 관리청별 주민지원 - 주민지원사업 평가 및 DB지원	○ 상수원관리지역등 주민	240 4	229 5	236 6
○ 환경기초시설	- 환경기초시설 설치 - 환경기초시설 운영	○ 낙동강수계지역	796 799	740 852	631 880
○ 기타수질개선폰지원	- 상수원관리지역관리사업 - 환경기초조사연구 - 정수비용지원 - 완충저류시설 운영지원 - 수질보전활동지원 - 비점오염저감사업 - 낙동강발원질물길복원사업 - 하천하구쓰레기정화사업	○ 낙동강수계지역 ○ 낙동강수계지역 ○ 낙동강수계지역 ○ 낙동강수계지역 ○ 낙동강수계지역 ○ 낙동강수계지역 ○ 강원도태백시 ○ 낙동강수계지역	29 28 - 30 13 15 6 9	28 25 13 28 13 12 3 9	28 29 13 31 13 12 - 9
○ 토지매수 및 수변구역관리	- 토지등의 매수 - 수변녹지조성관리사업	○ 낙동강수계 중 상수원관리지역 등	286 69	334 90	387 103
○ 오염총량관리	- 오염총량관리 - 오염총량관리조사연구	○ 오염총량관리지역 ○ 조사연구반 운영	49 30	31 28	58 32

3. 기금조성 현황 및 계획

(억원)

		'18(누계)	'19년 실적		'20년 계획		비고
			당년	누계	당년	누계	
총 조 성	○출연금	-	-	-	-	-	
	- 정부출연	-	-	-	-	-	
	- 민간출연	-	-	-	-	-	
	○부담금	30,854	2,389	33,243	2,389	35,632	
	○차입금	-	-	-	-	-	
	- 특별회계	-	-	-	-	-	
	- 공공기금	-	-	-	-	-	
	- 한은	-	-	-	-	-	
	- 통화금융기관	-	-	-	-	-	
	- 비통화금융기관	-	-	-	-	-	
	- 기타민간	-	-	-	-	-	
	- 부문간차입	-	-	-	-	-	
	- 차관	-	-	-	-	-	
	○운영수입	850	77	927	82	1,009	
	- 이자수입	129	3	132	6	138	
	- 재화및용역판매수입	-	-	-	-	-	
	- 기타	721	74	795	76	871	
	○평가계정	-	-	-	-	-	
	소계 (A)	31,704	2,466	34,170	2,471	36,641	
사 용 액	○경상지출	30,977	2,440	33,417	2,468	35,885	
	○정부내부상환	-	-	-	-	-	
	○차입금원금상환	-	-	-	-	-	
	○차입금이자상환	-	-	-	-	-	
	○기금운영비	494	40	534	45	579	
	○평가계정	-	-	-	-	-	
	소계 (B)	31,471	2,480	33,951	2,513	36,464	
순조성액 (A-B)		233	△14	219	△42	177	

4. 자산 보유 현황

(억원)

구 분	'18년말(잔액)	'19년말(잔액)	'20년말(추정)
합 계	2,114	2,282	2,509
○ 금융자산	233	219	126
- 한은예치	-	-	-
- 통화금융기관예치	233	219	126
- 비통화금융기관예치	-	-	-
- 국채매입	-	-	-
- 국채외 채권매입	-	-	-
- 주식매입	-	-	-
- 기타 민간예치	-	-	-
○ 정부내부거래	-	-	-
- 타회계예탁	-	-	-
(회계예탁분)	-	-	-
- 타기금예탁	-	-	-
(타기금예탁분)	-	-	-
- 부문간예탁	-	-	-
○ 부동산	1,663	1,841	2,161
- 토 지	1,661	1,839	2,159
- 건 물	2	2	2
- 기 타	-	-	-
○ 기타자산(미수수익)	218	222	222

5. 지원체계

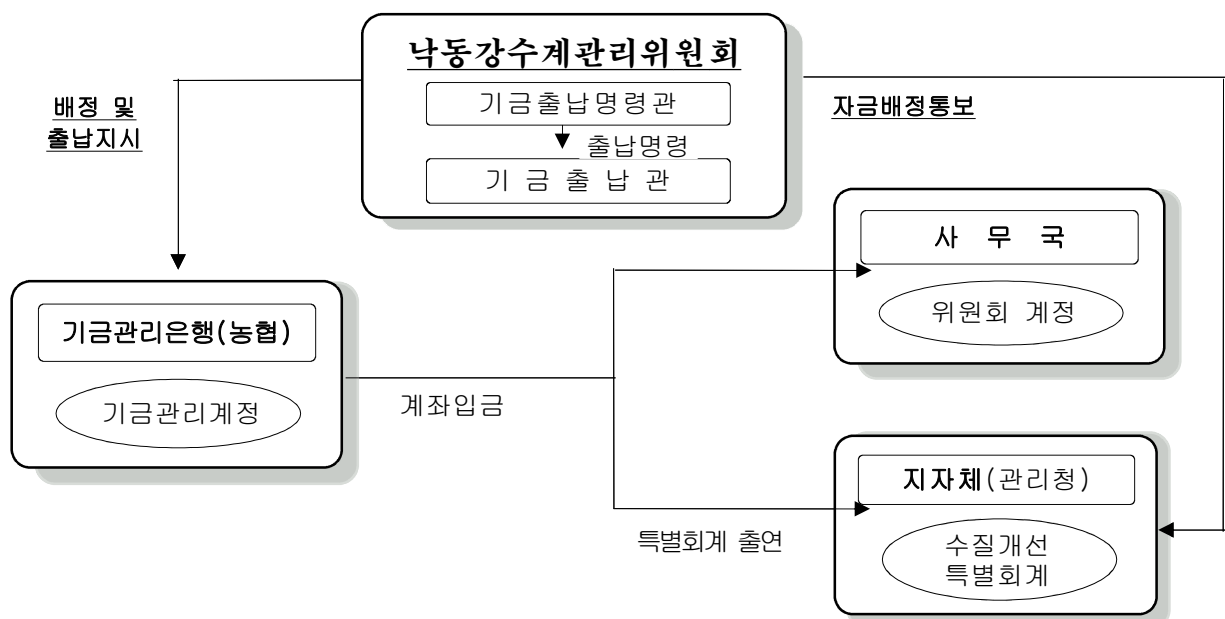

18. 남북협력기금

(Inter-Korean Cooperation Fund)

1. 기금 개요

(1) 설치근거 / 목적	○ 근거 : 남북협력기금법 제3조 ○ 목적 : 남북간의 상호교류와 협력을 지원			
(2) 설치연도	1991년	(3) 운용개시연도	1991년	
(4) 주무부처	통일부	(5) 관리주체	통일부장관	
(6) 조성재원 (조항)	○ 남북협력기금법 제4조(기금의재원) 1. 정부 및 정부외의 자의 출자금 2. 제5조에 따른 장기차입금 3. 「공공자금관리기금법」에 의한 공공자금관리기금으로부터의 예수금 4. 기금의 운용수익금 5. 그 밖에 대통령령으로 정하는 수입금			
(7) 기금의 용도 (조항)	○ 남북한 주민의 남북왕래에 필요한 경비지원 ○ 남북간 문화·학술·체육분야 협력사업에 소요되는 자금의 지원 ○ 남북간 교역 및 경제협력사업에 소요되는 자금의 지원 또는 융자 ○ 민족의 신뢰와 민족공동체 회복에 이바지하는 남북교류·협력에 필요한 자금의 융자·지원 등			
(8) 여유자금 운용범위	○ 적격 금융기관의 금융상품(정기예금, CD, MMDA 등) ○ 국채, 공채의 매입 ○ 「공공자금관리기금법」에 따른 공공자금관리기금으로의 예탁 ○ 기타 유가증권(수익증권/MMF 등, 연기금투자폴로 한정)			
(9) 회계방식	○ 국가회계기준			
(10) 기금관리방식	직접관리	부서명 : 통일부 기획재정담당관 (Tel : 02-2100-5744)		
	위탁관리	기관명 : 한국수출입은행 남북협력본부 (Tel : 02-3779-6643)		
		인력규모 : 40명(본부 39명, 일선기관 1명)		
(11) 위탁 관리시 관리비지급방식	부서운영비지급 방식 (지급규모, 백만원)	‘18실지급	‘19실지급	‘20계획
		2,270	2,250	2,250
	대하·대출 금리차 지원방식 (대하: %, 대출: %)	‘18실지급	‘19실지급	‘20계획
		-	-	-

2. 기금운용 현황

(1) 기금운용 총괄표

(억원)

수 입 (조 달)				지 출			
항 목	'18실적	'19실적	'20계획	항 목	'18실적	'19실적	'20계획
합 계	6,411	4,008	19,027	합 계	6,411	4,008	19,027
○ 자체수입	201	132	1,280	○ 사업비	2,117	750	12,030
- 이자수입	82	20	88	- 경상사업	2,091	724	9,179
- 사업수입	1	1	46	- 융자사업	26	26	2,851
- 융자원금회수	79	66	621				
- 융자이자수입	22	18	50	○ 기금운영비	28	23	26
- 기타	17	27	474	- 인건비	-	-	-
				- 기타운영비	28	23	26
○ 정부내부수입	3,421	3,030	16,946	○ 정부내부지출	3,420	2,610	6,475
- 일반회계전입	637	1,000	1,500	- 공자예수원금상환	2,784	2,030	5,486
- 공자기금예수	2,784	2,030	15,446	- 공자예수이자상환	636	580	989
○ 차입금	-	-	-	○ 차입금원금상환	-	-	-
				○ 차입금이자상환	-	-	-
○ 기타여유자금회수	2,788	846	801	○ 기타여유자금운용	846	624	496
- 통화금융기관회수	602	561	513	- 통화금융기관예치	562	335	207
- 비통화금융기관회수	2,186	284	288	- 비통화금융기관예치	284	289	289

(2) 사업별 지원 현황

<경상사업>

사 업 명	사 업 내 용	지원대상	실적 및 계획 (당년, 억원)		
			'18	'19	'20
합 계			2,092	724	9,179
○한반도통일미래센터(운영)	- 한반도통일미래센터 운영비지원	○남북한주민	42	70	41
○사회문화교류지원	- 문화학술체육 협력사업 경비지원	○사회문화협력사업자	100	37	223
○이산가족교류지원	- 당국·민간차원 이산가족교류 지원	○남북이산가족	51	44	281
○구호지원	- 자연재해 등 인도적 위기상황 지원	○북한주민	-	138	1,418
○민생협력지원	- 북한 취약계층 대상 인도적지원	○북한주민	27	171	4,511
○남북공동 유해발굴 지원	- 남북공동유해발굴에 필요한 자재·장비 지원	○남북한주민	-	5	-
○경제교류협력보험	- 대북거래에 수반되는 비상위험 보험	○교역경협기업	96	8	48
○경협기반(무상)	- 남북경제협력 기반조성	○남북한주민	1,663	153	2,370
○DMZ 평화적 이용	- 세계DMZ포럼 개최 등	○남북한주민	1	36	126
○개성공단 기반조성	- 개성공단 기반조성 및 관리·운영	○개성공단지원재단등	112	62	161

<용자사업>

사 업 명	사 업 내 용	용자대상기관 (용자요건)	용자취급 기 관
합 계			
○인도적지원(용자)	- 남북 당국간 합의에 의한 식량차관	○북한(조선무역은행)	통일부 (한국수출입은행)
○경제교류협력자금 대출(용자)	- 남북교역 및 경협사업의 소요자금 지원	○교역·경협기업	
○경협기반(용자)	- 남북교류 및 협력사업에 필요한 자금용자	○북한(조선무역은행)	
○개성공단 운영대출	- 개성공단 관리·운영에 필요한 자금용자	○개성공단지원재단	
○경수로사업	- 제네바합의에 따른 경수로제공 자금대출	○한반도에너지개발기구	

사 업 명	인 수 조 건			용 자 규 모(억원)			
	대하금리 (년리)	대출금리 (년리)	총상환기간 (거치기간)	'18실적 (년말잔액)	'19실적 (년말잔액)	'20계획	
						신규	잔액
합 계				27,884	28,168	2,851	31,019
○인도적지원(용자)	-	1%	30(10)년	8,051	8,338	-	8,338
○경제교류협력자금 대출(용자)	-	1.0~5.9%	1년~15(5)년	2,022	1,943	180	2,123
○경협기반(용자)	-	1%	15~30년 (5~10년)	2,354	2,437	2,520	4,957
○개성공단 운영대출	-	0~1.5%	1년~15년	1,713	1,706	151	1,857
○경수로사업	-	0%	20(3)년	13,744	13,744	-	13,744

3. 기금조성 현황 및 계획

(억원)

		'18(누계)	'19년 실적		'20년 계획		비 고
			당 년	누 계	당 년	누 계	
총 조 성	○출연금	51,432	1,000	52,432	1,502	53,934	
	- 정부출연	51,405	1,000	52,405	1,500	53,905	
	- 민간출연	27	0	27	2	29	
	○부담금	-	-	-	-	-	
	○차입금	80,447	2,030	82,477	15,446	97,923	
	- 특별회계	-	-	-	-	-	
	- 공공기금	80,447	2,030	82,477	15,446	97,923	
	- 한 은	-	-	-	-	-	
	- 통화금융기관	-	-	-	-	-	
	- 비통화금융기관	-	-	-	-	-	
	- 기타민간	-	-	-	-	-	
	- 부문간차입	-	-	-	-	-	
	- 차 관	-	-	-	-	-	
	○운영수입	9,867	154	10,021	812	10,833	
	- 이자수입	8,005	127	8,132	293	8,425	
	- 재화및용역판매수입	125	0	125	45	170	
	- 기 타	1,737	27	1,764	474	2,238	
	○평가계정	3,044	1,257	4,301	△5,235	△933	
	소 계 (A)	144,790	4,441	149,231	12,525	161,757	
사 용 액	○경상지출	38,910	689	39,599	9,179	48,778	
	○정부내부상환	73,760	3,420	77,180	989	78,170	
	○차입금원금상환	-	-	-	-	-	
	○차입금이자상환	-	-	-	-	-	
	○기금운영비	422	23	445	26	471	
	○평가계정	2,093	173	2,266	12	2,278	
	소 계 (B)	115,185	4,305	119,490	10,206	129,697	
순조성액 (A-B)		29,606	136	29,741	2,319	32,060	

4. 자산 보유 현황

(억원)

구 분	'18년 말(잔액)	'19년 말(잔액)	'20년 말(추정)
합 계	29,606	29,741	32,060
○ 금융자산	814	596	496
- 한은예치	-	-	-
- 통화금융기관예치	562	335	207
- 비통화금융기관예치	252	261	289
- 국채매입	-	-	-
- 국채외 채권매입	-	-	-
- 주식매입	-	-	-
- 기타 민간예치	-	-	-
○ 정부내부거래	-	-	-
- 타회계예탁	-	-	-
- 타기금예탁	-	-	-
- 부문간예탁	-	-	-
○ 부동산	561	589	578
- 토 지	186	186	186
- 건 물	375	403	392
- 기 타	-	-	-
○ 기타자산(미수수익 등)	28,231	28,556	30,986

5. 지원체계

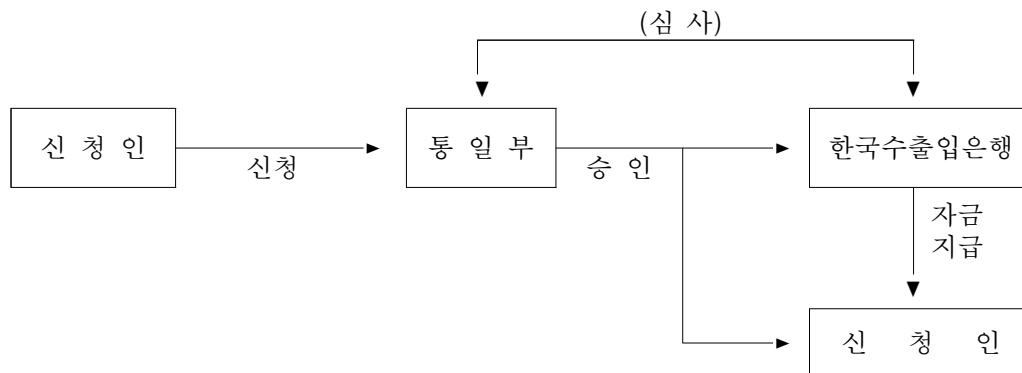

19. 농산물가격안정기금

(Fund for Agricultural Marketing & Price Stabilization)

1. 기금 개요

(1) 설치근거 / 목적	○ 근거 : 농수산물 유통 및 가격안정에 관한 법률 제54조 ○ 목적 : 농산물 유통구조개선 촉진 및 농산물의 원활한 수급과 가격안정 도모			
(2) 설치연도	1966년	(3) 운용개시연도	1968년	
(4) 주무부처	농림축산식품부	(5) 관리주체	농림축산식품부장관	
(6) 조성재원 (조항)	○ 제55조(기금의 조성) 1. 정부의 출연금 2. 기금 운용에 따른 수익금 3. 농산물 수입이익금 및 다른 법률의 규정에 따라 납입되는 금액 4. 다른 기금으로부터의 출연금			
(7) 기금의 용도 (조항)	○ 제57조(기금의 용도) 1. 농산물의 가격조절과 생산·출하의 장려 또는 조절 2. 농산물의 수출촉진 및 보관·관리와 가공 3. 도매시장·공판장·민영도매시장 및 경매식 집하장의 출하촉진·시설 및 운영 4. 농산물의 상품성 향상, 기타 농산물의 유통구조개선·가격안정 및 종자산업 진흥을 위하여 필요한 사업			
(8) 여유자금 운용범위	○ 제60조의2(여유자금의 운용) 1. 「은행법」에 따른 은행에 예치 2. 국채·공채, 그 밖에 「자본시장과 금융투자업에 관한 법률」 제4조에 따른 증권의 매입			
(9) 회계방식	○ 국가회계			
(10) 기금관리방식	직접관리	부서명 : 농림축산식품부 유통정책과(Tel: 044-201-2225)		
	위탁관리	기관명: 한국농수산물유통공사 재무관리처 기금관리부(Tel: 061-931-1120)		
		인력규모 : 11명(본사 11명)		
(11) 위탁 관리시 관리비지급방식	부서운영비지급 방식 (지급규모, 백만원)	‘18실지급	‘19실지급	‘20계획
		1,373	1,417	1,354
	대하·대출 금리차 지원방식 (대하: %, 대출: %)	‘18실지급	‘19실지급	‘20계획
		-	-	-

2. 기금운용 현황

(1) 기금운용 총괄표

(억원)

수 입 (조 달)				지 출			
항 목	'18실적	'19실적	'20계획	항 목	'18실적	'19실적	'20계획
합 계	23,852	23,390	24,808	합 계	23,852	23,390	24,808
○ 자체수입	20,821	20,480	22,088	○ 사업비	20,436	20,999	21,093
- 부담금(수입권공매)	558	448	521	- 경상사업	8,144	7,991	7,889
- 농산물판매수입	5,437	4,994	8,105	- 자본지출	127	49	8
- 융자금회수	12,472	11,516	12,044	- 융자사업	12,165	12,959	13,196
- 융자이자수입	64	53	117	○ 기금운영비	506	520	539
- 기타수입	2,290	3,469	1,301	- 인건비	7	7	8
▪ 위약금	73	28	54	- 기타경비	6	7	6
▪ 기타경상이전수입	1,810	2,520	1,123	- 기타운영비	493	506	525
▪ 건물매각대	10	62	-				
▪ 토지매각대	191	704	-				
▪ 기타	206	155	124				
○ 정부내부수입	-	-	-	○ 정부내부지출	-	-	-
○ 차입금	-	-	-	○ 차입금원금상환	-	-	-
				○ 차입금이자상환	-	-	-
○ 기타여유자금회수	3,031	2,910	2,720	○ 기타여유자금운용	2,910	1,871	3,176
- 한국은행회수	25	26	-	- 한국은행예치	26	3	-
- 통화금융기관회수	300	200	1,565	- 통화금융기관예치	200	-	532
- 비통화금융기관회수	2,706	2,684	1,155	- 비통화금융기관예치	2,684	1,868	2,644

(2) 사업별 지원 현황

<경상사업>

사 업 명	사 업 내 용	지원대상	실적 및 계획 (당년, 억원)		
			'18	'19	'20
합 계			8,144	7,991	7,889
○ 비축지원	- 저장성이 있는 농산물을 정부가 수매·수입 비축한 후 탄력적으로 방출하여 농산물의 수급 및 가격안정 도모	직접사업 한국농수산물유통공사 (수해 농산물생산소비자)	5,556	5,359	5,260
○ 농산물유통소비정보조사 (비축지원에서 분리)	- 농산물 가격·수급·수입·유통 정보 조사	한국농수산물유통공사	34	35	37
○ 자조금지원	- 농산물 판로확대 및 농가소득 증진을 위하여 자조금 단체에 수급조절, 소비 촉진 및 시장개척 등 지원	자조금단체	69	81	91
○ 농산물생산유통조절지원	- 계약재배 농업인의 일정약정금액(도매 시장 평년가격 80% 이내)을 보전하여 주고 사전면적·자율적 수급안정 체계 구축	생산자단체 주산지협의체 등	168	188	251
○ 비축기지현대화 및 광역화	- 비축사업을 수행하기 위한 비축기지의 현대화 및 광역화 도모	직접사업	-	-	-
○ 공영도매시장 시설현대화	- 도매시장의 노후화된 시설을 개선하고, 물류체계 개선을 통해 농산물 유통 효율화 및 하역기계화 인프라 구축	한국농수산물유통공사	109	83	103
○ 농식품유통교육훈련	- 농식품 유통 종사자에 대한 장기(6개월~1년), 단기(1~7일) 교육 실시	한국농수산물유통공사	23	23	21
○ 농산물산지유통시설	- 산지 농산물을 규격화·상품화하기 위해 필요한 집하·선별·포장·저장 및 출하 등의 기능 수행을 위한 복합시설 건립·보완지원	지방자치단체 한국농수산물유통공사	302	310	279
○ 농산물마케팅지원	- 산지유통을 개별유통에서 통합마케팅 중심으로 광역화할 수 있도록 농가조직화·마케팅 및 홍보지원	지방자치단체 한국농수산물유통공사 생산자단체	83	83	77
○ 국제 난 엑스포 개최	- 국내외 난 산업여건과 국제 난 엑스포 개최가 난 산업발전에 미치는 파급영향 등에 대한 연구 용역비	농림축산식품부 (연구기관 또는 단체를 통한 용역)	1	-	-

○ 화훼종합유통건립지원	- 화훼류 수집, 보관, 포장, 배송 및 도매(경매) 기능을 가진 화훼전용 유통센터건립	지방자치단체	24	24	32
○ 도매유통활성화지원	- 유통단계 축소 및 유통비용 절감을 추진하여 농업인과 소비자의 편익증대	한국농수산식품 유통공사	10	7	9
○ 농산물직거래활성화 지원	- 로컬푸드직매장, 직거래장터, 온라인직거래 등 직거래 및 신유통확산을 위한 산지·소비지 인프라 구축 지원	농림수산식품 교육문화정보원 한국농수산식품 유통공사	147	141	130
○ 종자수매·공급	- 우리 농산물의 품질경쟁력 강화, 농업인의 소득증대 및 안정적인 영농을 위해 벼·보리·밀·콩 등 주요 식량작물의 고품질 우량종자를 수매하여 수요 농가에 공급	직접사업 (수혜: 종자생산 농가)	713	678	602
○ 한식진흥 및 음식관광 활성화	- 한식세계화를 위한 인프라구축, 인력양성, 경쟁력 강화, 국내외 홍보	한식재단	121	99	134
○ 신선농산물수출업체지원 (농식품글로벌경쟁력 강화로 통합)	- 농산물 수출에 필요한 원료구매 및 운영자금 지원	수출업체	-	-	-
○ 가공식품수출업체지원 (농식품글로벌경쟁력 강화로 통합)	- 농식품 수출에 필요한 원료구매 및 운영자금 지원	수출업체	-	-	-
○ 농식품글로벌경쟁력 강화	- 품목별 선도조직 확대 육성 및 농가의 조직화 교육, 수출전문단지육성, 해외인증, 마케팅 등 지원으로 농식품 수출확대 기반 마련	수출업체	714	796	771
○ 전통발효식품육성	- 전통식품산업의 경쟁력 제고 및 6차 산업화 촉진 등을 통해 우리농산물 확대 및 우리나라 대표식품으로 김치·장류·전통주 등 전통발효식품의 산업화·세계화 추진	지방자치단체, 한국농수산식품 유통공사	70	84	92

<자본지출>

사 업 명	사 업 내 용	실적 및 계획 (당년, 억원)		
		'18	'19	'20
합 계		127	49	8
○ 비축지원	- 비축창고의 노후설비 및 장비 개보수, 자산취득	55	49	8
○ 비축기지현대화 및 광역화	- 비축사업을 수행하기 위한 비축기지의 현대화 및 광역화 도모	72	-	-

<용자사업>

사 업 명	사 업 내 용	용자대상기관 (용자요건)	용자취급 기 관
○ 친환경농산물 직거래지원	- 친환경농산물 생산자·소비자단체 등에 대한 직거래 매취자금 등 용자 지원	친환경농산물단체 친환경 물류센터 등	농협경제지주, 한국농수산물식품 유통공사
○ 비축지원	- 비축기지 현대화 및 광역화 사업 종료에 따라 매각대상인 기존 정부비축기지 인수를 위한 정책자금 지원	한국농수산물식품유통공사	한국농수산물식품 유통공사
○ 산지유통종합자금 (용자)	- 산지유통조직의 산지유통활성화자금(원물 확보) 및 노지채소·과실류·과채류의 수급 안정자금(계약재배) 지원	생산자단체, 농업인 지역농협 등	농협경제지주, 한국농수산물식품 유통공사
○ 공영도매시장 시설현대화(용자)	- 도매시장의 노후화된 시설을 개선하고, 물류체계 개선을 통해 농산물 유통 효율화 및 하역기계화 인프라 구축	지자체	한국농수산물식품 유통공사
○ 인삼특용작물계약화 (용자)	- 인삼·특용작물 계약재배자금 및 인삼종자· 특용작물 구매자금 지원	인삼·약용작물 재배농가 생산자단체	농협경제지주
○ 공공급식지원센터 운영활성화	- 공공급식에 공급되는 식재료의 안정적 공급망 구축에 필요한 용자자금 지원	학교급식지원센터, 학 교급식식재료 공급업체	한국농수산물식품 유통공사
○ 도매유통활성화지원 (용자)	- 도매유통 관계자(도매시장, 공판장 등)에게 결제자금 등을 지원하여 농산물 출하촉진 및 도매유통활성화 유도	도매시장, 공판장, 생산자단체 등	농협경제지주, 한국농수산물식품 유통공사
○ 농산물직거래활성화지원 (용자)	- 로컬푸드직매장, 직거래장터, 온라인직거래 등 농산물 직거래 와 지역 농산물 이용촉진을 위한 산지·소비자 인프라 구축 및 활성화지원	사이버거래소, 생산자단체, 협동조합 등	한국농수산물식품 유통공사
○ 농식품글로벌육성 지원자금(용자)	- 농식품 수출에 필요한 원료구매 및 운영 자금지원과 수출업체의 시설현대화 자금지원	농식품 수출업체	한국농수산물식품 유통공사
○ 식품외식종합자금 (용자)	- 식품제조·가공·신선편이·전통발효 제조·가공· 수출업체의 품질 향상 및 안전성 확보를 위한 시설현대화 등 지원	생산자, 식품제조업체 외식업체, 농공상융합형 중소기업, 지역농협 등	농협경제지주, 한국농수산물식품 유통공사

사 업 명	인 수 조 건			용 자 규 모(억원)			
	대하금리 (연리)	대출금리 (연리)	총상환기간 ¹⁾ (거치기간)	'18실적 (연말잔액)	'19실적 (연말잔액)	'20계획	
						신규	잔액
합 계				27,766	29,209	13,196	30,238
○ 친환경농산물작가매지원				240	227	225	223
- 작거래 매취자금 지원	1.25~1.75	2.5~3.0	1	238	225	220	-
- 판매장 개설자금 지원	0.75~1.75	2.0~3.0	5(2)	2	2	5	-
○ 비축지원	1.25	0	20(10)	-	743	-	743
○ 산지유통종합자금(융자)				18,878	19,513	6,298	20,210
- 산지유통 활성화	1.75~2.8	2.5~3.0	3	8,091	8,440	3,000	-
- 노지채소수급안정	△1.25~0.0	0.0	5	10,787	11,073	3,204	-
- 발식량작물수매지원	1.25~1.75	2.5~3.0	1	-	-	94	-
○ 공영도매시장시설현대화 (융자)	2.8	3.0	10(3) 20(7)(가락시장)	1,265	1,090	62	1,100
○ 인삼특용작물계열화(융자)	△1.25~2.8	0.0~3.0	1~5	716	767	194	828
○ 공공급식운영 활성화(융자)	1.25~1.75	2.5~3.0	1	83	84	125	124
○ 농산물산지유통시설지원	0.75~1.75	2.0~3.0	10(3)	72	52	-	37
○ 도매유통활성화지원(융자)	△1.25~2.8	0.0~3.0	1	791	950	800	785
○ 농산물직거래 활성화 지원(융자)	0~2.8	0~3.0	1	378	383	393	387
○ 농식품글로벌육성 지원자금(융자)				3,278	3,278	3,529	3,538
- 원료구매	1.25~1.75	2.5~3.0	1	3,206	3,216	3,481	-
- 시설현대화	0.75~1.75	2.0~3.0	10(3)	72	62	48	-
○ 농식품수출해역전진기지				200	200	-	197
○ 식품외식종합자금(융자)				1,865	1,922	1,570	2,066
- 식품가공원료매입	1.25~1.75	2.5~3.0	1(일반) 2(전통주)	995	1,049	1,140	-
- 농식품시설현대화	0.75~1.75	2.0~3.0	2 10(3)(시설자금)	349	301	100	-
- 외식업체육성	0.75~1.75	2.0~3.0	1 5(2)(시설자금)	66	96	100	-
- 농공상융복합형 중소기업지원	0.75~1.75	2.0~3.0	2 10(3)(시설자금)	342	411	210	-
- 식품원료계열화	0.25~0.75	1.5~2.0	1	-	-	20	-
- 소비지유통시설				75	40	-	-
- 우수시설현대화				-	-	-	-
- 가공시설현대화				-	-	-	-
- 무역진흥센터건설				38	25	-	-

1) 총상환기간 = 거치기간 + 상환기간이며, 거치기간을 괄호안에 별도 기재

3. 기금조성 현황 및 계획

(억원)

		'18(누계)	'19년 실적		'20년 계획		비 고
			당 년	누 계	당 년	누 계	
총 조 성	○출연금	1,656	-	1,656	-	1,656	
	- 정부출연	1,656	-	1,656	-	1,656	
	- 민간출연	-	-	-	-	-	
	○부담금	13,238	461	13,699	521	14,220	
	○차입금	-	-	-	-	-	
	- 특별회계	-	-	-	-	-	
	- 공공기금	-	-	-	-	-	
	- 한 은	-	-	-	-	-	
	- 통화금융기관	-	-	-	-	-	
	- 비통화금융기관	-	-	-	-	-	
	- 기타민간	-	-	-	-	-	
	- 부문간차입	-	-	-	-	-	
	- 차 관	-	-	-	-	-	
	○운영수입	181,917	6,738	188,655	9,110	197,765	
	- 이자수입	16,224	607	16,831	117	16,948	
	- 재화및용역판매수입	-	-	-	-	-	
	- 기 타	165,693	6,131	171,824	8,993	180,817	
	○평가계정	2,586	-	2,586	-	2,586	
	소 계 (A)	199,397	7,199	206,596	9,631	216,227	
사 용 액	○경상지출	145,575	7,742	153,317	9,646	162,963	
	○정부내부상환	4,002	-	4,002	-	4,002	
	○차입금원금상환	-	-	-	-	-	
	○차입금이자상환	-	-	-	-	-	
	○기금운영비	8,915	18	8,933	539	9,472	
	○평가계정	1,619	318	1,937	-	1,937	
	소 계 (B)	160,111	8,078	168,189	10,185	178,374	
순조성액 (A-B)		39,286	△879	38,407	△554	37,853	

4. 자산 보유 현황

(억원)

구 분	'18년 말(잔액)	'19년 말(잔액)	'20년 말(추정)
합 계	39,704	38,690	38,943
○ 금융자산	7,717	4,703	4,151
- 한은예치	26	26	26
- 통화금융기관예치	2,930	706	572
- 비통화금융기관예치	2,200	1,681	1,323
- 국채매입	30	30	30
- 국채외 채권매입	-	-	-
- 주식매입	-	-	-
- 기타 민간예치	2,531	2,260	2,200
○ 정부내부거래	-	-	-
- 타회계예탁	-	-	-
(회계예탁분)	-	-	-
- 타기금예탁	-	-	-
(타기금예탁분)	-	-	-
- 부문간예탁	-	-	-
○ 부동산	3,099	2,686	2,627
- 토 지	1,815	1,454	1,440
- 건 물	1,172	1,131	1,120
- 기 타	118	101	67
○ 기타자산(미수수익)	28,888	31,301	32,165

5. 지원체계

□ 정부비축사업

○ 비축농산물 구매

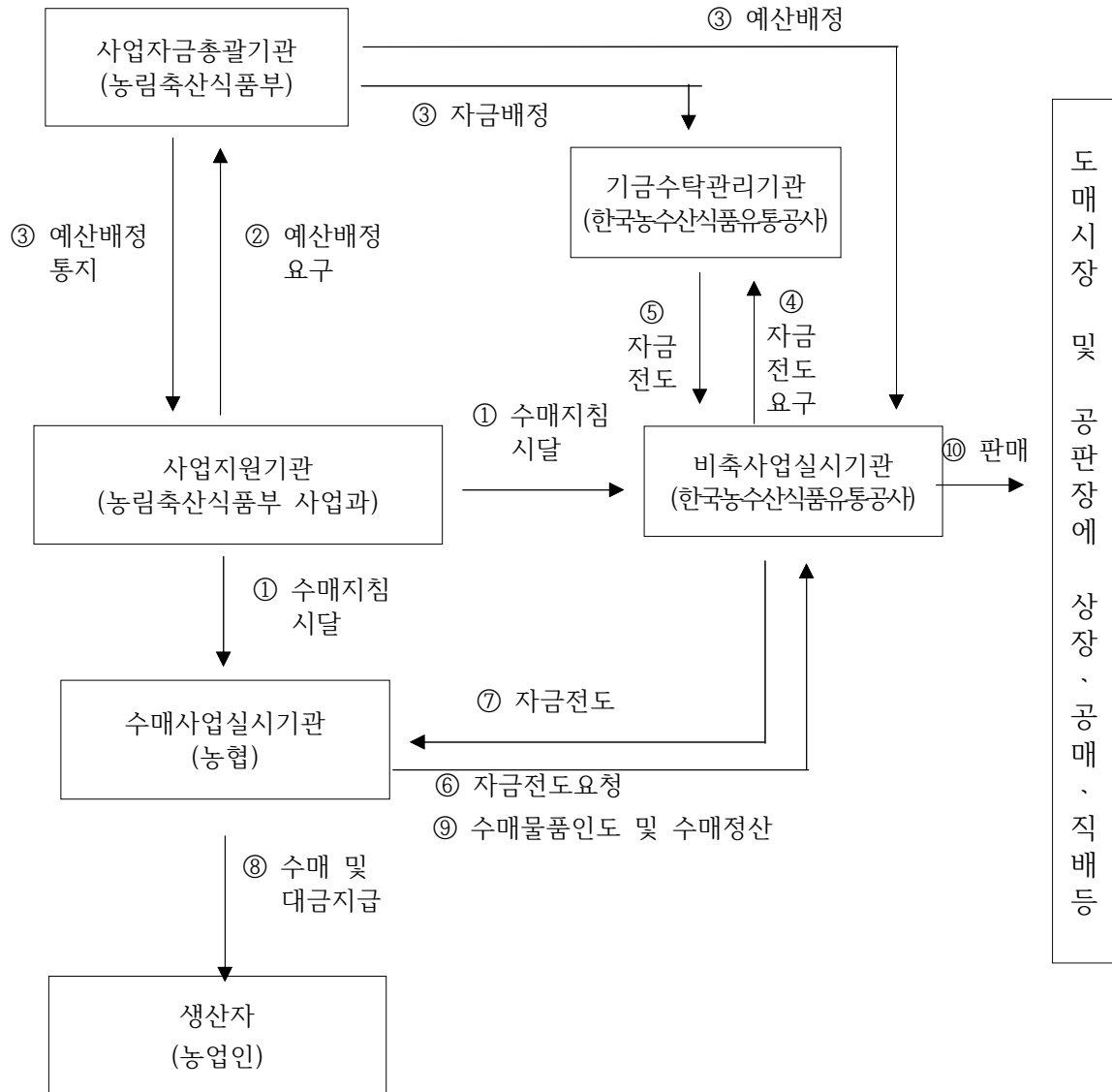

○ 비축농산물 수입

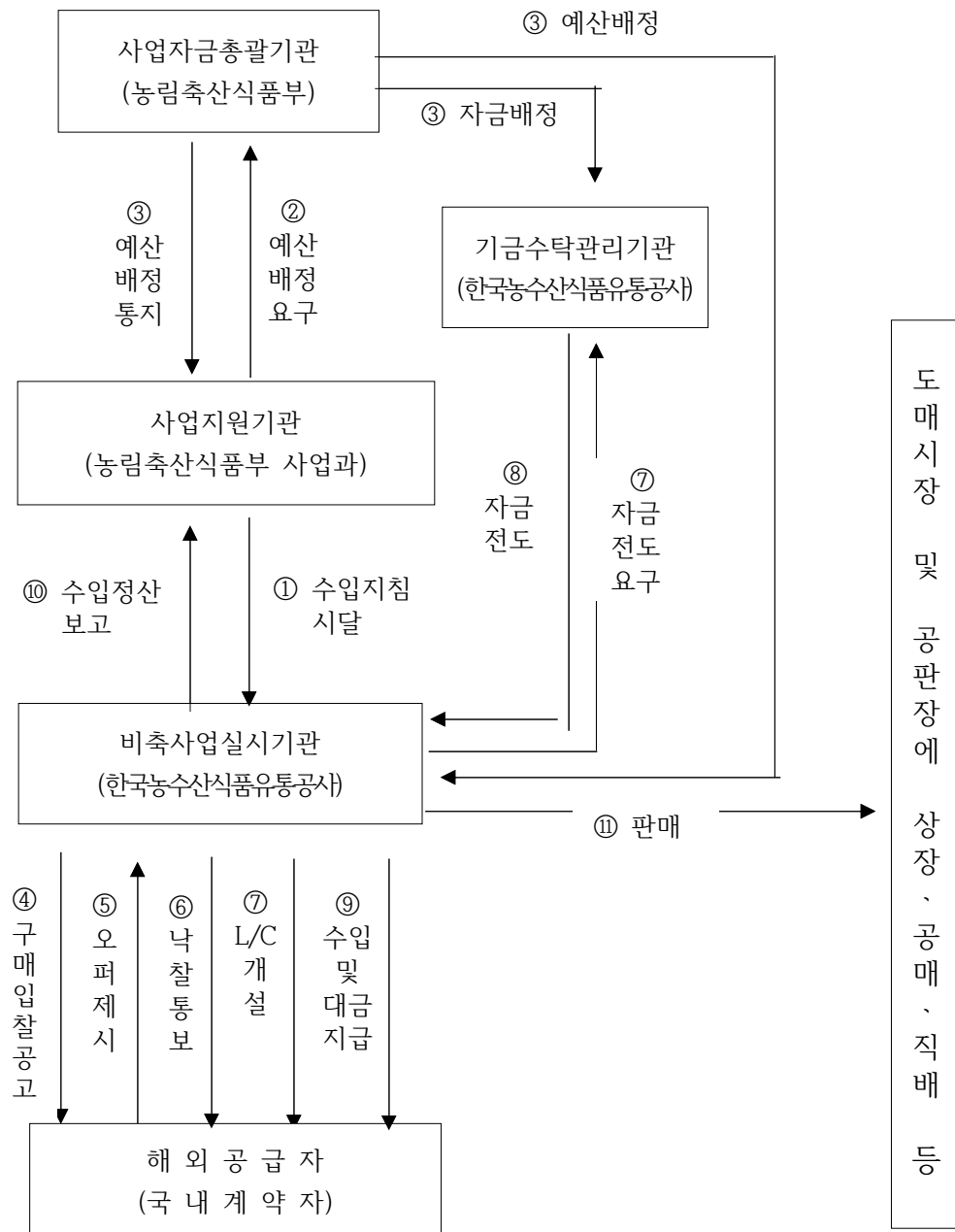

□ 용자사업

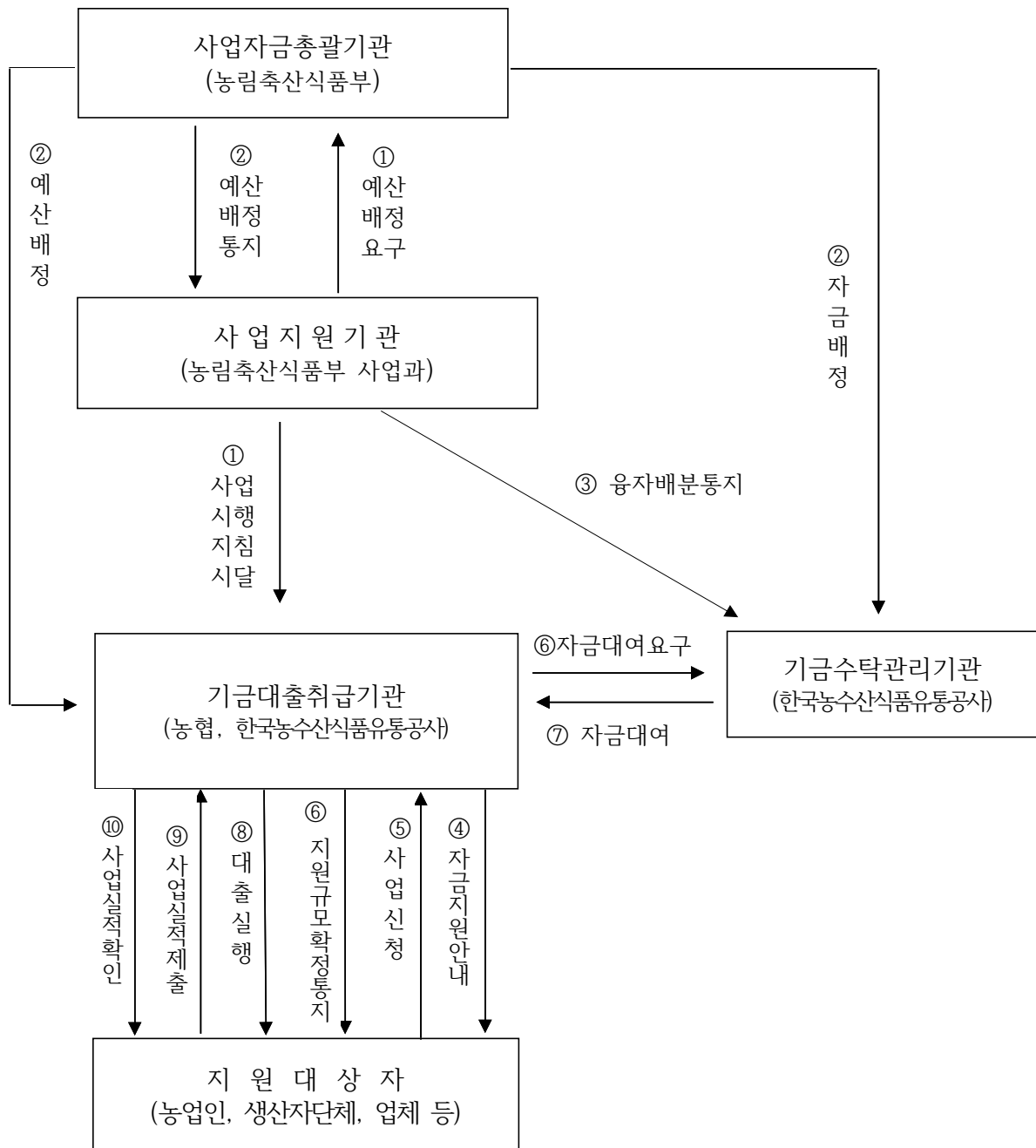

20. 농어업재해재보험기금

(AGRICULTURAL AND FISHERY DISASTER RE-INSURANCE FUND)

1. 기금 개요

(1) 설치근거 / 목적	○ 근거 : 「농어업재해보험법」 제21조 (기금의 설치) ○ 목적 : 거대재해로 인하여 농작물과 양식수산물에 발생하는 손해를 보상해 주는 농어업재해보험의 운영위험을 국가가 일부 인수함으로써 농어업 경영의 안정과 농어업생산성의 향상에 이바지하기 위함			
(2) 설치연도	2005년	(3) 운용개시연도	2005년	
(4) 주무부처	농림축산식품부	(5) 관리주체	농림축산식품부장관	
(6) 조성재원 (조항)	○ 재해보험사업자가 정부에 납입하여야 할 재보험료 ○ 정부출연금 ○ 정부이외의 자 및 다른 기금으로부터의 출연금 ○ 재보험금의 회수 자금 ○ 금융기관 등으로부터의 차입금 ○ 기금의 운용수익금 등			
(7) 기금의 용도 (조항)	○ 재보험금의 지급 ○ 차입금의 원리금 상환 ○ 기금의 관리·운용에 필요한 경비(위탁경비를 포함)의 지출 ○ 그 밖에 농림축산식품부 장관이 재보험사업을 유지·개선하는 데에 필요하다고 인정하는 경비의 지출			
(8) 여유자금 운용범위	○ 「은행법」에 따른 은행에의 예치 ○ 국채, 공채 또는 그 밖에 「자본시장과 금융투자업에 관한 법률」 제4조에 따른 증권의 매입			
(9) 회계방식	○ 국가회계기준			
(10) 기금관리방식	직접관리	부서명 : 농림축산식품부 재해보험정책과 (Tel : 044-201-1796)		
	위탁관리	기관명 : 농업정책보험금융원 (Tel : 02-3775-6788)		
		인력규모 : 5명 (본부 5명)		
(11) 위탁 관리시 관리비지급방식	부서운영비지급 방식 (지급규모, 백만원)	‘18실지급	‘19실지급	‘20계획
		604	575	592
	대하·대출 금리차 지원방식 (대하: %, 대출: %)	‘18실지급	‘19실지급	‘20계획
		-	-	-

2. 기금운용 현황

(1) 기금운용 총괄표

(억원)

수 입 (조 달)				지 출			
항 목	'18실적	'19실적	'20계획	항 목	'18실적	'19실적	'20계획
합 계	1,782	4,136	4,988	합 계	1,782	4,136	4,988
○ 자체수입	357	427	1,178	○ 사업비	100	3,513	1,193
- 이자수입	38	30	65	- 경상사업	100	3,513	1,193
- 사업수입	317	397	1,113				
- 기타	2	-	-	○ 기금운영비	6	6	6
				- 인건비	4	4	4
				- 기타운영비	2	2	2
○ 정부내부수입	-	2,033	1,193	○ 정부내부지출	-	-	-
- 일반회계전입	-	2,033	-				
- 기타특별회계전입	-	-	1,193				
○ 차입금	-	-	-	○ 차입금원금상환	-	-	-
				○ 차입금이자상환	-	-	-
○ 기타여유자금회수	1,425	1,676	2,617	○ 기타여유자금운용	1,676	617	3,789
- 한국은행회수	-	-	-	- 한국은행예치	-	-	-
- 통화금융기관회수	1,394	1,674	1,570	- 통화금융기관예치	1,674	580	789
- 비통화금융기관회수	31	2	1,047	- 비통화금융기관예치	2	37	3,000

(2) 사업별 지원 현황

<경상사업>

사 업 명	사 업 내 용	지원대상	실적 및 계획 (당년, 억원)		
			'18	'19	'20
합 계			100	3,513	1,193
○ 재보험금 지급	- 거대재해로 농어업재해보험사업에 손해 발생 시 그 피해를 국가가 재보험으로 보전함으로써 재해 보험사업의 안정적인 정착과 농어가의 소득 및 경영안정 도모	재해보험사업자	100	3,513	1,193

3. 기금조성 현황 및 계획

(억원)

		'18(누계)	'19년 실적		'20년 계획		비 고
			당 년	누 계	당 년	누 계	
총 조 성	○출연금	3,884	2,033	5,917	1,193	7,110	
	- 정부출연	3,884	2,033	5,917	1,193	7,110	
	- 민간출연	-	-	-	-	-	
	○부담금	-	-	-	-	-	
	○차입금	-	-	-	-	-	
	- 특별회계	-	-	-	-	-	
	- 공공기금	-	-	-	-	-	
	- 한 은	-	-	-	-	-	
	- 통화금융기관	-	-	-	-	-	
	- 비통화금융기관	-	-	-	-	-	
	- 기타민간	-	-	-	-	-	
	- 부문간차입	-	-	-	-	-	
	- 차 관	-	-	-	-	-	
	○운영수입	2,159	427	2,586	1,178	3,764	
	- 이자수입	524	30	554	65	619	
	- 재화및용역판매수입	1,614	397	2,011	1,113	3,124	
	- 기 타	21	-	21	-	21	
	○평가계정	-	-	-	-	-	
	소 계 (A)	6,043	2,460	8,503	2,371	10,874	
사 용 액	○경상지출	4,287	3,513	7,801	1,193	8,994	
	○정부내부상환	-	-	-	-	-	
	○차입금원금상환	-	-	-	-	-	
	○차입금이자상환	-	-	-	-	-	
	○기금운영비	80	6	85	6	91	
	○평가계정	-	-	-	-	-	
	소 계 (B)	4,367	3,519	7,886	1,199	9,085	
순조성액 (A-B)		1,676	△1,059	617	1,172	1,789	

4. 자산 보유 현황

(억원)

구 분	'18년 말(잔액)	'19년 말(잔액)	'20년 말(추정)
합 계	1,676	617	3,789
○ 금융자산	1,676	617	3,789
- 한은예치	-	-	-
- 통화금융기관예치	1,674	580	789
- 비통화금융기관예치	2	37	3,000
- 국채매입	-	-	-
- 국채외 채권매입	-	-	-
- 주식매입	-	-	-
- 기타 민간예치	-	-	-
○ 정부내부거래	-	-	-
- 타회계예탁	-	-	-
(회계예탁분)	-	-	-
- 타기금예탁	-	-	-
(타기금예탁분)	-	-	-
- 부문간예탁	-	-	-
○ 부동산	-	-	-
- 토 지	-	-	-
- 건 물	-	-	-
- 기 타	-	-	-
○ 기타자산(미수수익)	-	-	-

5. 지원체계

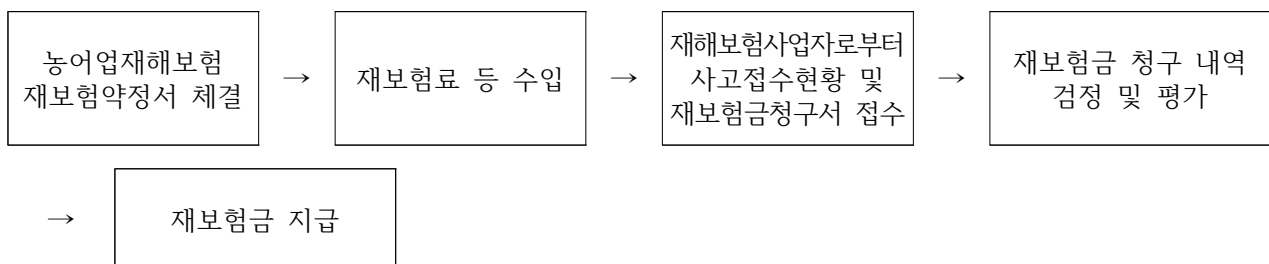

※ 국가재보험 운영체계(flow) : 붙임1 참조

[붙임1] 국가재보험 운영체계

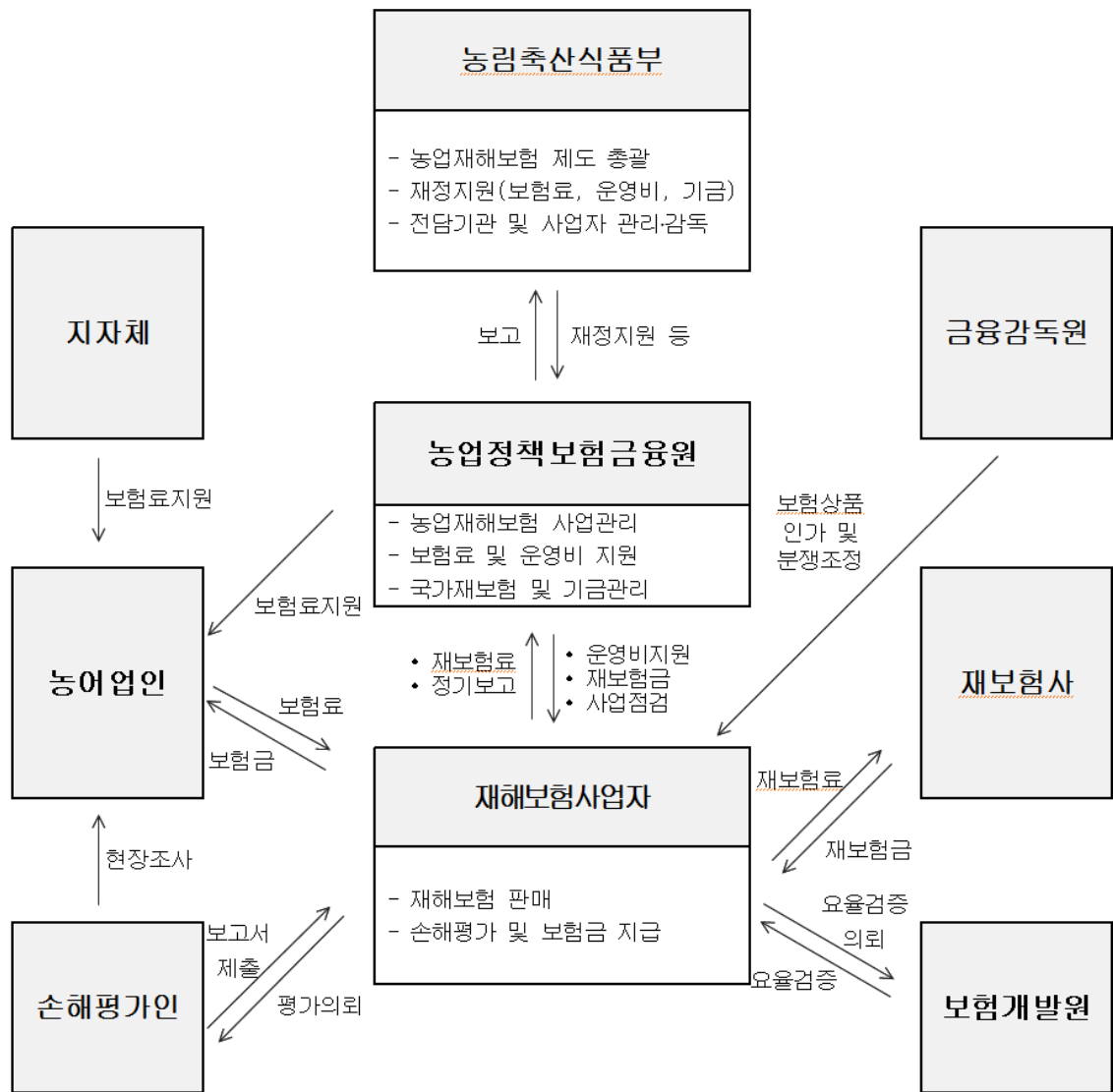

21. 농업농촌공익기능증진직접지불기금

(Direct Payment Fund for the Promotion of Public Functions of Agriculture and Rural Communities)

1. 기금 개요

(1) 설치근거 / 목적	○ 근거 : 농업·농촌 공익기능 증진 직접지불제도 운영에 관한 법률 ○ 목적 : 농업·농촌의 공익기능증진과 농업인들의 소득안정을 위한 농업·농촌공익기능증진직접지불금의 재원마련			
(2) 설치연도	2020년	(3) 운용개시연도	2020년	
(4) 주무부처	농림축산식품부	(5) 관리주체	농림축산식품부 장관	
(6) 조성재원 (조항)	○ 제26조(기금의 재원) ① 기금은 다음 각 호의 재원으로 조성한다. 1. 정부의 출연금 2. 「양곡관리법」 제13조의2에 따른 수입이익금 3. 제27조에 따른 차입금 4. 기금의 운용수익금과 그 밖에 대통령령으로 정하는 수입금 5. 「농어촌구조개선 특별회계법」 제5조제2항제6호에 따라 농어촌구조개선 특별회계의 농어촌특별세사업계정으로부터 받은 전입금 6. 이 법에 따른 징수금 및 과태료 7. 그 밖의 대통령령으로 정하는 수입금 ② 정부는 예산의 범위에서 기금에 출연할 수 있다.			
(7) 기금의 용도 (조항)	○ 제28조(기금의 용도) 기금은 다음 각 호의 용도에 사용한다. 1. 공익직접지불금의 지급 2. 기금의 관리·운용에 필요한 경비 3. 제17조에 따른 조사에 필요한 경비 4. 차입금의 원리금 상환 5. 그 밖에 농업인들의 소득안정을 위하여 필요한 사업으로서 농림축산식품부 장관이 정하는 사업			
(8) 여유자금 운용범위	○ 연기금투자폴 및 자산운영위원회에서 선정된 금융기관			
(9) 회계방식	○ 기업회계			
(10) 기금관리방식	위탁관리	기관명 : 농협경제지주 양곡부 (Tel : 02-2080-6296)		
		인력규모 : 2명(본부 2명)		
(11) 위탁 관리시 관리비지급방식	부서운영비지급 방식 (지급규모, 백만원)	‘18실지급	‘19실지급	‘20계획
		-	-	173
	대하·대출 금리차 지원방식 (대하: %, 대출: %)	‘18실지급	‘19실지급	‘20계획

2. 기금운용 현황

(1) 기금운용 총괄표

(억원)

수 입 (조 달)				지 출			
항 목	'18실적	'19실적	'20계획	항 목	'18실적	'19실적	'20계획
합 계	-	-	26,314	합 계	-	-	26,314
○ 자체수입	-	-	40	○ 사업비	-	-	26,189
- 과태료	-	-	40	- 경상사업	-	-	26,189
				○ 기금운영비	-	-	113
				- 인건비	-	-	2
				- 기타운영비	-	-	111
○ 정부내부수입	-	-	26,274	○ 정부내부지출	-	-	12
- 농특회계전입	-	-	26,274	- 공자예수이자상환	-	-	12
○ 차입금	-	-	-	○ 차입금원금상환	-	-	-
- 공공기금	-	-	-				
				○ 차입금이자상환	-	-	-
○ 기타여유자금회수	-	-	-	○ 기타여유자금운용	-	-	-

(2) 사업별 지원 현황

<경상사업>

사 업 명	사 업 내 용	지원대상	실적 및 계획 (당년, 억원)		
			'18	'19	'20
합 계			-	-	26,301
○ 쌀소득보전변동 직불금	- 목표가격과 해당연도 쌀 수확기 평균가격의 차액에 100분의 85를 곱하여 산정한 금액에서 고정직접 지불금을 빼고 남은 금액 지원	○농업인 등	-	-	2,384
○ 직불제이행점검	- 공익기능증진직불금 신청 농지의 기능과 형상유지 및 사업대상자 적격여부 확인 등을 위한 현장 점검 실시	○ 직접수행	-	-	196
○ 공익기능증진 직불금	- 기존 6개 농업직불을 통합하여 모든 작물을 대상으로 직불금 지급	○ 농업인 등	-	-	23,610
○ 사업관리비	- 공익기능증진직불사업 수행에 필요한 행정경비 지원을 통한 직불금 지급요건 검증 및 업무 효율성 증대	○ 직접수행, 보조	-	-	111

3. 기금조성 현황 및 계획

(억원)

		'18(누계)	'19년 실적		'20년 계획		비 고
			당 년	누 계	당 년	누 계	
총 조 성	○출연금	-	-	-	26,274	26,274	
	- 정부출연	-	-	-	26,274	26,274	
	- 민간출연	-	-	-	-	-	
	○부담금	-	-	-	40	40	
	○차입금	-	-	-	-	-	
	- 특별회계	-	-	-	-	-	
	- 공공기금	-	-	-	-	-	
	- 한 은	-	-	-	-	-	
	- 통화금융기관	-	-	-	-	-	
	- 비통화금융기관	-	-	-	-	-	
	- 기타민간	-	-	-	-	-	
	- 부문간차입	-	-	-	-	-	
	- 차 관	-	-	-	-	-	
	○운영수입	-	-	-	-	-	
	- 이자수입	-	-	-	-	-	
	- 재화및용역판매수입	-	-	-	-	-	
	- 기 타	-	-	-	-	-	
	○평가계정	-	-	-	-	-	
	소 계 (A)	-	-	-	26,314	26,314	
사 용 액	○경상지출	-	-	-	26,301	26,301	
	○정부내부상환	-	-	-	12	12	
	○차입금원금상환	-	-	-	-	-	
	○차입금이자상환	-	-	-	-	-	
	○기금운영비	-	-	-	2	2	
	○평가계정	-	-	-	-	-	
	소 계 (B)	-	-	-	26,314	26,314	
순조성액 (A-B)		-	-	-	-	-	

4. 자산 보유 현황

(억원)

구 분	'18년 말(잔액)	'19년 말(잔액)	'20년 말(추정)
합 계	-	-	-
○ 금융자산	-	-	-
- 한은예치	-	-	-
- 통화금융기관예치	-	-	-
- 비통화금융기관예치	-	-	-
- 국채매입	-	-	-
- 국채외 채권매입	-	-	-
- 주식매입	-	-	-
- 기타 민간예치	-	-	-
○ 정부내부거래	-	-	-
- 타회계예탁	-	-	-
(회계예탁분)	-	-	-
- 타기금예탁	-	-	-
(타기금예탁분)	-	-	-
- 부문간예탁	-	-	-
○ 부동산	-	-	-
- 토 지	-	-	-
- 건 물	-	-	-
- 기 타	-	-	-
○ 기타자산(미수수익)	-	-	-

5. 지원체계 ※ 도표 형식으로 작성 (2019년도 기금현황 참고)

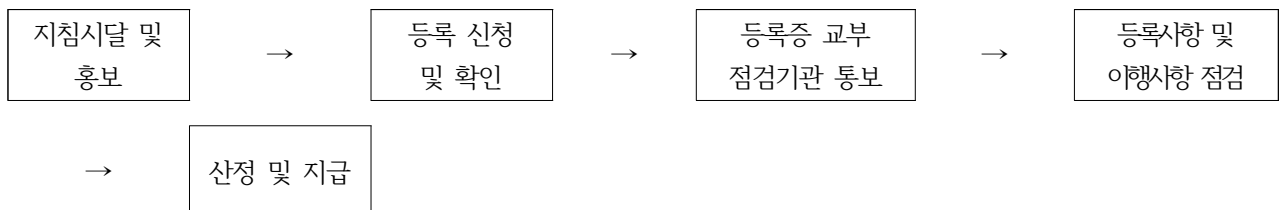

22. 농지관리기금

(Farmland Management Fund)

1. 기금 개요

(1) 설치근거 / 목적	○ 근거 : 한국농어촌공사 및 농지관리기금법 제31조 ○ 목적 : 영농규모의 적정화, 농지의 집산화, 농지의 조성 및 농지의 효율적 관리와 해외농업개발에 필요한 자금의 조달·공급			
(2) 설치연도	1981년	(3) 운용개시연도	1981년	
(4) 주무부처	농림축산식품부	(5) 관리주체	농림축산식품부장관	
(6) 조성재원 (제32조)	○ 법 제32조(기금의 조성) 기금은 다음 각 호의 재원으로 조성한다. 1. 정부출연금 2. 제33조에 따른 차입금 3. 「공공자금관리기금법」에 따른 공공자금관리기금으로부터의 예수금 4. 「농지법」 제38조에 따른 농지관리부담금 납입금 5. 다른 기금으로부터의 출연금 6. 「농어촌정비법」 제14조 제4항에 따라 조성된 재산의 매각대금, 임대료 및 일시사용료 7. 기금운용수익금 8. 기금을 투입하여 발생한 해외농업개발 수익금 9. 「새만금사업추진및지원에관한특별법」 제36조의5제2항에 따른 상환금			
(7) 기금의 용도 (제34조)	○ 법 제34조(기금의 용도)제1항 기금은 다음 각 호에 해당하는 용도로 운용한다. - 농지의 매매·매입사업, 장기임대차사업, 교환,분리·합병사업, 재개발사업, 경영회생지원사업, 농지연금사업 등에 필요한 자금의 융자 및 투자 - 농지 및 농업기반시설의 관리, 보수 및 보강에 필요한 자금의 보조 및 투자 - 농지조성사업에 필요한 자금의 융자 및 투자 - 해외농업개발 사업에 필요한 자금의 보조, 융자 및 투자 - 기금운용관리에 필요한 경비의 지출 - 그 밖에 기금설치 목적 달성을 위하여 대통령령으로 정하는 사업에 필요한 자금의 지출			
(8) 여유자금 운용범위	○ 법 제34조(기금의 용도)제3항 기금의 여유자금은 다음 각 호의 방법으로 운용할 수 있다. 1. 금융기관에 예치 2. 다른 기금으로 예탁 3. 자본시장과 금융투자업에 관한 법률 제4조에 따른 증권의 매입			
(9) 회계방식	○ 국가회계			
(10) 기금관리방식	직접관리	부서명 : 농림축산식품부 농지과 (Tel : 044-201-1731)		
	위탁관리	기관명 : 한국농어촌공사 기금관리처 (Tel : 061-338-5931)		
		인력규모 : 13명(한국농어촌공사 기금관리처 13명)		
(11) 위탁 관리시 관리비지급방식	부서운영비지급 방식 (지급규모, 백만원)	‘18실지급	‘19실지급	‘20계획
		1,713	1,762	1,763
	대하·대출 금리차 지원방식 (대하: %, 대출: %)	‘18실지급	‘19실지급	‘20계획
		-	-	-

2. 기금운용 현황

(1) 기금운용 총괄표

(억원)

수 입 (조 달)				지 출			
항 목	'18실적	'19실적	'20계획	항 목	'18실적	'19실적	'20계획
합 계	38,680	35,017	32,642	합 계	38,680	35,017	32,642
○ 자체수입	17,052	14,788	15,622	○ 사업비	10,031	11,359	14,659
- 법정부담금	11,302	9,464	9,700	- 경상사업	106	107	154
- 이자수입	49	30	35	- 자본지출	2,510	2,200	3,697
- 사업수입	652	567	582	- 용자사업	7,415	9,502	10,808
- 융자원금회수	4,045	3,753	4,310	○ 기금운영비	801	840	833
- 융자이자수입	416	403	531	- 인건비	10	11	11
- 기타	588	571	464	- 기타운영비	791	829	822
○ 정부내부수입	5,362	3,382	4,038	○ 정부내부지출	11,000	11,000	9,500
- 공자예탁원금회수	5,000	3,000	3,616	- 농특회계전출	7,000	7,000	4,000
- 공자예탁이자회수	362	382	422	- 공자기금예탁	4,000	4,000	5,500
○ 차입금	-	-	-	○ 차입금원금상환	-	-	-
				○ 차입금이자상환	-	-	-
○ 기타여유자금회수	16,266	16,847	12,982	○ 기타여유자금운용	16,848	11,818	7,650
- 통화금융기관회수	7,713	4,657	3,895	- 통화금융기관예치	4,657	787	2,790
- 비통화금융기관회수	8,553	12,190	9,087	- 비통화금융기관예치	12,191	11,031	4,860

(2) 사업별 지원 현황

<경상사업>

사 업 명	사 업 내 용	지원대상	실적 및 계획 (당년, 억원)		
			'18	'19	'20
합 계			106	107	154
○농지범용화시범사업	- 비축농지를 포함한 집단화된 논을 대상으로 용·배수 시설 등을 정비하여 밭작물 재배가 가능한 고생 산성 범용농지 조성	사업시행자 (한국농어촌공사)	-	-	2
○간척농지활용지원	- 간척지를 활용하여 대규모 농어업 회사를 육성하고 간척지의 다양한 농업적 이용을 촉진하기 위해 체계적인 조사 및 관리시스템 구축	사업시행자 (한국농어촌공사)	15	15	16
○간척농지영농편의	- 농지관리기금재원으로 조성된 간척 농지에 대한 수리시설 유지관리비용 지원(용수관리, 수질관리, 시설물정비)	사업시행자 (한국농어촌공사)	42	42	46
○농지정보관리체계개선	- 농지원부 정비, 이용실태조사 및 전용 등 일선행정기관의 자료 관리를 위한 인력 배치 및 실시간 통계 DB 구축 등을 위한 정보시스템 구축과 총괄 운영	사업시행자 (지방자치단체, 한국농어촌공사)	-	-	42
○농식품산업 해외진출지원(보조)	- 곡물자원의 안정적 확보 등을 위한 민간기업의 해외진출 지원 · 민간기업 투자희망지역의 투자환경 조사지원과 전문인력 육성 및 해외 농업 진출기업 경영 컨설팅 제공 등	사업시행자 (한국농어촌공사, 해외농업개발협회)	27	31	28
○농지종합정보화	- 정보화를 통한 효율적인 농지관리 업무추진 및 정책자료로 활용 · 농지의 효율적 보전 및 관리를 위한 필지별 농지관리정보체계 구축 · 농지관리 및 농촌개발관련 공간 정보를 DB구축하여 농정자료로 활용 -농업진흥지역 변경·해제를 위하여 농지의 형상에 따른 유형을 구분하고 필지별 속성정보에 대한 DB구축 및 전산 관리	사업시행자 (한국농어촌공사)	22	19	20

<자본지출>

사 업 명	사 업 내 용	실적 및 계획 (당년, 억원)		
		'18	'19	'20
합 계		2,510	2,200	3,697
○대단위농업개발	- 방조제 축조 및 간척지 개발 등을 통해 간척농지와 수자원을 확보하고 규모화된 우량농지를 조성하여 농업 생산성 및 농업경쟁력 제고 - '19년 사업지구 : 화옹, 영산강 3-1, 영산강 3-2, 시화지구	466	463	1,364
○새만금지구(내부개발)	- 새만금 방조제 축조로 드러난 내측 토지의 농업적 활용을 위해 방수제 축조하고 농업용지 등 대규모 육성 등	1,880	1,537	2,133
○새만금지구 (유지관리 및 부대사업)	- 새만금방조제 및 배수갑문 등 시설물 유지관리, 새만금호 및 간척지 등의 환경관리, 새만금사업 관련 조사분석 등을 통해 사전 재해예방 및 새만금 내부개발 지원	164	200	200

<용자사업>

사 업 명	사 업 내 용	용자대상기관 (용자요건)	용자취급 기 관
합 계			
○ 경영회생지원 농지매입사업	- 부채, 자연재해 등으로 일시적 경영위기에 처한 농가의 소유농지를 농지은행이 매입하고, 그 매각대금으로 부채를 상환하도록 한 후 경영정상화 지원(매입농지는 해당 농가에 장기임대하고 환매권을 보장)	- 경영위기 농업인 및 농업법인 - 임대기간 : 7년(경영 실태평가 후 3년 이내에서 연장가능) - 임대료 : 매입가격의 1% 이내에서 농지 가격에 따라 차등적용	한국농어촌공사
○ 맞춤형농지지원	- 농가의 성장단계별(진입→성장→전업→은퇴) 맞춤형 지원 및 2030세대, 진입·성장 단계 농가 집중지원을 통하여 지속가능한 농업·농촌 구현		한국농어촌공사
- 공공임대용	- 고령은퇴, 이농·전업 농업인의 농지를 농지은행이 매입하여 전업농 등에게 장기 임대함으로써 농지시장 안정 및 농지이용 효율화	- 고령은퇴·이농희망농가 - 임대기간 : 5년 - 임대료 : 주변시세 등을 감안하여 임차인과 합의 결정	한국농어촌공사
- 농지매매용	- 비농가, 전업·은퇴 농가의 소유 농지를 매입하여 이를 전업농육성대상자 등에게 매도	- 전업농 등 농업인 - 11~30년 균분상환, 체증 또는 거주식 상환 - 이자율 1.0%	한국농어촌공사
- 임차·임대용	- 전업·은퇴 또는 영농규모를 축소하는 농가 및 농업법인 소유의 농지를 장기 임차하여 이를 전업농육성대상자 등에게 장기 임대	- 전업농 등 농업인 - 5~10년 균분상환 - 무이자	한국농어촌공사
- 교환분합용	- 농업인 간의 집단화를 위한 농지교환분합 신청시 농지교환에 따른 농지가격 차액 지원	- 전업농 등 농업인 - 10년 이내 균분상환 - 이자율 1.0%	한국농어촌공사
○ 농지연금	- 농지를 소유하고 있으나 일정한 소득이 없는 고령농에게 농지를 담보로 매월 생활비를 연금형식으로 지급하여 노후 생활안정 지원	- 65세 이상 고령 농업인 - 사망 등 연금지급종료 사유발생시 담보농지를 처분하여 일시 상환 - 이자율 2.0%(고정)	한국농어촌공사
○ 농식품산업 해외진출지원(용자)	- 곡물자원의 안정적 확보 등을 위한 민간 기업의 해외진출 지원(농기계구입 및 건조·저장시설 설치 등)	- 해외농업개발 사업자 - 5년거치 10년상환 - 이자율 2.0%	한국농어촌공사

사 업 명	인 수 조 건			용 자 규 모(억원)			
	대하금리 (연리)	대출금리 (연리)	총상환기간 ¹⁾ (거치기간)	'18실적 (연말잔액)	'19실적 (연말잔액)	'20계 획	
						신규	잔액
합 계				987 (14,646)	846 (13,733)	929	12,772
○ 맞춤형농지지원				861 (13,785)	756 (12,800)	860	11,880
- 농지매매용	-	1.0	11~30	564 (11,997)	512 (11,153)	563	10,296
- 임차·임대용	-	-	5~10	295 (1,764)	242 (1,627)	295	1,566
- 교환분합용	-	1.0	10년 이내	2 (24)	2 (20)	2	18
○ 농식품산업 해외진출지원(융자)	-	2.0	10(5)	126 (861)	90 (933)	69	892

1) 총상환기간 = 거치기간 + 상환기간이며, 거치기간을 괄호안에 별도 기재

사 업 명	매입 대상	매입 및 환매가격	임대기간	임대료	용 자 규 모(억원)			
					'18실적 (연말잔액)	'19실적 (연말잔액)	'20계 획	
							신규	잔액
○ 경영회생지원 농지매입사업	농지 (논, 밭, 과수원), 농업용 시설	감정 평가 금액	7년 (경영실태 평가후 3년 이내에서 연장가능)	매입가격의 1% 이내에서 농지가격에 따라 차등적용	2,820 (22,402)	2,933 (23,642)	2,800	24,415
○ 맞춤형농지지원					2,606 (14,235)	3,735 (17,943)	5,600	23,543
- 공공임대용	농업진흥 지역 내 농지 (논, 밭, 과수원)	감정평가 금액(단, 매수청구 농지는 공시지가 적용)	5년	주변 시세 등을 감안하여 임차인과 합의 결정	2,606 (14,235)	3,735 (17,943)	5,600	23,543

사 업 명	지원대상	상환기간	용 자 규 모(억원)			
			'18실적 (연말잔액)	'19실적 (연말잔액)	'20계 획	
					신규	잔액
○ 농지연금	농지소유자 65세이상, 영농경력 5년이상, 소유농지 총면적 3만㎡이하 농업인	- (약 정 해 지 사유 발생시 담보농지를 처분하여 일시 상환)	1,003 (2,687)	1,538 (3,959)	1,479	5,045

3. 기금조성 현황 및 계획

(억원)

		'18(누계)	'19년 실적		'20년 계획		비 고
			당 년	누 계	당 년	누 계	
총 조 성	○출연금	17,004	-	17,004	-	17,004	
	- 정부출연	17,004	-	17,004	-	17,004	
	- 민간출연	-	-	-	-	-	
	○부담금	154,907	9,464	164,371	9,700	174,071	
	○차입금	61,739	-	61,739	-	61,739	
	- 특별회계	7,912	-	7,912	-	7,912	
	- 공공기금	53,827	-	53,827	-	53,827	
	- 한 은	-	-	-	-	-	
	- 통화금융기관	-	-	-	-	-	
	- 비통화금융기관	-	-	-	-	-	
	- 기타민간	-	-	-	-	-	
	- 부문간차입	-	-	-	-	-	
	- 차 관	-	-	-	-	-	
	○운영수입	36,277	1,952	38,229	2,034	40,263	
	- 이자수입	21,868	1,385	23,253	1,452	24,705	
	- 재화및용역판매수입	-	-	-	-	-	
	- 기 타	14,409	567	14,976	582	15,558	
	○평가계정	-	-	-	-	-	
	소 계 (A)	269,927	11,416	281,343	11,734	293,077	
사 용 액	○경상지출	86,835	6,307	93,142	7,851	10,993	
	○정부내부상환	84,615	-	84,615	-	84,615	
	○차입금원금상환	-	-	-	-	-	
	○차입금이자상환	-	-	-	-	-	
	○기금운영비	12,446	840	13,286	833	14,119	
	○평가계정	-	-	-	-	-	
	소 계 (B)	183,896	7,147	191,043	8,684	199,727	
순조성액 (A-B)		86,031	4,269	90,300	3,050	93,350	

4. 자산 보유 현황

(억원)

구 분	'18년 말(잔액)	'19년 말(잔액)	'20년 말(추정)
합 계	130,655	136,358	144,141
○ 금융자산	79,034	79,269	82,866
- 한은예치	-	16	-
- 통화금융기관예치	4,656	770	2,789
- 비통화금융기관예치	12,226	11,031	4,860
- 국채매입	-	-	-
- 국채외 채권매입	-	-	-
- 주식매입	10,970	10,970	10,970
- 기타 민간예치	51,182	56,482	64,247
○ 정부내부거래	14,616	18,616	20,500
- 타기금예탁	14,616	18,616	20,500
(공공자금관리기금예탁분)	(14,616)	(18,616)	(20,500)
- 부문간예탁	-	-	-
○ 부동산	28,467	29,843	33,231
- 토 지	10,354	10,828	12,473
- 건 물	-	-	-
- 기 타	18,113	19,015	20,758
○ 기타자산(미수수익)	8,538	8,630	7,544

5. 지원체계

< 사업비 집행절차 개요 >

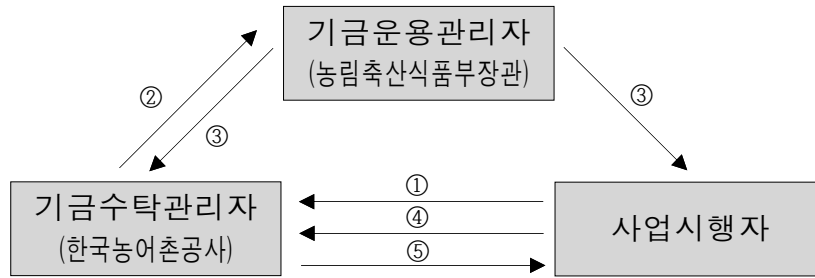

※ 범 례

- ① 사업운영계획 및 월별사업자금요구서 제출 ② 월별·분기별 수입 및 지출계획서(안) 제출
- ③ 월별·분기별 수입지출계획서 확정 통보 ④ 자금교부신청 ⑤ 자금교부

< 사업별 지원절차 >

① 용자사업

※ 용자금 지원절차

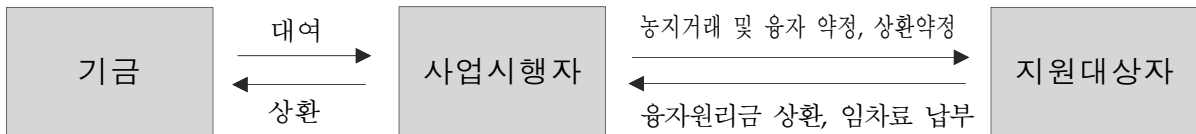

- 맞춤형농지지원사업(농지매매용, 임차임대용, 농지교환·분합용)

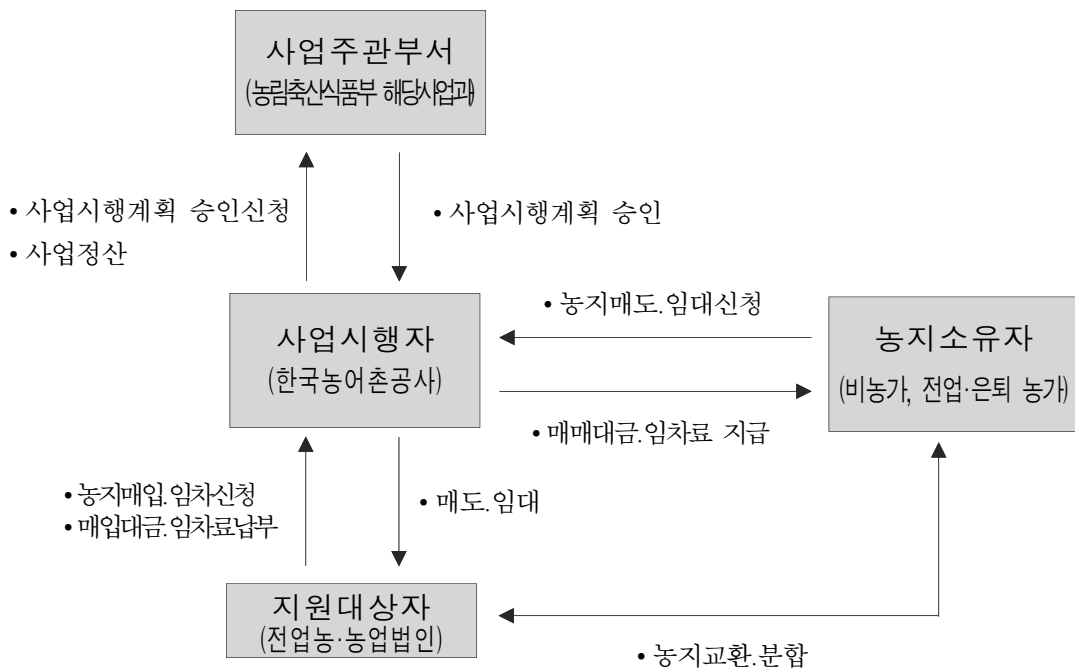

- 맞춤형농지지원사업(공공임대용)

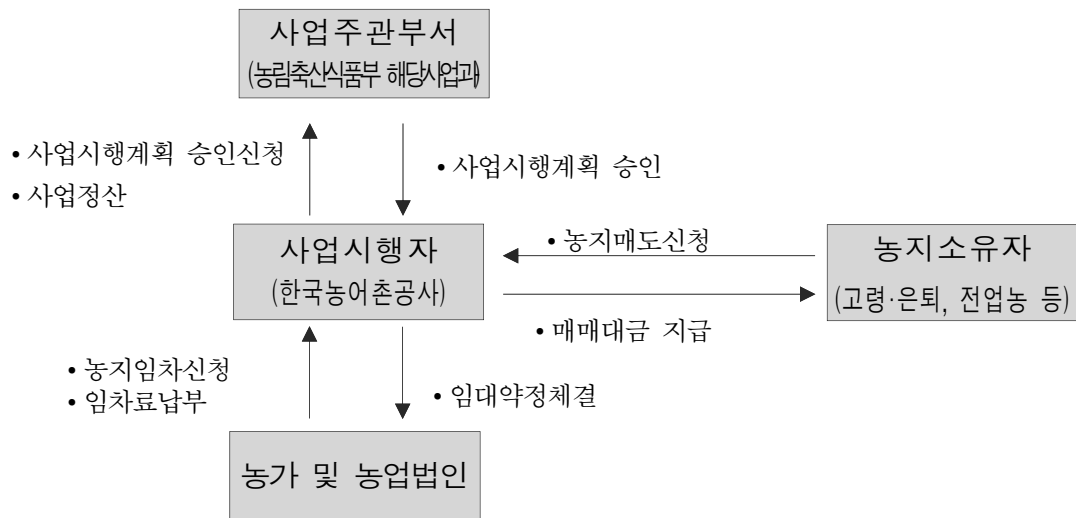

- 경영회생지원 농지매입사업

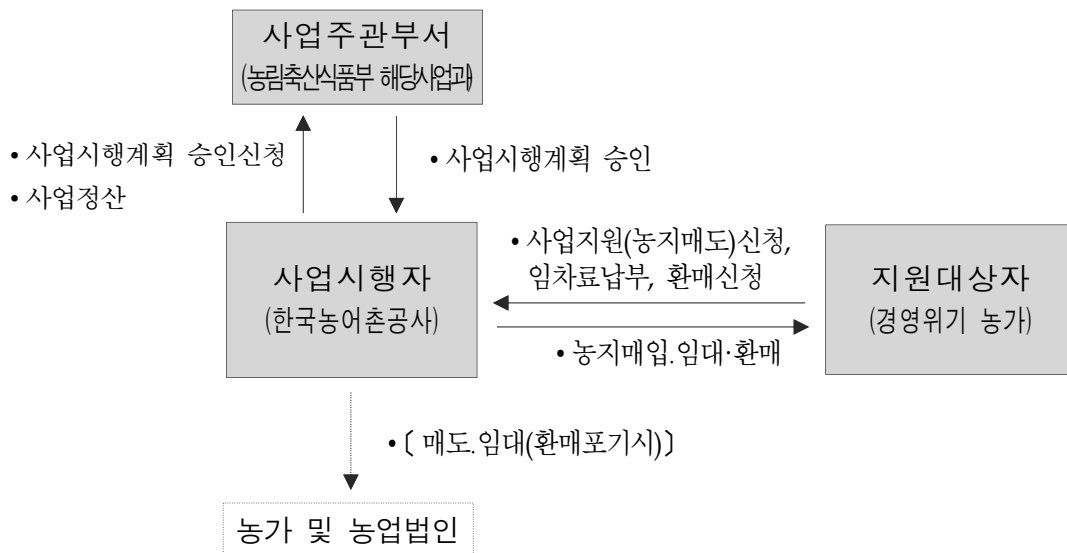

- 농지연금사업

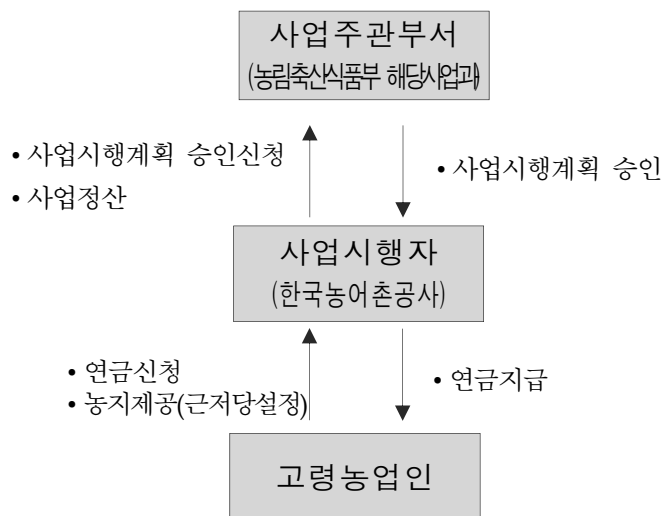

- 농식품산업 해외진출지원사업

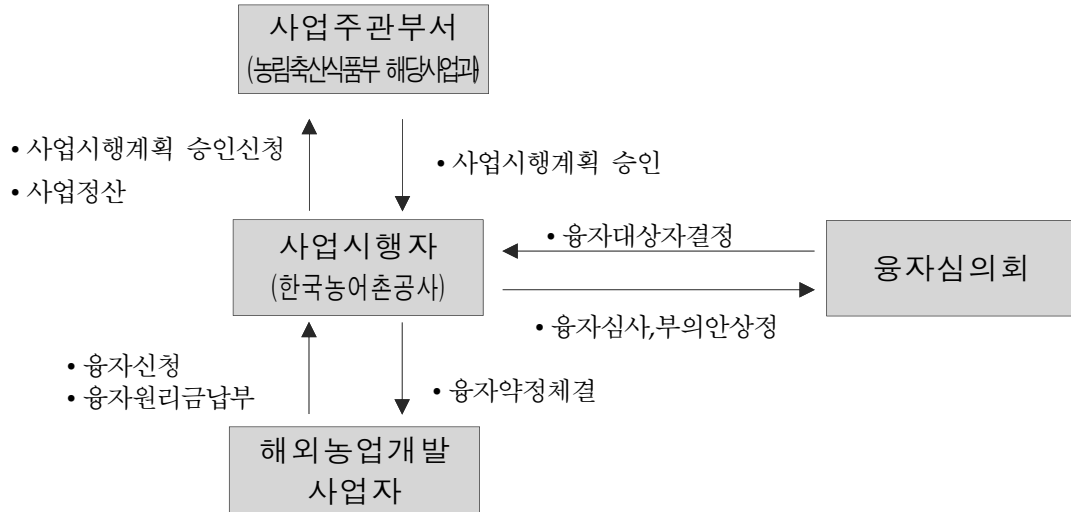

② 투자사업(자본지출)

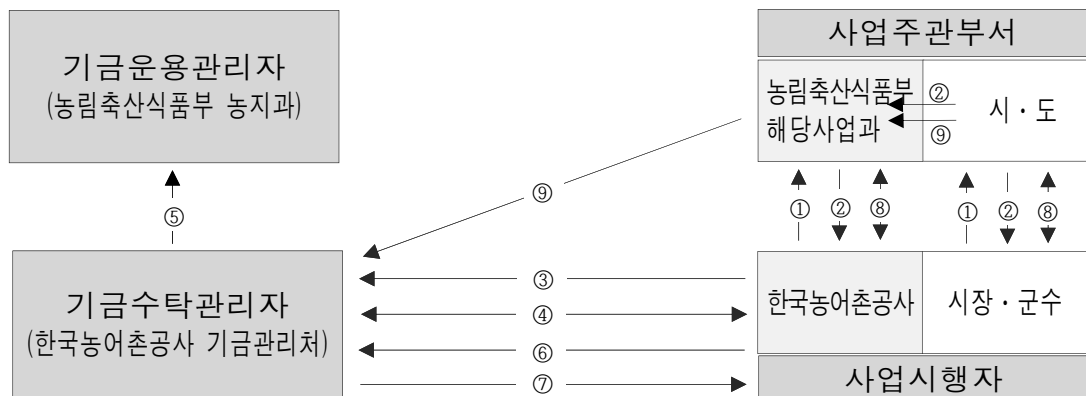

※ 범 례

- | | | |
|----------------|----------------|-------------------|
| ① 사업시행계획 승인 신청 | ② 사업시행계획 승인 통보 | ③ 사업시행계획 승인 내역 제출 |
| ④ 자금지원계약 체결 | ⑤ 자금지원계약 체결 통보 | ⑥ 월별 자금청구 |
| ⑦ 월별 자금교부 | ⑧ 사업정산 | ⑨ 사업정산내역 통보 |

③ 경상사업

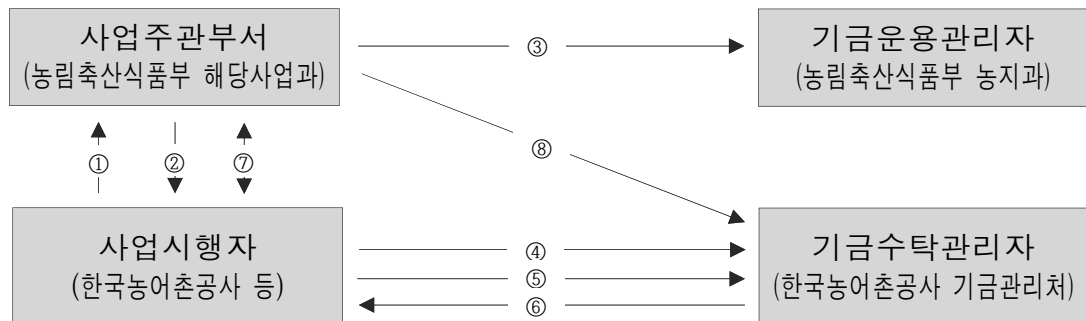

※ 범 례

- | | |
|-----------------------------|------------------------|
| ① 사업시행계획 승인 신청(보조금 교부 신청) | ② 사업시행계획 승인(보조금 교부 결정) |
| ③ 사업시행계획 승인 및 보조금 교부결정내역 통보 | ④ 사업시행계획 승인내역 제출 |
| ⑤ 월별 자금청구 | ⑥ 월별 자금교부 |
| ⑦ 사업정산 | ⑧ 사업정산내역 |

23. 대외경제협력기금

(Economic Development Cooperation Fund, EDCF)

1. 기금 개요

(1) 설치근거 / 목적	○ 근거 : 대외경제협력기금법 제3조 (기금의 설치) ○ 목적 : 개도국 산업발전 및 경제안정을 지원하고 대한민국과 이들 국가와의 경제교류를 증진하는 등의 대외경제협력을 촉진			
(2) 설치연도	1986	(3) 운용개시연도	1987	
(4) 주무부처	기획재정부	(5) 관리주체	기획재정부 (위탁운용 : 한국수출입은행)	
(6) 조성재원 (기금법 제4조)	○ 대외경제협력기금법 제4조 (기금의 재원) 1. 정부출연금 2. 「공공기관의 운영에 관한 법률」에 따른 공공기관 중 대통령령으로 정하는 공공기관 또는 경제단체의 출연금 3. 다른 기금으로부터 받은 출연금 4. 제5조에 따른 장기차입금 5. 「공공자금관리기금법」에 따른 공공자금관리기금으로부터 받은 예수금 6. 기금의 운용수익금			
(7) 기금의 용도 (기금법 제7조)	○ 대외경제협력기금법 제7조 (기금의 용도) 1~4. 개도국의 산업발전 및 대한민국과 개도국의 경제교류를 증진하는데 중요한 사업에 대한 자금의 대출 또는 출자 등 5. 한국수출입은행이 개도국을 대상으로 「한국수출입은행법」 제18조제5항의 업무를 수행함에 있어 대출의 이율이 소요되는 비용을 충당할 수 있는 수준보다 낮은 경우 그 대출에 따른 손실 보전 6. 차입금 및 「공공자금관리기금법」에 따른 공공자금관리기금으로부터 받은 예수금의 원리금 상환 7. 기금의 조성·운용 및 관리를 위한 경비의 지출			
(8) 여유자금 운용범위 (기금법 제12조)	○ 대외경제협력기금법 제12조 (여유자금의 운용) 1. 국채·공채 또는 그 밖의 유가증권 매입 2. 「공공자금관리기금법」에 따른 공공자금관리기금에의 예탁 3. 은행에의 예치 또는 단기 대여 4. 그 밖에 대통령령으로 정하는 방법			
(9) 회계방식	○ 국가회계기준			
(10) 기금관리방식	직접관리	부서명 : 기획재정부 개발협력과 (Tel : 044-215-8775)		
	위탁관리	기관명 : 한국수출입은행 경험총괄부 (Tel : 02-6255-5351)		
		인력규모 : '19년말 현재 177명(본부 123명, 사무소 27명, 파견·연수·휴직 등 27명)		
(11) 위탁 관리시 관리비지급방식	부서운영비지급 방식 (지급규모, 백만원)	'18실지급	'19실지급	'20계획
		16,176	18,003	20,243
	대하·대출 금리차 지원방식 (대하: %, 대출: %)	'18실지급	'19실지급	'20계획
		-	-	-

2. 기금운용 현황

(1) 기금운용 총괄표

(억원)

수 입 (조 달)				지 출			
항 목	'18실적	'19실적	'20계획	항 목	'18실적	'19실적	'20계획
합 계	9,224	12,781	14,125	합 계	9,224	12,781	14,125
○ 자체수입	1,674	2,028	2,212	○ 사업비	8,730	10,695	12,118
- 여유자금이자	21	24	11	- 경상사업	151	177	269
- 융자원금회수	1,239	1,596	1,778	- 융자사업	8,579	10,518	11,849
- 융자이자수입	414	408	423				
○ 정부내부수입	6,833	10,520	11,722	○ 기금운영비	162	180	203
- 일반회계전입	6,713	7,800	7,880	- 인건비	129	145	166
- 공자기금예수	120	2,720	3,842	- 기타운영비	33	35	37
○ 기타여유자금회수	717	233	191	○ 정부내부지출	100	1,588	1,804
- 통화금융기관회수	647	41	57	- 공자예수원금상환	-	1,500	1,621
- 비통화금융기관회수	70	192	134	- 공자예수이자상환	100	88	183
				○ 기타여유자금운용	233	318	-
				- 통화금융기관예치	41	42	-
				- 비통화금융기관예치	192	276	-

(2) 사업별 지원 현황

<경상사업>

사 업 명	사 업 내 용	지원대상	실적 및 계획 (당년, 억원)		
			'18	'19	'20
합 계			151	177	269
○사업진행컨설팅	- EDCF 차관의 사업준비, 실시, 사후관리 등 단계별 지원 등	개도국 인프라 구축사업 등	127	147	196
○교류협력지원비	- 개도국 협력 워크숍 등	개도국 협력 워크숍 개최	1.5	1	1
○사업심사평가연구	- EDCF 차관 관련 기술전문가 고용, 연구용역 등	기술전문가 고용 등	13.8	16	16
○개발협력인식증진	- 대외원조에 대한 대국민 인지도 강화를 위한 홍보 프로그램 등	미디어 등을 통한 홍보비 등	6.4	10	10
○개발협력네트워크구축	- EDCF 차관사업의 발굴·시행을 위해 현장에서 직접적인 역할을 하는 현지 근무인력 확보 등	국외사무소 현지인력 고용 등	2.0	2	3
○경협증진자금 사업진행컨설팅	- 개도국 경협증진자금 차관사업의 사업준비, 실시 등 단계별 지원 등	개도국 인프라 구축사업 등	-	1	22
○경협증진자금 이차보전	- 한국수출입은행의 경협증진자금(저양허성차관) 운용에 따른 이차손실 보전	경협증진자금 지원사업	-	-	21

<융자사업>

사 업 명	사 업 내 용	융자대상기관 (융자요건)	융자취급 기 관
합 계			
○대개도국차관	- 경협 잠재력이 큰 개도국의 경제·사회개발 인프라사업 등에 대한 장기저리의 양허성 차관 제공	수원국 정부 등	한국수출입은행

사 업 명	인 수 조 건			융 자 규 모(억원)			
	대하금리 (연리)	대출금리 (연리)	총상환기간 ¹⁾ (거치기간)	'18실적 (연말잔액)	'19실적 (연말잔액)	'20계획	
						신규	잔액
합 계						11,849	89,382
○대개도국차관	-	0.0-2.5%	25-40년 (7-15년)	70,554	79,311	11,849	89,382

3. 기금조성 현황 및 계획

(억원)

		'18(누계)	'19년 실적		'20년 계획		비고
			당년	누계	당년	누계	
총 조 성	○출연금	55,855	7,800	63,655	7,881	71,536	
	- 정부출연	55,855	7,800	63,655	7,881	71,536	
	- 민간출연	-	-	-	-	-	
	○부담금	-	-	-	-	-	
	○차입금	6,291	2,720	9,011	3,842	12,853	
	- 특별회계	-	-	-	-	-	
	- 공공기금	6,291	2,720	9,011	3,842	12,853	
	- 한은	-	-	-	-	-	
	- 통화금융기관	-	-	-	-	-	
	- 비통화금융기관	-	-	-	-	-	
	- 기타민간	-	-	-	-	-	
	- 부문간차입	-	-	-	-	-	
	- 차관	-	-	-	-	-	
	○운영수입 등	16,861	442	17,303	446	17,749	
	- 이자수입	16,787	432	17,219	434	17,653	
	- 재화및용역판매수입	-	-	-	-	-	
	- 기타	74	10	84	12	96	
	○평가계정	-	-	-	-	-	
	소계 (A)	79,007	10,962	89,969	12,169	102,138	
사 용 액	○경상지출	875	177	1,052	269	1,321	
	○정부내부상환	5,639	1,588	7,227	1,804	9,031	
	○차입금원금상환	-	-	-	-	-	
	○차입금이자상환	-	-	-	-	-	
	○기금운영비	1,344	180	1,524	202	1,726	
	○평가계정	16,304	1,777	18,081	-	18,081	
	소계 (B)	24,162	3,722	27,884	2,275	30,159	
순조성액 (A-B)		54,845	7,240	62,085	9,894	71,979	

4. 자산 보유 현황

(억원)

구 분	'18년말(잔액)	'19년말(잔액)	'20년말(추정)
합 계	54,892	62,116	71,979
○ 금융자산	233	318	-
- 한은예치	-	-	-
- 통화금융기관예치	41	42	-
- 비통화금융기관예치	192	276	-
- 국채매입	-	-	-
- 국채외 채권매입	-	-	-
- 주식매입	-	-	-
- 기타 민간예치	-	-	-
○ 정부내부거래	-	-	-
- 타회계예탁	-	-	-
- 타기금예탁	-	-	-
- 부문간예탁	-	-	-
○ 부동산	-	-	-
- 토 지	-	-	-
- 건 물	-	-	-
- 기 타	-	-	-
○ 기타자산	54,659	61,798	71,979
- 차관(장·단기대여금)	54,383	61,411	71,482
- ADB 탄소펀드 출자금	146	146	146
- 미수수익 등	130	241	351

5. 지원체계

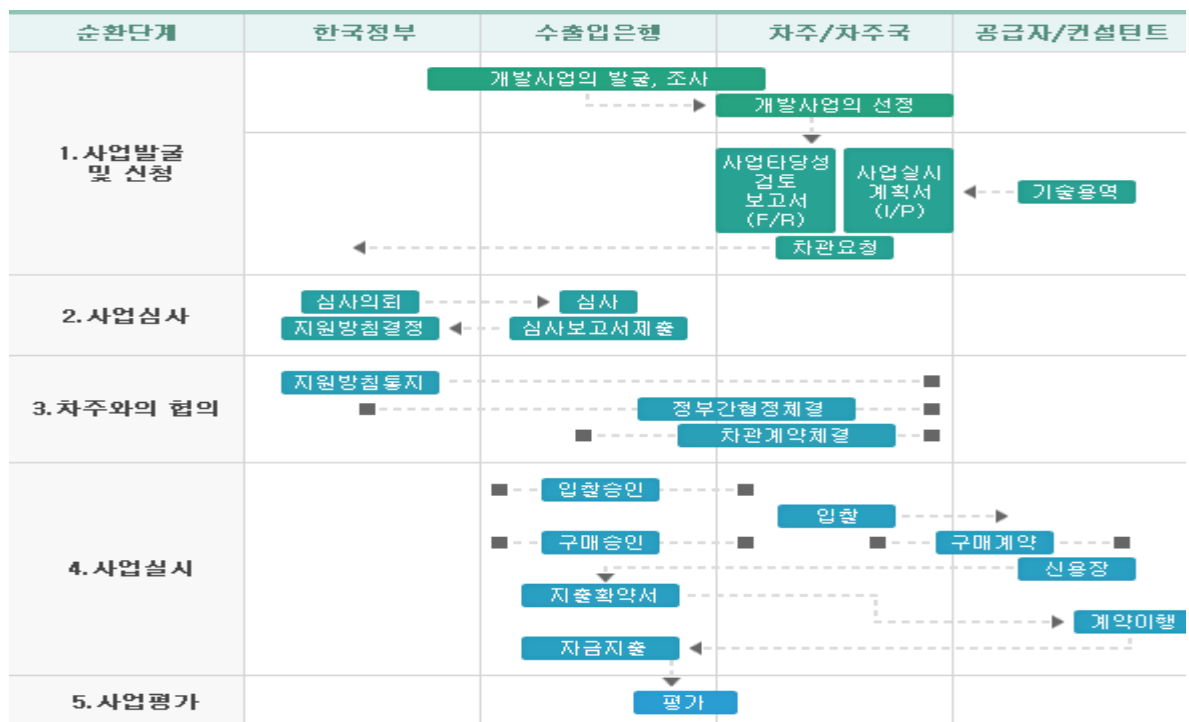

24. 문화예술진흥기금

(The Korean Culture and Arts Promotion Fund)

1. 기금 개요

(1) 설치근거 / 목적	○ 근거 : 문화예술진흥법 제16조 ○ 목적 : 문화예술 진흥을 위한 사업이나 활동 지원			
(2) 설치연도	1973년도	(3) 운용개시년도	1973년도	
(4) 주무부처	문화체육관광부	(5) 관리주체	한국문화예술위원회	
(6) 조성재원 (조항)	○ 문화예술진흥법 제17조 (문화예술진흥기금의 조성) 제1항 1. 정부의 출연금 2. 개인 또는 법인의 기부금품 3. 문화예술진흥기금의 운용으로 생기는 수익금 4. 건축주가 건축물 미술작품 설치를 대신하여 출연하는 금액 5. 그 밖에 대통령령으로 정하는 수입금			
(7) 기금의 용도 (조항)	○ 문화예술진흥법 제18조 (문화예술진흥기금의 용도) 1. 문화예술의 창작과 보급 2. 민족전통문화의 보존·계승 및 발전 3. 남북 및 국제 문화예술 교류 4. 장애인 등 소외계층의 문화예술 창작과 보급 5. 공공미술 진흥을 위한 사업 등			
(8) 여유자금 운용범위	○ 제1금융권 예치 ○ 연기금투자폴 예치 등			
(9) 회계방식	○ 국가회계기준			
(10) 기금관리방식	직접관리	부서명 : 한국문화예술위원회 기획조정부 (Tel : 061-900-2120)		
	위탁관리	기관명 : (Tel : -)		
		인력규모 : 명(본부 명, 일선기관 명)		
(11) 위탁 관리시 관리비지급방식	부서운영비지급 방식 (지급규모, 백만원)	‘18실지급	‘19실지급	‘20계획
		-	-	-
	대하·대출 금리차 지원방식 (대하: %, 대출: %)	‘18실지급	‘19실지급	‘20계획
		-	-	-

2. 기금운용 현황

(1) 기금운용 총괄표

(억원)

수 입 (조 달)				지 출			
항 목	'18실적	'19실적	'20계획	항 목	'18실적	'19실적	'20계획
합 계	3,152	4,321	5,439	합 계	3,152	4,321	5,439
○ 자체수입	542	614	661	○ 사업비	2,218	2,480	2,678
- 재산수입	13	34	45	- 경상사업	2,218	2,395	2,488
- 기타경상이전수입	304	396	360	- 융자사업	-	85	190
- 재화및용역판매수입	57	77	75				
- 기타영업외잡수입	168	107	181	○ 기금운영비	182	205	215
				- 인건비	103	115	120
				- 기타운영비	79	90	95
○ 정부내부수입	2,321	3,056	2,933	○ 정부내부지출	12	56	50
- 일반회계전입	500	500	210	- 복권기금전출	12	56	50
- 복권기금전입	821	1,056	1,223				
- 체육기금전입	500	1,000	1,000				
- 관광기금전입	500	500	500				
○ 차입금	-	-	-	○ 차입금원금상환	-	-	-
				○ 차입금이자상환	-	-	-
○ 기타여유자금회수	289	651	1,845	○ 기타여유자금운용	740	1,580	2,496
- 통화금융기관회수	289	651	1,845	- 통화금융기관예치	740	1,580	2,496

(2) 사업별 지원 현황

<경상사업>

사 업 명	사 업 내 용	지원대상	실적 및 계획 (당년, 억원)		
			'18	'19	'20
합 계			2,218	2,395	2,488
○ 예술창작역량강화	- 예술창작지원	예술단체, 예술인	335	432	455
	- 예술인력육성	예술단체, 예술인	135	139	145
○ 지역문화예술진흥	- 지역문화예술지원	예술단체, 예술인	72	67	105
	- 예술의관광자원화	예술단체, 예술인	249	210	111
○ 예술향유기회확대	- 예술정책및기부활성화	예술단체, 예술인	248	225	239
	- 문화예술향유지원	예술단체, 예술인, 국민	1,179	1,322	1,433

<융자사업>

사 업 명	사 업 내 용	융자대상기관 (융자요건)	융자취급 기 관
합 계			
○ 예술인생활안정 자금(융자)	- 예술인 긴급생활자금 소액 대출, 주택 자금 대출 등을 통해 경제적 안전망 제공	예술인(중위소득 75% 이하)	한국예술인복지 재단

사 업 명	인 수 조 건			융 자 규 모(억원)			
	대하금리 (연리)	대출금리 (연리)	총상환기간 ¹⁾ (거치기간)	'18실적 (연말잔액)	'19실적 (연말잔액)	'20계획	
						신규	잔액
합 계							
○ 예술인생활안정 자금(융자)	1.7~2.2	1.7~2.2	2~4 (1~2)	-	41 (39)	180	-

1) 총상환기간 = 거치기간 + 상환기간이며, 거치기간을 괄호안에 별도 기재

3. 기금조성 현황 및 계획

(억원)

		'18(누계)	'19년 실적		'20년 계획		비 고
			당 년	누 계	당 년	누 계	
총 조 성	○출연금	16,754	3,362	20,116	3,188	23,304	
	- 정부출연	2,652	500	3,152	210	3,362	
	- 기금출연	11,743	2,556	14,299	2723	17,022	
	- 민간출연	2,359	306	2,665	255	2,920	
	○부담금	4,186	-	4,186	-	4,186	
	○차입금	-	-	-	-	-	
	- 특별회계	-	-	-	-	-	
	- 공공기금	-	-	-	-	-	
	- 한 은	-	-	-	-	-	
	- 통화금융기관	-	-	-	-	-	
	- 비통화금융기관	-	-	-	-	-	
	- 기타민간	-	-	-	-	-	
	- 부문간차입	-	-	-	-	-	
	- 차 관	-	-	-	-	-	
	○운영수입	11,351	307	11,658	406	12,064	
	- 이자수입	6,434	34	6,468	45	6,513	
	- 재화및용역판매수입	1,661	77	1,738	75	1,813	
	- 정부내부수입	20	-	20	-	20	
	- 기 타	3,236	196	3,432	286	3,718	
	○평가계정	88	-	88	-	88	
소 계 (A)		32,379	3,669	36,048	3,594	39,642	
사 용 액	○경상지출	27,205	2,480	29,685	2678	32,363	
	○정부내부상환	498	56	554	50	604	
	○차입금원금상환	-	-	-	-	-	
	○차입금이자상환	-	-	-	-	-	
	○기금운영비	2,986	205	3,191	215	3,406	
	○평가계정	769	245	1,014	-	1,014	
	소 계 (B)	31,458	2,986	34,444	2,943	37,387	
순조성액 (A-B)		921	683	1,604	651	2,255	

4. 자산 보유 현황

(억원)

구 분	'18년 말(잔액)	'19년 말(잔액)	'20년 말(추정)
합 계	5,682	6,746	7,397
○ 금융자산	1,138	2,143	2,794
- 한은예치	-	-	-
- 통화금융기관예치	1,138	2,143	2,794
- 비통화금융기관예치	-	-	-
- 국채매입	-	-	-
- 국채외 채권매입	-	-	-
- 주식매입	-	-	-
- 기타 민간예치	-	-	-
○ 정부내부거래	-	-	-
- 타회계예탁	-	-	-
- 타기금예탁	-	-	-
- 부문간예탁	-	-	-
○ 부동산	4,511	4,529	4,529
- 토 지	3,752	3,752	3,752
- 건 물	265	264	264
- 기 타	494	513	513
○ 기타자산	33	74	74

5. 지원체계

○ 공모사업 추진 절차

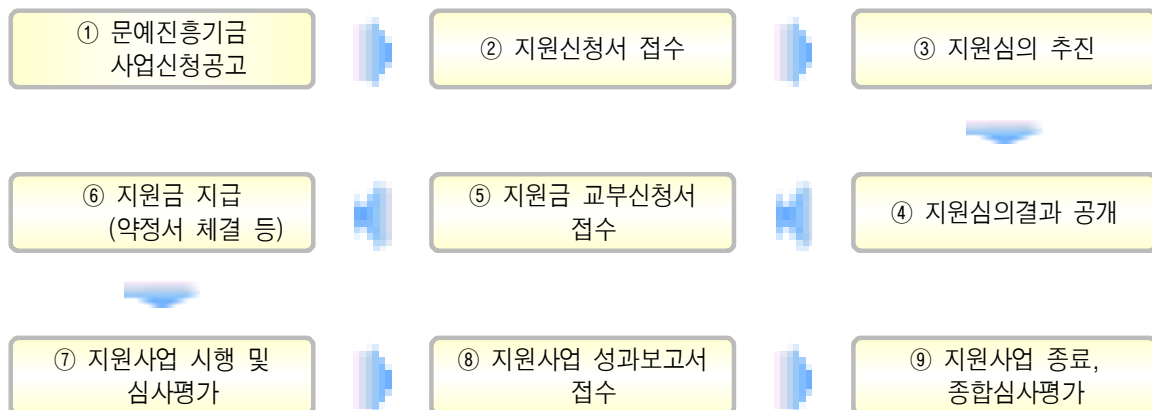

25. 문화재보호기금

(Heritage Protection Fund)

1. 기금 개요

(1) 설치근거 / 목적	○ 근거 : 문화재보호기금법 제3조 ○ 목적 : 문화재를 효율적으로 보존·관리하는 데 필요한 자금 조성			
(2) 설치연도	2010년	(3) 운용개시연도	2010년	
(4) 주무부처	문화재청	(5) 관리주체	문화재청장	
(6) 조성재원 (제4조)	○ 정부로부터의 출연금 ○ 「복권 및 복권기금법」에 따른 복권기금으로부터의 전입금 ○ 국가 및 지방자치단체가 징수하는 지정문화재 문화재관람료의 100분의 10 ○ 기금의 운용수익금 ○ 정부 외의 자가 출연 또는 기부하는 현금, 물품, 그 밖의 재산			
(7) 기금의 용도 (제5조)	○ 문화재 보존을 위한 예방적 관리 ○ 훼손·유실 등으로 인한 문화재의 긴급 보수 또는 복원 ○ 매장문화재의 소규모 또는 긴급 발굴 ○ 민간의 문화재 보호활동 육성, 지원 ○ 문화재 보존·관리 및 안전 정책을 연구하는 단체의 운영 경비 지원 ○ 「매장문화재 보호 및 조사에 관한 법률」 제13조 제1항 제3호에 따른 폐사지(廢寺址) 등 비지정문화재의 조사 및 연구 ○ 그 밖에 문화재보존관리를 목적으로 하는 것으로서 대통령령으로 정하는 사업이나 활동의 지원			
(8) 여유자금 운용범위	○ 금융기관에의 예탁 ○ 「자본시장과 금융투자업에 관한 법률」 제4조에 따른 증권의 매입 ○ 「공공자금관리기금법」에 따른 공공자금관리기금에의 예탁 ○ 그 밖의 금융상품의 매입			
(9) 회계방식	○ 정부회계			
(10) 기금관리방식	직접관리	부서명 : 문화재청 정책총괄과 (Tel : 042-481-4812)		
	위탁관리	기관명 : (Tel : -)		
		인력규모 : 명(본부 명, 일선기관 명)		
(11) 위탁 관리시 관리비지급방식	부서운영비지급 방식 (지급규모, 백만원)	‘18실지급	‘19실지급	‘20계획
	대하·대출 금리차 지원방식 (대하: %, 대출: %)	‘18실지급	‘19실지급	‘20계획

2. 기금운용 현황

(1) 기금운용 총괄표

(억원)

수 입 (조 달)				지 출			
항 목	'18실적	'19실적	'20계획	항 목	'18실적	'19실적	'20계획
합 계	1,300	1,433	1,510	합 계	1,300	1,433	1,510
○ 자체수입	99	124	89	○ 사업비	1,083	1,204	1,438
- 이자수입	6	5	3	- 경상사업	1,083	1,204	1,438
- 사업수입	93	119	86				
				○ 기금운영비	1	1	1
				- 인건비	-	-	-
				- 기타운영비	1	1	1
○ 정부내부수입	924	1,106	1,282	○ 정부내부지출	13	24	34
- 일반회계전입	-	-	-	- 일반회계전출	-	-	-
- 복권기금전입	842	1,013	951	- 복권기금전출	12	22	25
- 공자기금예수	82	93	331	- 공자예수이자상환	1	2	9
○ 차입금	-	-	-	○ 차입금원금상환	-	-	-
				○ 차입금이자상환	-	-	-
○ 기타여유자금회수	277	203	139	○ 기타여유자금운용	203	204	37
- 한국은행회수	14	15	-	- 한국은행예치	-	-	-
- 비통화금융기관회수	263	188	139	- 비통화금융기관예치	203	204	37

(2) 사업별 지원 현황

<경상사업>

사 업 명	사 업 내 용	지원대상	실적 및 계획 (당년, 억원)		
			'18	'19	'20
합 계			1,083	1,204	1,438
○ 문화재 보호 민간 참여 활성화	○ 민간차원의 문화재 보호활동 지원을 통한 민관협력체계를 구축	직접수행 (특)문화유산국민신탁 등	20	19	23
○ 남북간 문화재 교류협력	○ 개성 만월대 발굴 및 북한 소장 고문헌 자료 조사 등 교류 협력	(사)남북역사학자협의회	2	11	20
○ 천연기념물 보호 관리단체 지원	○ 천연기념물(동물)의 체계적인 보존·관리체계 구축을 위한 민간 지원	(사)한국조류보호협회 등 3개단체	10	10	10
○ 일반문화재 조사 연구	○ 중요 무형문화재, 불교문화재 등의 보존관리를 위한 일제조사	(재)불교문화재연구소 등 3개단체	21	21	28
○ 불교문화재연구시설 건립	○ 사찰 등 소장 불교문화재의 진단·보존·복원·연구 등 전승 체계를 마련을 위한 불교문화재 연구시설 건립	대한불교 조계종	-	5	49
○ 문화재 정책연구 기관 운영지원	○ 문화재청의 정책기능의 강화를 위해 문화재 정책연구기관의 육성·지원	(재)한국문화재정책연구원	-	3	4
○ 문화유산 교육 활성화	○ 청소년층을 위한 문화유산의 교육 인프라 구축 및 학술연구	직접수행 (특)한국문화재단	16	18	17
○ 문화유산채널 구축·운영	○ 문화유산의 가치와 스토리를 영상콘텐츠로 제작하여 국내·외에 보급	(특)한국문화재단	24	24	23
○ 문화재연구소 운영지원(R&D)	○ 연구기획운영, 문화재지·연보 발간, 천연기념물센터 운영, 문화유산연구 자료 통합운영 등	직접수행	72	65	79
○ 문화유산 조사 연구(R&D)	○ 고고유적조사연구, 미술·건축·무형·자연유산연구, 문화재 과학적 분석·복원·보존처 등	직접수행	220	214	261
○ 문화재 재난안전 관리	○ 지자체 관리 국가지정문화재의 방재인프라 구축 및 유지관리 ○ 중요목조문화재에 안전경비인력을 배치 문화재 보호 및 일자리 창출 ○ 문화재 방재시설 및 현장경비인력에 대한 종합적 관리를 통해 문화재 방재의 효율적 관리체계 구축	지방자치단체 직접수행	180	189	258
○ 궁능방재시스템 구축	○ 궁능유적기관의 방재인프라 구축 및 유지관리	직접수행	102	116	161
○ 문화재 돌봄사업	○ 국가 지정 및 등록 문화재 등의 상시관리 지원 ○ 전통가옥의 일상관리 및 보수 등을 위한 경상지원	지방자치단체 (특)문화유산국민신탁	122	135	147

사 업 명	사 업 내 용	지원대상	실적 및 계획 (당년, 억원)		
			'18	'19	'20
○출토유물보관센터 건립지원	○나주출토유물보관센터 건축공사 및 중원출토유물보관센터 설계	직접수행	39	70	64
○서해수중유물 보관동 건립	○서해의 인양유물을 적정 보존환경에서 안전하게 보관 및 활용할 수 있는 시 설을 확보	직접수행	16	-	-
○서해수중유물 보관동 운영 및 관리	○서해지역 수중문화재 발굴 성과 홍보 와 역사적 가치 조명	직접수행	9	-	-
○문화재 긴급보수 사업	○자연재해 및 노후 등으로 훼손이 심각한 문화재를 긴급 복구	지방자치단체	41	41	41
○국내외 문화재 긴급 매입	○국내외 문화유산의 긴급매입을 통한 해외유출·훼손 방지	(특)문화유산국 민신탁	12	60	50
○폐사지 등 비지정 문화재조사	○전국에 산재한 폐사지 등 비지정 문화재에 대한 기초 연구조사	(사)불교문화재 연구소 등	17	17	17
○군부대 주둔지 문화재조사 보호	○군부대 주둔지내 문화유적에 대한 체계적·종합적인 조사	직접수행	4	4	4
○소규모·긴급 발굴 조사 지원	○소규모 단독주택 등 건축에 따른 발굴조사비 지원 및 수해, 도굴 및 해저유물 발견 등 긴급상황 발생에 따른 수습조사	지방자치단체 (특)한국문화재 재단	156	182	182

3. 기금조성 현황 및 계획

(억원)

		'18(누계)	'19년 실적		'20년 계획		비고
			당년	누계	당년	누계	
총 조 성	○출연금	8,856	1,106	9,962	1,282	11,244	
	- 정부출연	8,856	1,106	9,962	1,282	11,244	
	- 민간출연	-	-	-	-	-	
	○부담금	-	-	-	-	-	
	○차입금	-	-	-	-	-	
	- 특별회계	-	-	-	-	-	
	- 공공기금	-	-	-	-	-	
	- 한은	-	-	-	-	-	
	- 통화금융기관	-	-	-	-	-	
	- 비통화금융기관	-	-	-	-	-	
	- 기타민간	-	-	-	-	-	
	- 부문간차입	-	-	-	-	-	
	- 차관	-	-	-	-	-	
	○운영수입	787	124	911	89	1,000	
	- 이자수입	60	5	65	3	68	
	- 재화및용역판매수입	359	50	409	56	465	
	- 기타	368	69	437	30	467	
	○평가계정	-	-	-	-	-	
	소계 (A)	9,643	1,248	10,891	1,371	12,262	
사 용 액	○경상지출	9,312	1,204	10,516	1,438	11,954	
	○정부내부상환	123	24	147	34	181	
	○차입금원금상환	-	-	-	-	-	
	○차입금이자상환	-	-	-	-	-	
	○기금운영비	12	1	13	1	14	
	○평가계정	-	-	-	-	-	
	소계 (B)	9,447	1,229	10,676	1,473	12,149	
순조성액 (A-B)		196	19	215	△102	113	

4. 자산 보유 현황

(억원)

구 분	'18년말(잔액)	'19년말(잔액)	'20년말(추정)
합 계	1,977	1,963	1,824
○ 금융자산	218	204	65
- 한은예치	-	-	-
- 통화금융기관예치	-	-	-
- 비통화금융기관예치	218	204	65
- 국채매입	-	-	-
- 국채외 채권매입	-	-	-
- 주식매입	-	-	-
- 기타 민간예치	-	-	-
○ 정부내부거래	-	-	-
- 타회계예탁	-	-	-
- 타기금예탁	-	-	-
- 부문간예탁	-	-	-
○ 부동산	1,755	1,753	1,753
- 토 지	1	1	1
- 건 물	1,474	1,485	1,485
- 기 타	280	267	267
○ 기타자산(무형자산 등)	4	6	6

5. 지원체계

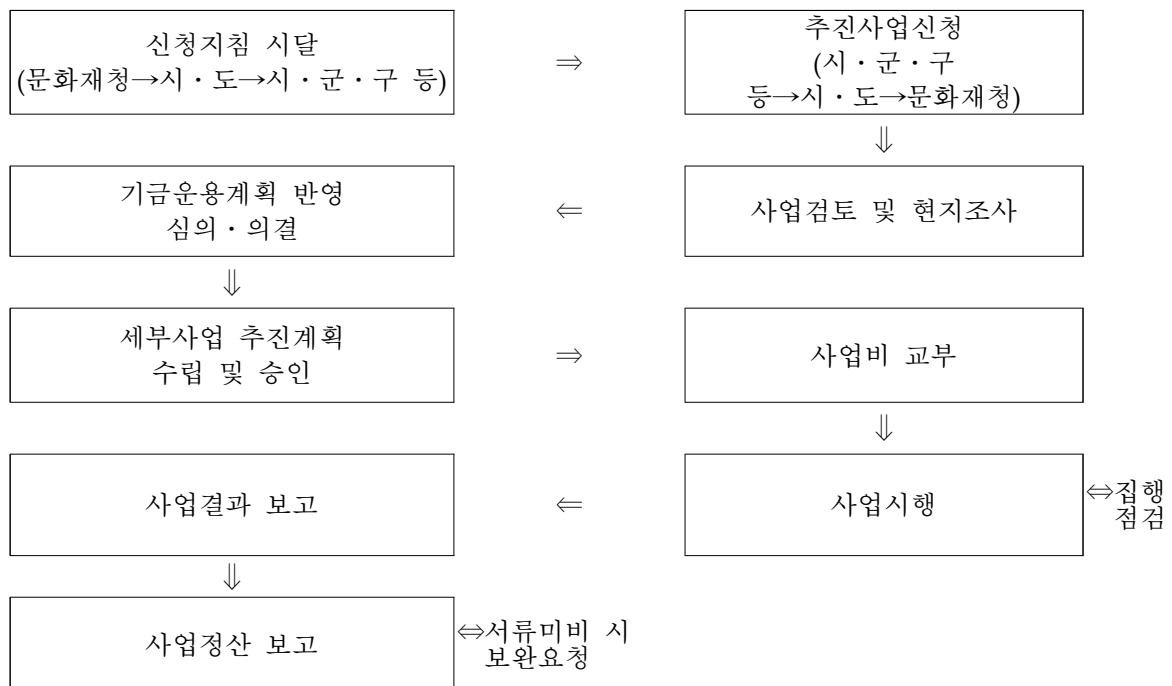

26. 방사성폐기물관리기금

(Radioactive Waste Management Fund)

1. 기금 개요

(1) 설치근거 / 목적	○ 근거 : 방사성폐기물관리법 제28조(방사성폐기물관리기금의 설치) ○ 목적 : 방사성폐기물 관리에 필요한 재원의 안정적 확보																	
(2) 설치연도	2009년	(3) 운용개시연도	2009년															
(4) 주무부처	산업통상자원부	(5) 관리주체	산업통상자원부															
(6) 조성재원 (방사성폐기물관리법 제29조)	○ 법 제14조제3항에 따른 방사성폐기물 관리사업자의 납입금 ○ 법 제15조에 따른 부담금 및 가산금 ○ 정부 외의 자의 출연금 및 기부금 ○ 기금의 운용으로부터 생기는 수익금 ○ 그 밖에 대통령령으로 정하는 수입금																	
(7) 기금의 용도 (방사성폐기물관리법 제30조)	○ 방사성폐기물 관리사업 ○ 기금의 조성 및 그 관리·운용에 필요한 경비 ○ 그 밖에 방사성폐기물 관리를 위하여 대통령령으로 정하는 사업에 필요한 지원																	
(8) 여유자금 운용범위	○ 방사성폐기물관리기금 자산운용지침(‘20.2)																	
	<table><tr><td colspan="2">구분</td><td>투자기간</td><td>투자 가능 자산군</td></tr><tr><td rowspan="2">단기 자금</td><td>현금성</td><td>3개월 미만</td><td rowspan="2">(확정형) MMDA, CD, CP, 정기예금, RP (실적형) MMF, 연기금투자상품 혼합형 상품(단기매치형)</td></tr><tr><td>유동성</td><td>3개월~1년미만</td></tr><tr><td colspan="2">중장기자금</td><td>1년 이상</td><td>(확정형) CD, 정기예금 (실적형) 주식형 펀드(국내, 해외), 채권형 펀드(국내, 해외), 혼합형 상품 대체투자 상품</td></tr></table>				구분		투자기간	투자 가능 자산군	단기 자금	현금성	3개월 미만	(확정형) MMDA, CD, CP, 정기예금, RP (실적형) MMF, 연기금투자상품 혼합형 상품(단기매치형)	유동성	3개월~1년미만	중장기자금		1년 이상	(확정형) CD, 정기예금 (실적형) 주식형 펀드(국내, 해외), 채권형 펀드(국내, 해외), 혼합형 상품 대체투자 상품
	구분		투자기간	투자 가능 자산군														
	단기 자금	현금성	3개월 미만	(확정형) MMDA, CD, CP, 정기예금, RP (실적형) MMF, 연기금투자상품 혼합형 상품(단기매치형)														
유동성		3개월~1년미만																
중장기자금		1년 이상	(확정형) CD, 정기예금 (실적형) 주식형 펀드(국내, 해외), 채권형 펀드(국내, 해외), 혼합형 상품 대체투자 상품															
(9) 회계방식	○ 국가회계기준																	
(10) 기금관리방식	직접관리	부서명 : 산업통상자원부 원전환경과 (Tel : 044-203-5340)																
	위탁관리	기관명 : 한국원자력환경공단 기금관리센터 (Tel : 02-6456-8510)																
		인력규모 : 10명(본부 10명, 일선기관 -명)																
(11) 위탁 관리시 관리비지급방식	부서운영비지급 방식 (지급규모, 백만원)	‘18실지급	‘19실지급	‘20계획														
		1,470	1,256	1,377														
	대하·대출 금리차 지원방식 (대하: %, 대출: %)	‘18실지급	‘19실지급	‘20계획														
		-	-	-														

2. 기금운용 현황

(1) 기금운용 총괄표

(억원)

수 입 (조 달)				지 출			
항 목	'18실적	'19실적	'20계획	항 목	'18실적	'19실적	'20계획
합 계	41,787	48,480	57,196	합 계	41,787	48,480	57,196
○ 자체수입	7,777	8,163	8,445	○ 사업비	1,519	1,449	2,263
- 법정부담금	6,677	6,570	6,599	- 경상사업	1,519	1,449	2,263
- 이자수입	388	1,010	934				
- 기타경상이전수입	165	506	227	○ 기금운영비	15	12	14
- 기타잡수입	547	77	685	- 인건비	8	8	9
				- 기타운영비	7	4	5
○ 정부내부수입	13,306	15,290	15,293				
- 공자예탁원금회수	13,000	15,000	15,000	○ 정부내부지출	15,000	15,000	20,000
- 공자예탁이자회수	306	290	293	- 공자기금예탁	15,000	15,000	20,000
○ 차입금	-	-	-	○ 차입금원금상환	-	-	-
				○ 차입금이자상환	-	-	-
○ 기타여유자금회수	20,704	25,027	33,458	○ 기타여유자금운용	25,253	32,019	34,919
- 통화금융기관회수	2,669	3,678	3,938	- 통화금융기관예치	3,678	3,512	5,235
- 비통화금융기관회수	18,035	21,349	29,520	- 비통화금융기관예치	21,575	28,507	29,684

(2) 사업별 지원 현황

<경상사업>

사 업 명	사 업 내 용	지원대상	실적 및 계획 (당년, 억원)		
			'18	'19	'20
합 계			1,519	1,449	2,313
○ 중저준위방사성 폐기물관리	- 중·저준위 방사성폐기물 처분장 건설 및 운영 지원	한국원자력 환경공단	866	762	1,481
○ 사용후핵연료관리	- 사용후핵연료 관리사업 추진 기반조성 활동 지원	한국원자력 환경공단	46	30	67
○ 방사성폐기물 정책지원 및 홍보	- 방사성폐기물 관련 정책 수립 및 홍보 활동 지원	한국원자력 환경공단	26	25	26
○ 방사성폐기물 관리기술개발	- 방사성폐기물 운반, 저장, 처분 관련 연구개발 지원	한국에너지 기술평가원	84	87	205
○ 사용후핵연료 관리시설확보	- 사용후핵연료 관리시설 확보를 위한 부지조사 등 지원	한국원자력 환경공단	2	2	2
○ 한국원자력환경 공단 지원	- 전담기관 인건비, 운영비 지원	한국원자력 환경공단	495	543	532

3. 기금조성 현황 및 계획

(억원)

		'18(누계)	'19년 실적		'20년 계획		비 고
			당 년	누 계	당 년	누 계	
총 조 성	○출연금	-	-	-	-	-	
	- 정부출연	-	-	-	-	-	
	- 민간출연	-	-	-	-	-	
	○부담금	47,432	6,570	54,002	6,599	60,601	
	○차입금	-	-	-	-	-	
	- 특별회계	-	-	-	-	-	
	- 공공기금	-	-	-	-	-	
	- 한 은	-	-	-	-	-	
	- 통화금융기관	-	-	-	-	-	
	- 비통화금융기관	-	-	-	-	-	
	- 기타민간	-	-	-	-	-	
	- 부문간차입	-	-	-	-	-	
	- 차 관	-	-	-	-	-	
	○운영수입	7,487	1,883	9,370	2,139	11,509	
	- 이자수입	3,262	1,300	4,562	1,227	5,789	
	- 재화및용역판매수입	2,658	77	2,735	685	3,420	
	- 기 타	1,567	506	2,073	227	2,300	
	○평가계정	27,487	△1,607	25,880	△2,491	23,389	
	소 계 (A)	82,406	6,846	89,252	6,247	95,499	
사 용 액	○경상지출	14,507	1,449	15,956	2,313	18,269	
	○정부내부상환	-	-	-	-	-	
	○차입금원금상환	-	-	-	-	-	
	○차입금이자상환	-	-	-	-	-	
	○기금운영비	154	12	166	14	180	
	○평가계정	-	-	-	-	-	
	소 계 (B)	14,661	1,461	16,122	2,327	18,449	
순조성액 (A-B)		67,745	5,385	73,130	3,920	77,050	

4. 자산 보유 현황

(억원)

구 분	'18년 말(잔액)	'19년 말(잔액)	'20년 말(추정)
합 계	67,745	73,130	77,050
○ 금융자산	24,789	31,984	33,394
- 한은예치	-	-	-
- 통화금융기관예치	3,678	3,512	2,845
- 비통화금융기관예치	21,111	28,472	30,549
- 국채매입	-	-	-
- 국채외 채권매입	-	-	-
- 주식매입	-	-	-
- 기타 민간예치	-	-	-
○ 정부내부거래	15,000	15,000	20,000
- 타회계예탁	-	-	-
- 타기금예탁	15,000	15,000	20,000
(공공자금관리기금예탁분)	15,000	15,000	20,000
- 부문간예탁	-	-	-
○ 부동산	-	-	-
- 토 지	-	-	-
- 건 물	-	-	-
- 기 타	-	-	-
○ 기타자산(미수수익)	27,956	26,146	23,656

5. 지원체계

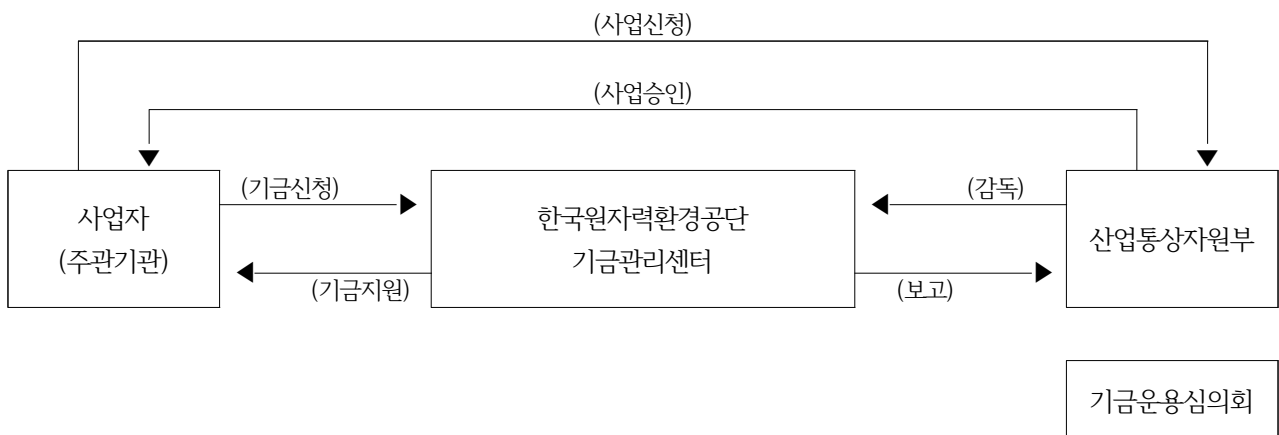

27. 방송통신발전기금

(Broadcasting & Communications Development Fund)

1. 기금 개요

(1) 설치근거 / 목적	○ 근거 : 방송통신발전 기본법 제24조(방송통신발전기금의 설치) ○ 목적 : 방송통신의 진흥을 지원하기 위해 방송통신발전기금 설치			
(2) 설치연도	2000년 ¹⁾		(3) 운용개시연도	2000년
(4) 주무부처	과학기술정보통신부, 방송통신위원회		(5) 관리주체	과학기술정보통신부, 방송통신위원회
(6) 조성재원 (조항)	○ 통신 주과수 할당대가의 일부(정보통신진흥기금과 배분) ○ 방송사업자의 분담금 ○ 기금운용에 따른 수익금 등			
(7) 기금의 용도 (조항)	○ 방송통신에 관한 연구개발 사업 ○ 방송통신 관련 표준의 개발, 제정 및 보급 사업 ○ 방송통신 관련 인력 양성 사업 ○ 방송통신서비스 활성화 및 기반 조성을 위한 사업 ○ 공익·공공을 목적으로 운영되는 방송통신 지원 ○ 네트워크 지·역지상파방송사업자와 중·소지상파방송사업자의 공익적 프로그램의 제작 지원 ○ 방송통신콘텐츠 제작·유통 지원 ○ 시청자가 직접 제작한 방송프로그램 및 미디어 교육 지원 ○ 시청자와 이용자의 피해구제 및 권익증진 사업 ○ 방송통신광고 발전을 위한 지원 ○ 방송광고균형발전위원회 운영 비용 지원 ○ 방송통신 소외계층의 방송통신 접근을 위한 지원 ○ 방송통신 관련 국제 교류·협력 및 남북 교류·협력 지원 ○ 해외 한국어 방송 지원 ○ 「전파법」 제7조제1항에 따른 손실보상금 ○ 「전파법」 제7조제5항에 따라 반환하는 주과수할당 대가 ○ 「지역방송발전지원 특별법」 제7조의 지역방송발전지원계획의 수행을 위한 지원 ○ 그 밖에 방송통신 발전에 필요하다고 인정되는 사업			
(8) 여유자금 운용범위	○ 금융기관(채신관서 포함)에의 위탁 ○ 공공자금관리기관에의 예탁 ○ 연기금투자폴에의 예탁			
(9) 회계방식	○ 국가회계기준			
(10) 기금관리방식	직접관리	부서명 : 과학기술정보통신부 정보통신산업정책과(Tel : 044-202-6224) 방송통신위원회 재정팀(Tel : 2110-1375)		
	위탁관리	기관명 : 한국방송통신전파진흥원 기금운용본부 (Tel : 061-350-1230)		
		인력규모 : 27명		
(11) 위탁 관리시 관리비지급방식	부서운영비 ²⁾ 지급 방식 (지급규모, 백만원)	‘18실지급	‘19실지급	‘20계획
		3,868	4,161	4,276
	대하·대출 금리차 지원방식 (대하: %, 대출: %)	‘18실지급	‘19실지급	‘20계획
		-	-	-

1) '00년 1월 기금설치 이후 '11년부터 방송통신발전기금으로 확대 개편

2) 기금 징수운용관리 위탁사무 수행을 위한 인건비 및 기금관리비를 의미

2. 기금운용 현황

(1) 기금운용 총괄표

(억원)

수 입 (조 달)				지 출			
항 목	'18실적	'19실적	'20계획	항 목	'18실적	'19실적	'20계획
합 계	11,874	12,429	12,085	합 계	11,874	12,429	12,085
○ 자체수입	9,964	7,227	7,353	○ 사업비	6,671	8,410	9,762
- 법정부담금	9,520	6,873	6,966	- 경상사업	6,671	8,410	9,762
- 정부출자수입	-	11	-	- 융자사업	-	-	-
- 통화금융기관이자수입	-	-	-				
- 기타재산수입	37	61	57				
- 통화금융기관융자 원금회수	43	-	-	○ 기금운영비	40	43	45
- 기타경상이전수입	362	282	330	- 인건비	23	24	25
- 위약금	2	-	-	- 기타운영비	17	19	20
○ 정부내부수입	1,002	1,039	3,572	○ 정부내부지출	1,000	3,500	900
- 공자예탁원금회수	1,000	1,000	3,500	- 공자기금예탁	1,000	3,500	900
- 공자예탁이자회수	2	39	72				
○ 차입금	-	-	-	○ 차입금원금상환	-	-	-
				○ 차입금이자상환	-	-	-
○ 기타여유자금회수	908	4,163	1,160	○ 기타여유자금운용	4,163	476	1,378
- 한국은행회수	-	-	-	- 한국은행예치	-	-	-
- 통화금융기관회수	100	1,000	772	- 통화금융기관예치	1,000	250	1,148
- 비통화금융기관회수	808	3,163	388	- 비통화금융기관예치	3,163	226	230

(2) 사업별 지원 현황

<경상사업>

사 업 명	사 업 내 용	지원대상	실적 및 계획 (당년, 억원)		
			'18	'19	'20
합 계			6,671	8,410	9,762
○ 콘텐츠방송산업육성	- 차세대 융합형 콘텐츠 산업 육성, 방송콘텐츠진흥, ICT 창의기업 육성 등	정보통신산업진흥원, 한국방송통신전파진흥원 등	1,364	1,619	1,798
○ 정보통신방송국제협력	- 개도국 정보통신방송 개발협력지원, 정보통신방송 해외진출지원 등	정보통신정책연구원, 정보통신산업진흥원 등	119	111	114
○ 디지털방송전환기반구축	- 저소득층 디지털방송 시청지원	한국전파진흥협회	23	21	13
○ 정보통신방송기반조성	- K-ICT전파자원선순환개발환경조성, 전파기반 신산업 창출 및 중소기업 육성 등	한국전자통신연구원 등	79	92	90
○ 행복한방송통신환경조성 (KCC)	- 방송인프라지원, 미디어 다양성 및 공공성 확보, 시청자 권익보호 및 참여 활성화 등	한국교육방송공사, 한국전파진흥협회 등	1,722	1,853	1,870
○ 이용자보호및공정경쟁	- 소외 계층통신접근권보장	한국정보화진흥원	15	17	18
○ 통신 정책지원	- 공정경쟁및이용자보호, 네트워크기반조성	한국정보화진흥원	-	288	261
○ 전파활용방송서비스산업	- 전파방송산업활성화, 주파수회수및재배치손실보상, 전파이용질서확립, 전파연구기반조성	한국전자통신연구원, 한국전파진흥협회 등	-	385	395
○ 방송통신인터넷환경조성 (KCC)	- 안전한인터넷정보활용기반구축	한국정보화진흥원, 한국인터넷진흥원 등	100	102	112
○ 인터넷융합산업	- 스마트기술개발, 인터넷이용환경고도화	정보통신기획평가원	-	1,461	1,602
○ 정보통신융합산업	- 콘텐츠디바이스기술개발, ICT사업화지원, 출연연연구개발지원	정보통신기획평가원, 한국전자통신연구원	-	2,181	3,196
○ SW산업 진흥	- SW산업경쟁력강화	정보통신산업진흥원, 한국인터넷진흥원 등	-	280	293
○ 정보통신방송연구지원	- 방송통신산업 원천기술개발, 출연연연구개발지원, 방송통신서비스활성화기반구축 등	정보통신기술진흥센터	2,358	-	-
○ 정보통신방송기반조성통신	- 네트워크 인프라 구성, 인터넷이용환경 고도화, 차세대인터넷비즈니스경쟁력강화, 주파수회수및재배치손실보상 등	한국방송통신전파진흥원, 정보통신산업진흥원 등	845	-	-
○ 정보통신방송산업진흥	- 평창 ICT 동계올림픽 추진	한국정보화진흥원 등	46	-	-

3. 기금조성 현황 및 계획

(억원)

		'18(누계)	'19년 실적		'20년 계획		비고
			당년	누계	당년	누계	
총 조 성	○출연금	484	-	484	-	484	
	- 정부출연	-	-	-	-	-	
	- 민간출연	484	-	484	-	484	
	○부담금	65,534	6,873	72,407	6,966	79,373	
	○차입금	-	-	-	-	-	
	- 특별회계	-	-	-	-	-	
	- 공공기금	-	-	-	-	-	
	- 한 은	-	-	-	-	-	
	- 통화금융기관	-	-	-	-	-	
	- 비통화금융기관	-	-	-	-	-	
	- 기타민간	-	-	-	-	-	
	- 부문간차입	-	-	-	-	-	
	- 차 관	-	-	-	-	-	
	○운영수입	3,918	393	4,311	459	4,770	
	- 이자수입	2,051	100	2,151	129	2,280	
	- 재화및용역판매수입	-	-	-	-	-	
	- 기 타	1,867	293	2,160	330	2,490	
	○평가계정	140	-	140	-	140	
	소 계 (A)	70,076	7,266	77,342	7,425	84,767	
사 용 액	○경상지출	61,835	8,410	70,245	9,762	80,007	
	○정부내부상환	-	-	-	-	-	
	○차입금원금상환	-	-	-	-	-	
	○차입금이자상환	-	-	-	-	-	
	○기금운영비	2,398	43	2,441	44	2,485	
	○평가계정	301	-	301	-	301	
	소 계 (B)	64,535	8,453	72,988	9,806	82,794	
순조성액 (A-B)		5,541	△1,187	4,354	△2,381	1,973	

4. 자산 보유 현황

(억원)

구 분	'18년 말(잔액)	'19년 말(잔액)	'20년 말(추정)
합 계	8,406	7,400	4,662
○ 금융자산	6,483	2,944	2,911
- 한은예치	-	-	-
- 통화금융기관예치	1,000	250	216
- 비통화금융기관예치	3,167	228	79
- 국채매입	-	-	-
- 국채외 채권매입	-	-	-
- 주식매입	2,316	2,466	2,616
- 기타 민간예치	-	-	-
○ 정부내부거래	1,000	3,500	900
- 타회계예탁	-	-	-
(회계예탁분)	-	-	-
- 타기금예탁	1,000	3,500	900
(공공자금관리기금예탁분)	1,000	3,500	900
- 부문간예탁	-	-	-
○ 부동산	386	428	426
- 토 지	318	362	362
- 건 물	67	65	64
- 기 타	1	1	-
○ 기타자산(미수수익)	537	528	425

5. 지원체계 ※ 도표 형식으로 작성 (2019년도 기금현황 참고)

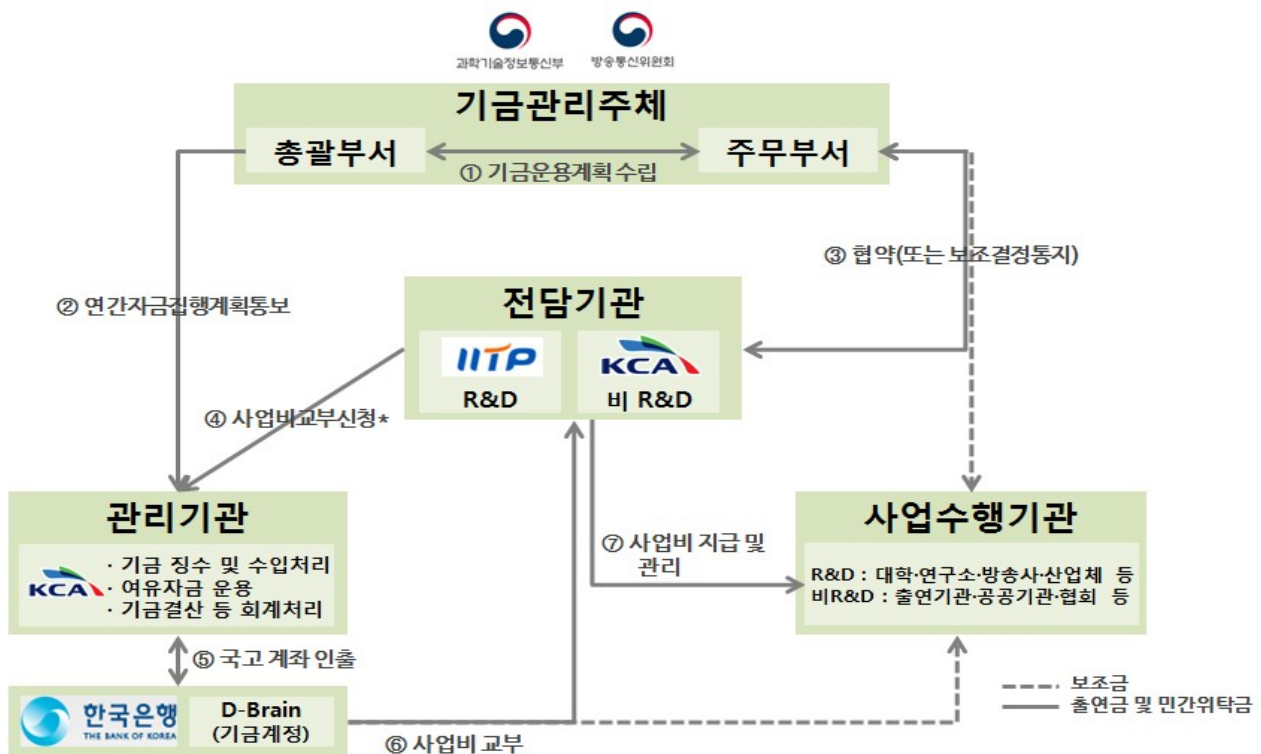

28. 범죄피해자보호기금

(Crime Victim Protection Fund)

1. 기금 개요

(1) 설치근거 / 목적	○ 근거 : 범죄피해자보호기금법 제3조 ○ 목적 : 범죄피해자를 보호·지원하는 데 필요한 자금의 조성			
(2) 설치연도	2011연도	(3) 운용개시연도	2011연도	
(4) 주무부처	법무부	(5) 관리주체	법무부장관	
(6) 조성재원 (조항)	○ 「형사소송법」 제477조제1항에 따라 집행된 벌금의 100분의 6 ○ 「범죄피해자 보호법」 제21조제2항에 따라 대위하여 취득한 구상금 ○ 정부 외의 자가 출연 또는 기부하는 현금, 물품, 그 밖의 재산 ○ 기금의 운용으로 인하여 생기는 수익금			
(7) 기금의 용도 (조항)	○ 「범죄피해자 보호법」 제16조제1항에 따른 범죄피해 구조금 지급 ○ 「범죄피해자 보호법」 제34조제1항에 따른 보조금의 교부 ○ 다른 법률에 따른 범죄피해자의 보호·지원에 관련된 사업이나 활동으로서 대통령령으로 정하는 것 ○ 기금의 조성·관리 및 운영을 위한 경비의 지출 ○ 그 밖에 범죄피해자의 보호·지원을 목적으로 하는 것으로서 대통령령으로 정하는 사업이나 활동			
(8) 여유자금 운용범위	○ 국채·공채 및 「한국은행 통화안정증권법」에 따라 발행되는 통화안정증권의 매매 ○ 「은행법」에 따른 은행 및 「우체국예금·보험에 관한 법률」에 따른 체신관서에 예치 또는 단기 대여 ○ 「공공자금관리기금법」에 따른 공공자금관리기금에의 예탁 ○ 연기금 투자폴 예탁·운용			
(9) 회계방식	○ 국가회계기준			
(10) 기금관리방식	직접관리	부서명 : 법무부 인권구조과 (Tel : 02-2110-3746)		
	위탁관리	기관명 : (Tel : -)		
		인력규모 : 명(본부 명, 일선기관 명)		
(11) 위탁 관리시 관리비지급방식	부서운영비지급 방식 (지급규모, 백만원)	‘18실지급	‘19실지급	‘20계획
	대하·대출 금리차 지원방식 (대하: %, 대출: %)	‘18실지급	‘19실지급	‘20계획

2. 기금운용 현황

(1) 기금운용 총괄표

(억원)

수 입 (조 달)				지 출			
항 목	'18실적	'19실적	'20계획	항 목	'18실적	'19실적	'20계획
합 계	955	1,025	1,035	합 계	955	1,025	1,035
○ 자체수입	31	35	39	○ 사업비	893	963	1,011
- 변상금	15	12	16	- 경상사업	893	963	1,011
- 기타경상이전수입	14	18	19				
- 기타재산수입	2	5	4	○ 기금운영비	0.5	0.4	0.5
				- 인건비	0.2	0.2	0.2
				- 기타운영비	0.3	0.2	0.3
○ 정부내부수입	801	824	924	○ 정부내부지출	-	-	1.3
- 일반회계전입금	801	824	824	- 공차예수이자상환	-	-	1.3
- 공차기금예수	-	-	100				
○ 차입금	-	-	-	○ 차입금원금상환	-	-	-
				○ 차입금이자상환	-	-	-
○ 기타여유자금회수	123	166	72	○ 기타여유자금운용	61	62	22
- 한국은행회수	13	12	-	- 한국은행예치	-	-	-
- 통화금융기관회수	110	154	72	- 통화금융기관예치	61	62	22

(2) 사업별 지원 현황

<경상사업>

사 업 명	사 업 내 용	지원대상	실적 및 계획 (당년, 억원)		
			'18실적	'19실적	'20계획
합 계			892	963	1,011
○ 강력범죄 등 피해자 보호·지원	- 범죄피해자 치료 및 자립지원	범죄피해자지원법인, 스마일센터	206	189	234
	- 형사조정활성화	검찰청	48	45	45
	- 범죄피해구조금	검찰청	103	117	107
	- 범죄피해자 등의 신변보호 강화	검찰청, 경찰청	9	10	11
○ 성폭력·가정폭력 피해자 보호·지원	- 진술조력인 양성 및 배치	직접수행, 중앙아동 보호전문기관	7	10	10
	- 성폭력방지 및 피해자 지원	원스톱센터, 성폭력· 가정폭력상담소 등	270	312	314
	- 피해자 국선변호사 지원	검찰청, 대한법률 구조공단	58	55	64
○ 아동학대 피해자 보호·지원	- 아동학대 피해자 보호 및 지원	중앙·지역아동보호 전문기관	192	225	226

3. 기금조성 현황 및 계획

(억원)

		'18(누계)	'19년 실적		'20년 계획		비 고
			당 년	누 계	당 년	누 계	
총 조 성	○출연금	5,641	824	6,465	924	7,389	
	- 정부출연	5,641	824	6,465	924	7,389	
	- 민간출연	-	-	-	-	-	
	○부담금	-	-	-	-	-	
	○차입금	-	-	-	-	-	
	- 특별회계	-	-	-	-	-	
	- 공공기금	-	-	-	-	-	
	- 한 은	-	-	-	-	-	
	- 통화금융기관	-	-	-	-	-	
	- 비통화금융기관	-	-	-	-	-	
	- 기타민간	-	-	-	-	-	
	- 부문간차입	-	-	-	-	-	
	- 차 관	-	-	-	-	-	
	○운영수입	789	201	990	111	1,101	
	- 이자수입	-	-	-	-	-	
	- 재화및용역판매수입	-	-	-	-	-	
	- 기 타	789	201	990	111	1,101	
	○평가계정	-	-	-	-	-	
	소 계 (A)	6,430	1,025	7,455	1,035	8,490	
사 용 액	○경상지출	5,667	963	6,630	1,011	7,641	
	○정부내부상환	-	-	-	-	-	
	○차입금원금상환	-	-	-	-	-	
	○차입금이자상환	-	-	-	-	-	
	○기금운영비	3	0.4	3.4	0.5	3.9	
	○평가계정	-	-	-	-	-	
	소 계 (B)	5,670	963	6,633	1,012	7,645	
순조성액 (A-B)		760	62	822	23	845	

4. 자산 보유 현황

(억원)

구 분	'18년 말(잔액)	'19년 말(잔액)	'20년 말(추정)
합 계	224	274	234
○ 금융자산	61	62	22
- 한은예치	-	-	-
- 통화금융기관예치	61	62	22
- 비통화금융기관예치	-	-	-
- 국채매입	-	-	-
- 국채외 채권매입	-	-	-
- 주식매입	-	-	-
- 기타 민간예치	-	-	-
○ 정부내부거래	-	-	-
- 타회계예탁	-	-	-
- 타기금예탁	-	-	-
- 부문간예탁	-	-	-
○ 부동산	163	212	212
- 토 지	76	80	80
- 건 물	87	132	132
- 기 타	-	-	-
○ 기타자산(미수수익)	-	-	-

5. 지원체계

가. 법무부 범죄피해자보호

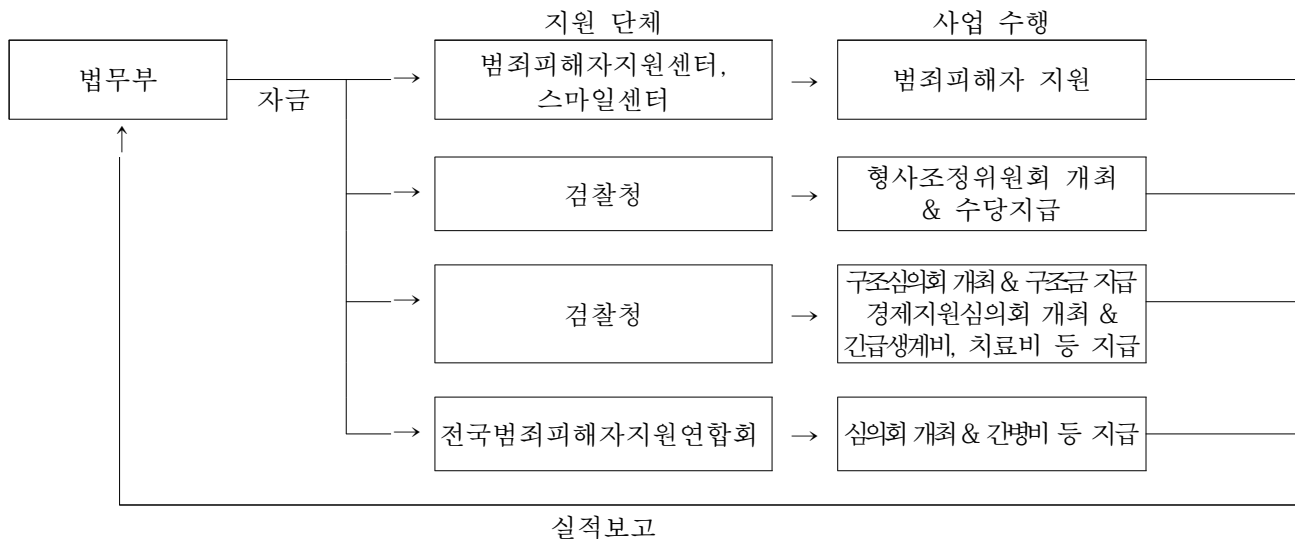

나. 여성가족부 범죄피해자보호

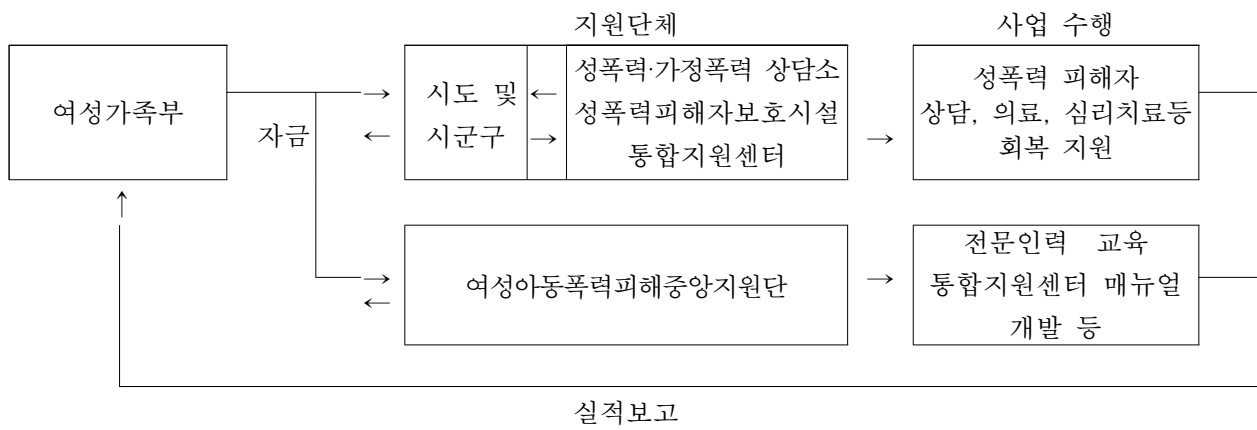

다. 보건복지부 범죄피해자보호

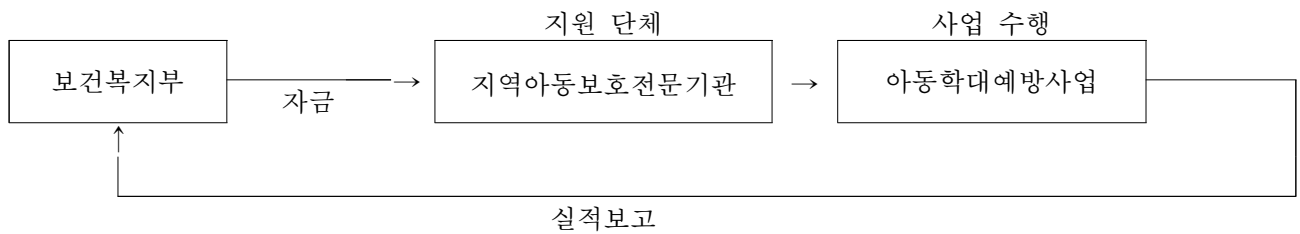

라. 경찰청 범죄피해자보호

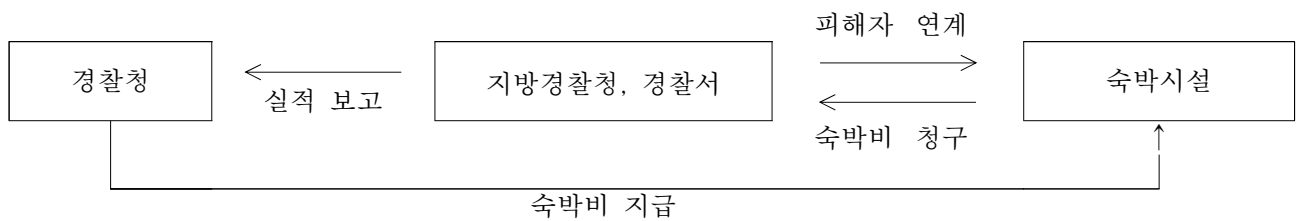

29. 보훈기금

(Merit Reward Fund)

1. 기금 개요

(1) 설치근거 / 목적	○ 근거 : 보훈기금법 제1조 및 제3조 ○ 목적 : 「독립유공자예우에 관한 법률」, 「국가유공자등 예우 및 지원에 관한 법률」 「보훈보상대상자 지원에 관한 법률」, 「참전유공자예우 및 단체설립에 관한 법률」, 「5·18민주유공자예우에 관한 법률」, 「특수임무유공자 예우 및 단체설립에 관한 법률」 및 「제대군인지원에 관한 법률」 적용대상자의 명예를 선양하고 복지를 증진하며 대한민국재향군인회의 사업을 지원			
(2) 설치연도	1981년	(3) 운용개시연도	1981년	
(4) 주무부처	국가보훈처	(5) 관리주체	국가보훈처	
(6) 조성재원 (조항)	○ 보훈기금법 제3조(보훈기금의 설치 및 재원) 1. 보험저축원리금, 장려금 및 보장보험금을 지급하고 남은 금액 2. 국가유공자등의 자립과 복지증진을 위하여 기부된 성금 3. 그 밖에 국가유공자등의 보상과 지원을 목적으로 기부된 성금 또는 재산 4. 「한국보훈복지의료공단법」 제23조에 따른 전입금 5. 법 제3조의2에 따른 차입금 6. 공공자금관리기금으로부터의 전입금 7. 정부출연금 등			
(7) 기금의 용도 (조항)	○ 보훈기금법 제5조(기금의 지출) 1. 대부금, 반환금, 주택건축비, 예탁금, 대간첩작전 보상대책지원금, 의료시설 등 운영지원비, 유가증권 매입비, 기금증식사업비, 국가유공자등 복지사업 대여금, 보조금, 국가유공자등 복지지원비, 재해위로금, 지급이자, 출자금, 출연금, 보훈공단복지사업비, 재향군인회사업비 2. 공공자금관리기금으로부터 받은 예수금의 원리금 상환 3. 「참전유공자예우 및 단체설립에 관한 법률」 제4조 각 호에 따른 사업비 4. 그 밖의 기금 조성경비 및 기금 운용에 필요한 부수경비			
(8) 여유자금 운용범위	○ 공공자금관리기금 예탁 ○ 연기금투자폴 활용			
(9) 회계방식	○ 국가회계기준			
(10) 기금관리방식	직접관리	부서명 : 국가보훈처 복지정책과 (Tel : 044-202-5616)		
	위탁관리	기관명 : (Tel : -)		
		인력규모 : 명(본부 명, 일선기관 명)		
(11) 위탁 관리시 관리비지급방식	부서운영비지급 방식 (지급규모, 백만원)	‘18실지급	‘19실지급	‘20계획
	대하·대출 금리차 지원방식 (대하: %, 대출: %)	‘18실지급	‘19실지급	‘20계획

2. 기금운용 현황

(1) 기금운용 총괄표

(억원)

수 입 (조 달)				지 출			
항 목	'18실적	'19실적	'20계획	항 목	'18실적	'19실적	'20계획
합 계	3,355	4,166	6,682	합 계	3,355	4,166	6,682
○ 자체수입	794	778	1,970	○ 사업비	1,291	1,261	1,428
- 재산수입	39	35	1,234	- 경상사업비	1,000	982	1,184
· 이자수입	38	34	54	- 용자사업비	291	279	242
· 관유물대여료 등	1	1	1				
· 골프장매각대금	-	-	1,180				
- 경상이전수입	106	97	90	○ 기금운영비	10	10	11
· 민간출연금	100	91	90	- 인건비	3	3	3
· 기타경상이전수입	6	6	-	- 기타운영비	7	7	7
- 재화및용역판매수입	303	317	310				
· 골프장운영수입	303	317	310				
- 변상금및위약금	-	-	-				
- 관유물매각대	5	1	1				
· 건물·토지매각대	5	1	1				
- 용자원금회수	340	329	336				
○ 정부내부수입	1,031	1,817	1,945	○ 정부내부지출	702	1,506	1,708
- 기금전입금	271	264	389	- 기금전출금	2	6	8
- 공자기금예탁이자수입	60	52	56	- 공자기금예탁금	700	1,500	1,700
- 공자기금예탁원금회수	700	1,500	1,500				
○ 차입금	-	-	-	○ 차입금원금상환	-	-	-
				○ 차입금이자상환	-	-	-
○ 기타여유자금회수	1,531	1,571	2,767	○ 여유자금운용	1,352	1,389	3,535
- 한국은행회수	3	2	3	- 한국은행예치	2	3	3
- 통화금융기관회수	-	-	-	- 통화금융기관예치	-	-	-
- 비통화금융기관회수	1,528	1,569	2,764	- 비통화금융기관예치	1,350	1,386	3,532

(2) 사업별 지원 현황

<경상사업>

사 업 명	사 업 내 용	지원대상	실적 및 계획 (당년, 억원)		
			'18	'19	'20
합 계			999	982	1,184
○ 국가유공자등위로격려	- 보훈의 달 위문행사 등	국가유공자 등	10	13	12
○ 중상이지편의시설공급	- 휠체어 및 전동침대 등 지원	국가유공자 등	37	45	20
○ 노후복지지원	- 가사·간병 등 재가복지지원	국가유공자 등	402	425	490
○ 사회심리재활프로그램운영	- 심리재활집중센터 운영 등	국가유공자 등	6	10	11
○ 의료장비현대화	- 보훈병원 첨단의료장비 지원	국가유공자 등	5	-	-
○ 보훈요양원건립	- 국가유공자 등 요양시설 건립	국가유공자 등	126	97	237
○ 복지시설운영및이용지원	- 보훈원 등 시설운영비 지원	국가유공자 등	83	71	80
○ 장학금	- 대학원, 특수학교 재학 장학금	국가유공자 등	4	5	5
○ 대부이차보전금	- 위탁대부 이차보전	국가유공자 등	45	46	46
○ 골프장위탁운영	- 88골프장 운영관리비	88관광개발(주)	171	170	178
○ 골프장시설투자	- 88골프장 시설개보수	88관광개발(주)	11	11	15
○ 재향군인회지원	- 재향군인회 사업 지원	재향군인회	92	83	84
○ 참전유공자지원	- 참전행사, 명예선양사업 지원	참전유공자	7	6	6

<용자사업>

사 업 명	사 업 내 용	용자대상기관 (용자요건)	용자취급 기 관
○ 대부지원사업	- 생활안정을 위한 생업 및 주택대부 - 금융기관 위탁대부, 보훈처 직접대부	국가유공자, 제대군인, 5·18민주유공자, 특수임무유공자	- 국가보훈처 - 국민은행 - 농협은행

사 업 명	인 수 조 건			용 자 규 모(억원)			
	대하금리 (년리)	대출금리 (년리)	총상환기간 (거치기간)	'18실적 (연말잔액)	'19실적 (연말잔액)	'20계획	
						신규	잔액
합 계				290 (1,036)	279 (971)	242	876
○ 국가유공자		2~3%	3~20년	264 (907)	255 (853)	216	778
○ 제대군인		3~4%	"	21 (104)	2 (95)	22	79
○ 5·18민주유공자		2~3%	"	3 (16)	1 (15)	2	14
○ 특수임무유공자		2~3%	"	2 (9)	22 (8)	1	5

3. 기금조성 현황 및 계획

(억원)

		'18(누계)	'19년 실적		'20년 계획		비 고
			당 년	누 계	당 년	누 계	
총 조 성	○출연금	11,129	355	11,484	479	11,963	
	- 정부출연	4,450	264	4,715	389	5,104	
	- 민간출연	6,679	91	6,769	90	6,860	
	○부담금	3,940	-	3,940	-	3,940	
	○차입금	-	-	-	-	-	
	- 특별회계	-	-	-	-	-	
	- 공공기금	-	-	-	-	-	
	- 한 은	-	-	-	-	-	
	- 통화금융기관	-	-	-	-	-	
	- 비통화금융기관	-	-	-	-	-	
	- 기타민간	-	-	-	-	-	
	- 부문간차입	-	-	-	-	-	
	- 차 관	-	-	-	-	-	
	○운영수입	15,659	412	16,071	438	16,509	
	- 재화및용역판매수입	-	-	-	-	-	
	- 자산매각수입	218	1	219	-	219	
	- 정부내부이자수입	821	52	873	56	929	
	- 민간이자수입	6,363	34	6,397	73	6,469	
	- 기 타	8,257	325	8,582	310	8,892	
	○평가계정	2,869	62	2,931	-	2,931	
	소 계 (A)	33,597	829	34,426	917	35,343	
사 용 액	○정상지출	22,028	979	23,007	958	23,966	
	○정부내부상환	72	6	78	8	86	
	○차입금원금상환	-	-	-	-	-	
	○기금운영비	360	10	370	11	381	
	○평가계정	1,256	-	1,256	-	1,256	
	소 계 (B)	23,716	996	24,711	977	25,688	
순조성액 (A-B)		9,881	△166	9,715	△59	9,655	

4. 자산 보유 현황

(억원)

구 분	'18년 말(잔액)	'19년 말(잔액)	'20년 말(추정)
합 계	9,881	9,715	9,655
○ 금융자산	2,538	2,303	2,976
- 한은예치	2	3	3
- 통화금융기관예치	-	-	-
- 비통화금융기관예치	1,664	1,519	2,287
- 국채매입	-	-	-
- 국채외 채권매입	-	-	-
- 주식매입	-	-	-
- 기타 민간예치	872	781	686
○ 정부내부거래	2,300	2,300	2,500
- 타회계예탁	-	-	-
- 타기금예탁	2,300	2,300	2,500
(공공자금관리기금예탁분)	2,300	2,300	2,500
- 부문간예탁	-	-	-
○ 부동산	4,833	4,834	3,638
- 토 지	3,291	3,346	2,166
- 건 물	1,490	1,447	1,426
- 기 타	52	40	46
○ 기타자산(미수수익 등)	210	278	541

5. 지원체계

○ 중상이자편의시설 공급

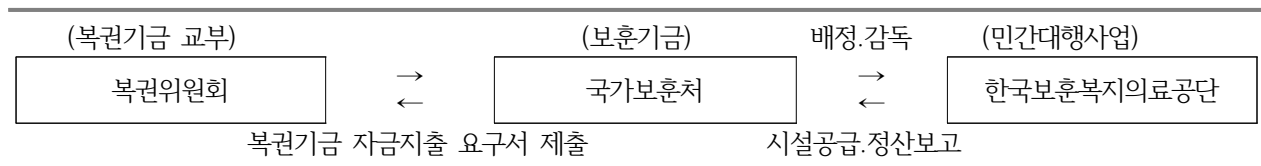

○ 국가유공자 등 대부지원

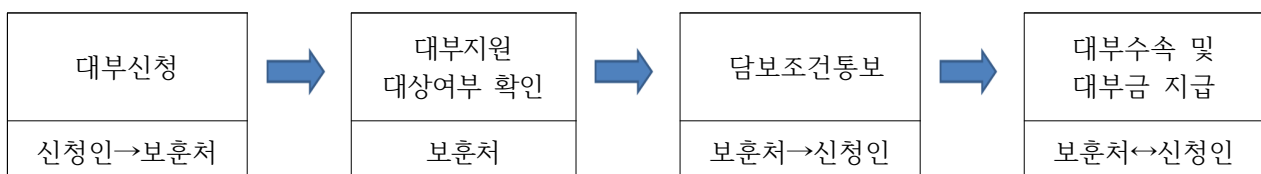

30. 복권기금

(Lottery Fund)

1. 기금 개요

(1) 설치근거 / 목적	○ 근거 : 복권 및 복권기금법 제21조 ○ 목적 : 복권사업으로 조성된 재원을 투명하고 효율적으로 사용하기 위함			
(2) 설치연도	2004	(3) 운용개시연도	2004	
(4) 주무부처	기획재정부	(5) 관리주체	기획재정부	
(6) 조성재원 (조항)	○ 복권의 발행으로 조성되는 자금 ○ 복권기금의 운용으로 생기는 수익금 ○ 제9조에 따라 소멸시효가 완성된 당첨금 ○ 그 밖에 대통령령으로 정하는 수입금			
(7) 기금의 용도 (조항)	○ 임대주택의 건설 등 저소득층의 주거안정 지원사업 ○ 국가유공자에 대한 복지사업 ○ 저소득층, 장애인, 성폭력·가정폭력·성매매 피해여성, 불우청소년 등 소외 계층에 대한 복지사업과 다문화가족 지원사업 ○ 문화·예술 진흥사업 ○ 공익사업으로서 대통령령으로 정하는 사업			
(8) 여유자금 운용범위	○ 국채·공채의 매입 ○ 금융기관 예탁 ○ 유가증권의 매입 ○ 공공자금관리기금에의 예탁			
(9) 회계방식	○ 국가회계			
(10) 기금관리방식	직접관리	부서명 : 기획재정부 복권위원회 사무처 (Tel : 044-215-7856)		
	위탁관리	기관명 : (Tel : -)		
		인력규모 : 명(본부 명, 일선기관 명)		
(11) 위탁 관리시 관리비지급방식	부서운영비지급 방식 (지급규모, 백만원)	‘18실지급	‘19실지급	‘20계획
	대하·대출 금리차 지원방식 (대하: %, 대출: %)	‘18실지급	‘19실지급	‘20계획

2. 기금운용 현황

(1) 기금운용 총괄표

(억원)

수 입 (조 달)				지 출			
항 목	'18실적	'19실적	'20계획	항 목	'18실적	'19실적	'20계획
합 계	53,748	58,070	57,377	합 계	53,748	58,070	57,377
○ 자체수입	44,438	48,484	49,469	○ 사업비	31,734	34,182	34,968
- 이자수입	65	91	49	- 경상사업	31,734	34,182	34,968
- 위약금	2	-	-				
- 민간출연금	501	538	553				
- 기타경상이전수입	136	127	157				
- 재화및용역판매수입	43,734	47,728	48,710	○ 기금운영비	25	7	8
				- 기타운영비	25	7	8
○ 정부내부수입	5,714	5,989	5,118	○ 정부내부지출	18,230	20,077	19,117
- 기금전입금	191	419	273	- 기금전출금	13,060	15,608	16,122
- 공자예탁금원금회수	5,170	5,170	4,469	- 공자기금예탁	5,170	4,469	2,995
- 공자예탁이자회수	99	97	48				
- 기타민간예수금	254	303	328				
○ 차입금	-	-	-	○ 차입금원금상환	2,108	2,279	204
				- 연금복권당첨금지급분교부	163	182	204
				- 연금복권당첨금지급준비금	1,945	2,097	-
				○ 차입금이자상환	-	-	-
○ 기타여유자금회수	3,595	3,597	2,790	○ 기타여유자금운용	1,652	1,525	3,079
- 한국은행회수	15	26	1	- 한국은행예치	26	6	1
- 비통화금융기관회수	3,580	3,571	728	- 비통화금융기관예치	1,626	1,519	896
- 연금복권당첨금지급분교부	(1,833)	(1,945)	2,061	- 연금복권당첨금지급준비금	-	-	2,182

(2) 사업별 지원 현황

<경상사업>

사 업 명	사 업 내 용	지원대상	실적 및 계획 (당년, 억원)		
			'18	'19	'20
합 계			31,734	34,182	34,968
○ 복권판매사업	- 복권판매사업비 등	○ 법정사업기관	25,821	28,076	28,641
○ 법정사업	- 지자체 등 법정사업기관 지원	및 저소득 소외	3,185	3,484	3,595
○ 공익사업	- 저소득층 소외계층 복지사업	계층 등	2,728	2,622	2,731

3. 기금조성 현황 및 계획

(억원)

		'18(누계)	'19년 실적		'20년 계획		비 고
			당 년	누 계	당 년	누 계	
총 조 성	○출연금	-	-	-	-	-	
	- 정부출연	-	-	-	-	-	
	- 민간출연	-	-	-	-	-	
	○부담금	-	-	-	-	-	
	○차입금	-	-	-	-	-	
	- 특별회계	-	-	-	-	-	
	- 공공기금	-	-	-	-	-	
	- 한 은	-	-	-	-	-	
	- 통화금융기관	-	-	-	-	-	
	- 비통화금융기관	-	-	-	-	-	
	- 기타민간	-	-	-	-	-	
	- 부문간차입	-	-	-	-	-	
	- 차 관	-	-	-	-	-	
	○운영수입	516,007	54,473	570,480	54,587	625,067	
	- 이자수입	2,636	188	2,824	97	2,921	
	- 재화및용역판매수입	466,390	47,728	514,118	48,710	562,828	
	- 기 타	46,981	6,557	53,538	5,780	59,318	
	○평가계정	-	-	-	-	-	
	소 계 (A)	516,007	54,473	570,480	54,587	625,067	
사 용 액	○경상지출	341,526	34,182	375,708	34,968	410,676	
	○정부내부상환	172,250	20,077	192,327	19,117	211,444	
	○차입금원금상환	640	182	821	204	1,025	
	○차입금이자상환	-	-	-	-	-	
	○기금운영비	192	7	199	8	207	
	○평가계정	-	-	-	-	-	
	소 계 (B)	514,608	54,448	569,055	54,297	623,352	
순조성액 (A-B)		1,399	25	1,425	290	1,715	

4. 자산 보유 현황

(억원)

구 분	'18년 말(잔액)	'19년 말(잔액)	'20년 말(추정)
합 계	6,822	5,994	3,892
○ 금융자산	-	-	-
- 한은예치	26	6	1
- 통화금융기관예치	-	-	-
- 비통화금융기관예치	1,626	1,519	896
- 국채매입	-	-	-
- 국채외 채권매입	-	-	-
- 주식매입	-	-	-
- 기타 민간예치	-	-	-
○ 정부내부거래	-	-	-
- 타회계예탁	-	-	-
(회계예탁분)	-	-	-
- 타기금예탁	5,170	4,469	2,995
(공공자금관리기금예탁분)	(5,170)	(4,469)	(2,995)
- 부문간예탁	-	-	-
○ 부동산	-	-	-
- 토 지	-	-	-
- 건 물	-	-	-
- 기 타	-	-	-
○ 기타자산(미수수익)	-	-	-

5. 지원체계

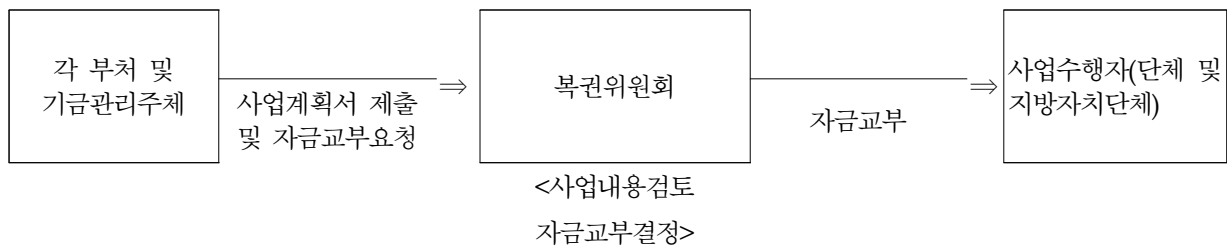

31. 사립학교교직원연금기금

(The Korea Teachers Pension Fund)

1. 기금 개요

(1) 설치근거 / 목적	○ 근거 : 사립학교교직원연금법 제53조의 2 ○ 목적 : 사립학교교직원연금법에 따른 급여를 충당하기 위한 책임준비금으로서 사립학교교직원연금기금 설치			
(2) 설치연도	1974	(3) 운용개시연도	1975	
(4) 주무부처	교육부	(5) 관리주체	사립학교교직원연금공단	
(6) 조성재원 (조항)	○ 급여에 충당하기 위한 책임준비금으로서 사립학교교직원연금기금 설치 ○ 기금은 공단의 예산에 계상된 적립금과 결산상 잉여금 및 기금운용 수익금으로 조성			
(7) 기금의 용도 (조항)	○ 부담금의 징수 ○ 각종 급여의 결정과 지급 ○ 자산의 운용 ○ 교직원 복지사업의 수행 ○ 그 밖에 연금에 관한 업무			
(8) 여유자금 운용범위	○ 금융기관에 대한 예입 또는 신탁 ○ 유가증권의 매입 ○ 교직원 및 연금수급자에 대한 자금의 대여 ○ 기금 증식과 교직원의 후생복지를 위한 재산의 취득 및 처분 ○ 그 밖에 기금 증식사업 또는 복지증진을 위한 사업			
(9) 회계방식	○ 국가회계기준			
(10) 기금관리방식	직접관리	부서명 : 자금운용관리단 투자전략팀 (Tel : 02-769-4090)		
	위탁관리	기관명 : (Tel : -)		
		인력규모 : 명(본부 명, 일선기관 명)		
(11) 위탁 관리시 관리비지급방식	부서운영비지급 방식 (지급규모, 백만원)	‘18실지급	‘19실지급	‘20계획
	대하·대출 금리차 지원방식 (대하: %, 대출: %)	‘18실지급	‘19실지급	‘20계획

2. 기금운용 현황

(1) 기금운용 총괄표

(억원)

수 입 (조 달)				지 출			
항 목	'18실적	'19실적	'20계획	항 목	'18실적	'19실적	'20계획
합 계	90,137	93,280	124,312	합 계	90,137	93,280	124,312
○ 자체수입	47,289	50,644	53,386	○ 사업비	43,692	46,910	49,094
- 법정부담금	29,434	31,151	34,535	- 경상사업	33,108	36,070	38,456
- 이자수입	4,993	6,845	7,038	- 자본지출	324	342	472
- 사업수입	119	70	96	- 용자사업	10,260	10,498	10,166
- 융자원금회수	11,585	11,661	10,239	○ 기금운영비	504	492	595
- 융자이자수입	707	665	748	- 인건비	165	177	201
- 기타	451	252	730	- 기타운영비	339	315	394
○ 정부내부수입	8,158	8,959	8,959	○ 정부내부지출	399	520	522
- 일반회계전입	8,158	8,959	8,959	- 일반회계전출	399	520	522
○ 차입금	-	-	-	○ 차입금원금상환	-	-	-
				○ 차입금이자상환	-	-	-
○ 기타여유자금회수	34,690	33,677	61,967	○ 기타여유자금운용	45,542	45,358	74,101
- 통화금융기관회수	2,602	3,961	2,773	- 통화금융기관예치	3,962	2,883	2,784
- 비통화금융기관회수	8,008	8,652	19,527	- 비통화금융기관예치	8,944	14,797	22,085
- 기타민간회수	24,080	21,064	39,667	- 국채매입	1,803	4,095	4,243
				- 국채외채권매입	10,701	7,148	16,306
				- 주식매입	11,656	6,408	14,092
				- 기타민간예치	8,476	10,027	14,591
				▪ 기타유가증권매입	8,476	10,027	14,591

(2) 사업별 지원 현황

<경상사업>

사 업 명	사 업 내 용	지원대상	실적 및 계획 (당년, 억원)		
			'18	'19	'20
합 계			33,108	36,070	38,456
○ 연금사업	- 연금급여, 재해보상급여, 퇴직 수당급여 지급	○ 교직원 및 연금수급자	33,108	36,070	38,456

<자본지출>

사 업 명	사 업 내 용	실적 및 계획 (당년, 억원)		
		'18	'19	'20
합 계		324	342	472
○ 서울회관재건축	- 서울회관재건축	40	109	297
○ 회관운영사업	- 회관관리, 회관개보수, 임대보증금 반환	232	182	126
○ 정보화사업	- 정보시스템 구축	33	29	27
○ 고객지원사업	- 연금교육지원, 고객지원센터	19	22	22

<용자사업>

사 업 명	사 업 내 용	용자대상기관 (용자요건)	용자취급 기 관
합 계			
○ 생활안정자금대여 ○ 국고대여학자금용자	- 교직원의 생활안정을 위한 자금대여 - 대학에 재학 중인 교직원 및 자녀의 학자금 대여	○ 교직원 및 연금수급자 ○ 대학에 재학 중인 교직원본인 및 자녀	○ 사학연금 ○ 사학연금

사 업 명	인 수 조 건			용 자 규 모(억원)			
	대하금리 (연리)	대출금리 (연리)	총상환기간 ¹⁾ (거치기간)	'18실적 (연말잔액)	'19실적 (연말잔액)	'20계획	
						신규	잔액
합 계				25,950	24,786	452	25,238
○ 생활안정자금대여	-	3.01% (변동금리)	13년 (3년 거치)	19,561	19,040	976	20,016
○ 국고대여학자금용자	-	무이자	6년 (졸업후 2년 거치)	6,389	5,746	△524	5,222

1) 총상환기간 = 거치기간 + 상환기간이며, 거치기간을 괄호안에 별도 기재

3. 기금조성 현황 및 계획

(억원)

		'18(누계)	'19년 실적		'20년 계획		비고
			당년	누계	당년	누계	
총 조 성	○출연금	-	-	-	-	-	
	- 정부출연	-	-	-	-	-	
	- 민간출연	-	-	-	-	-	
	○부담금	415,672	39,883	455,555	43,850	499,405	
	○차입금	-	-	-	-	-	
	- 특별회계	-	-	-	-	-	
	- 공공기금	-	-	-	-	-	
	- 한 은	-	-	-	-	-	
	- 통화금융기관	-	-	-	-	-	
	- 비통화금융기관	-	-	-	-	-	
	- 기타민간	-	-	-	-	-	
	- 부문간차입	-	-	-	-	-	
	- 차 관	-	-	-	-	-	
	○운영수입	167,724	12,258	179,983	7,767	187,750	
	- 이자수입	107,378	7,497	114,875	2,668	117,543	
	- 재화및용역판매수입	1,904	72	1,977	96	2,073	
	- 기 타	58,442	4,689	63,131	5,003	68,134	
	○평가계정	23,180	15,094	38,273	1,408	39,681	
소 계 (A)		606,576	67,235	673,811	53,025	726,836	
사 용 액	○경상지출	350,004	36,412	386,416	38,927	425,343	
	○정부내부상환	922	520	1,442	522	1,964	
	○차입금원금상환	-	-	-	-	-	
	○차입금이자상환	-	-	-	-	-	
	○기금운영비	16,991	492	17,483	595	18,078	
	○평가계정	54,098	7,327	61,425	298	61,724	
	소 계 (B)	422,015	44,751	466,766	40,343	507,109	
순조성액 (A-B)		184,561	22,484	207,045	12,682	219,727	

4. 자산 보유 현황

(억원)

구 분	'18년 말(잔액)	'19년 말(잔액)	'20년 말(추정)
합 계	192,565	214,495	226,800
○ 금융자산	160,312	183,619	195,753
- 한은예치	-	-	-
- 통화금융기관예치	2,963	1,994	2,005
- 비통화금융기관예치	52,188	65,859	68,417
- 국채매입	19,231	17,764	16,821
- 국채외 채권매입	39,736	40,849	44,284
- 주식매입	14,839	18,165	20,561
- 기타 민간예치	31,355	38,988	43,665
○ 정부내부거래	-	-	-
- 타회계예탁	-	-	-
(회계예탁분)	-	-	-
- 타기금예탁	-	-	-
(타기금예탁분)	-	-	-
- 부문간예탁	-	-	-
○ 부동산	21,698	21,602	21,581
- 토 지	20,925	20,925	20,925
- 건 물	712	633	605
- 기 타	61	44	51
○ 기타자산(미수수익)	10,555	9,274	9,466

5. 지원체계

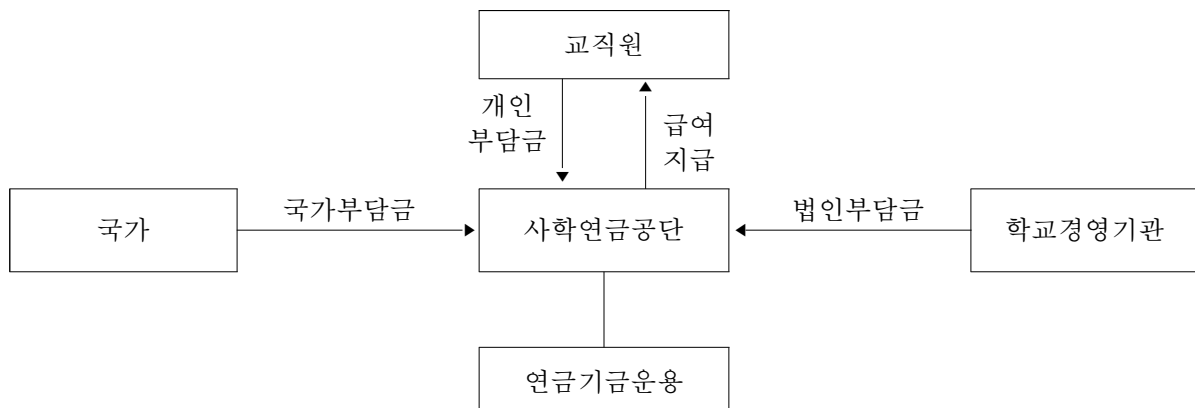

32. 사법서비스진흥기금

(Judicial Service Promotion Fund)

1. 기금 개요

(1) 설치근거 / 목적	○ 근거 : 공탁법 제28조 ○ 목적 : 공탁제도를 통해 발생한 보관은행의 공탁금 운용수익을 일반국민에게 환연하여 국민의 권익신장에 실질적으로 이바지하고자 함			
(2) 설치연도	2016년	(3) 운용개시연도	2016년	
(4) 주무부처	대법원	(5) 관리주체	법원행정처장	
(6) 조성재원 (공탁법 제29조)	○ 공탁금을 보관하는 은행에서 공탁금 운용수익금 일부를 출연 ○ 다른 회계 또는 기금으로부터의 전입금 ○ 공탁금위원회 이외의 자가 출연 또는 기부하는 현금, 물품 그 밖의 재산 ○ 기금의 운용으로 인하여 생기는 수익금 ○ 그 밖에 대법원규칙으로 정하는 수입			
(7) 기금의 용도 (공탁법 제31조)	○ 공탁제도 개선 및 공탁전산시스템의 개발과 운용 ○ 국선번호인제도 및 소송구조제도의 운용 ○ 조정제도의 운용 ○ 법률구조사업 및 범죄피해자법률지원사업의 지원 ○ 기금의 조성·관리 및 운용 ○ 그 밖에 소년보호지원, 민원서비스개선 등 사법제도 개선 및 국민의 사법서비스 향상을 위한 사업이나 활동			
(8) 여유자금 운용범위	○ 국가·지방자치단체 또는 금융기관에서 직접 발행하거나 채무이행을 보증하는 유가증권의 매입 ○ 「은행법」에 따른 은행 및 「우체국예금·보험에 관한 법률」에 따른 체신관서에 예치 또는 단기 대여 ○ 그 밖에 대법원규칙으로 정하는 자금증식 방법			
(9) 회계방식	○ 국가회계법에 의한 국가회계기준			
(10) 기금관리방식	직접관리	부서명 : 법원행정처 기획조정실 예산담당관실 (Tel : 02-3480-1221)		
	위탁관리	기관명 : (Tel : -)		
		인력규모 : 명(본부 명, 일선기관 명)		
(11) 위탁 관리시 관리비지급방식	부서운영비지급 방식 (지급규모, 백만원)	‘18실지급	‘19실지급	‘20계획
	대하·대출 금리차 지원방식 (대하: %, 대출: %)	‘18실지급	‘19실지급	‘20계획

2. 기금운용 현황

(1) 기금운용 총괄표

(억원)

수 입 (조 달)				지 출			
항 목	'18실적	'19실적	'20계획	항 목	'18실적	'19실적	'20계획
합 계	552	946	1,157	합 계	552	946	1,157
○ 자체수입	550	848	837	○ 사업비	454	484	634
- 기타경상이전수입	547	846	837	- 경상사업	454	484	634
▪ 민간출연금	545	841	837	- 자본지출	-	-	-
▪ 기타	2	5	-	- 융자사업	-	-	-
- 변상금및위약금	3	2	-				
▪ 변상금	3	2	-				
				○ 기금운영비	1	1	1
				- 인건비	-	-	-
				- 기타운영비	1	1	1
○ 기타여유자금회수	2	97	320	○ 기타여유자금운용	97	461	522
- 한국은행예치금회수	2	97	320	- 한국은행예치	97	334	-
- 비통화금융기관회수	-	-	-	- 비통화금융기관예치	-	126	522

(2) 사업별 지원 현황

<경상사업>

사 업 명	사 업 내 용	지원대상	실적 및 계획 (당년, 억원)		
			'18	'19	'20
합 계			454	484	634
○ 공탁시스템 개발 및 운용	- 공탁제도 개선 및 공탁전산 시스템의 개발과 운용		28	29	30
○ 대국민사법정보 시스템구축	- 사법정보공개포털 및 정보연계로 다량의 서류제출을 간소화하는 사법정보공유센터 등 공개시스템 구축		-	-	24
○ 소송구조 지원	- 민사, 개인파산회생 소송구조 지원		42	43	59
○ 조정제도 지원	- 조정위원 및 조정센터 운영사업		95	97	117
○ 법률구조단체 사업 지원	- 민간 법률구조단체에 대한 민간 경상보조	대한법률구조공단, 대한변협 법률구조재단, 한국가정법률상담소	33	33	32
○ 사법서비스 향상	- 법원의 후견적 기능, 사법접근성 향상, 민원서비스 개선, 사법교육 등 사업		257	283	372

3. 기금조성 현황 및 계획

(억원)

		'18(누계)	'19년 실적		'20년 계획		비고
			당년	누계	당년	누계	
총 조 성	○출연금	1,577	846	2,423	837	3,260	
	- 정부출연	-	-	-	-	-	
	- 민간출연	1,577	846	2,423	837	3,260	
	○부담금	-	-	-	-	-	
	○차입금	-	-	-	-	-	
	- 특별회계	-	-	-	-	-	
	- 공공기금	-	-	-	-	-	
	- 한은	-	-	-	-	-	
	- 통화금융기관	-	-	-	-	-	
	- 비통화금융기관	-	-	-	-	-	
	- 기타민간	-	-	-	-	-	
	- 부문간차입	-	-	-	-	-	
	- 차관	-	-	-	-	-	
	○운영수입	-	-	-	-	-	
	- 이자수입	-	-	-	-	-	
	- 재화및용역판매수입	-	-	-	-	-	
	- 기타	-	-	-	-	-	
	○평가계정	-	-	-	-	-	
	소계 (A)	1,577	846	2,423	837	3,260	
사 용 액	○경상지출	1,380	484	1,864	635	2,499	
	○정부내부상환	-	-	-	-	-	
	○차입금원금상환	-	-	-	-	-	
	○차입금이자상환	-	-	-	-	-	
	○기금운영비	3	1	4	1	5	
	○평가계정	-	-	-	-	-	
	소계 (B)	1,380	484	1,864	635	2,499	
순조성액 (A-B)		197	362	559	202	761	

4. 자산 보유 현황

(억원)

구 분	'18년 말(잔액)	'19년 말(잔액)	'20년 말(추정)
합 계	196	559	522
○ 금융자산	196	559	522
- 한은예치	97	334	-
- 통화금융기관예치	-	-	-
- 비통화금융기관예치	99	225	522
- 국채매입	-	-	-
- 국채외 채권매입	-	-	-
- 주식매입	-	-	-
- 기타 민간예치	-	-	-
○ 정부내부거래	-	-	-
- 타회계예탁	-	-	-
(타회계예탁분)	-	-	-
- 타기금예탁	-	-	-
(타기금예탁분)	-	-	-
- 부문간예탁	-	-	-
○ 부동산	-	-	-
- 토 지	-	-	-
- 건 물	-	-	-
- 기 타	-	-	-
○ 기타자산(미수수익)	-	-	-

5. 지원체계

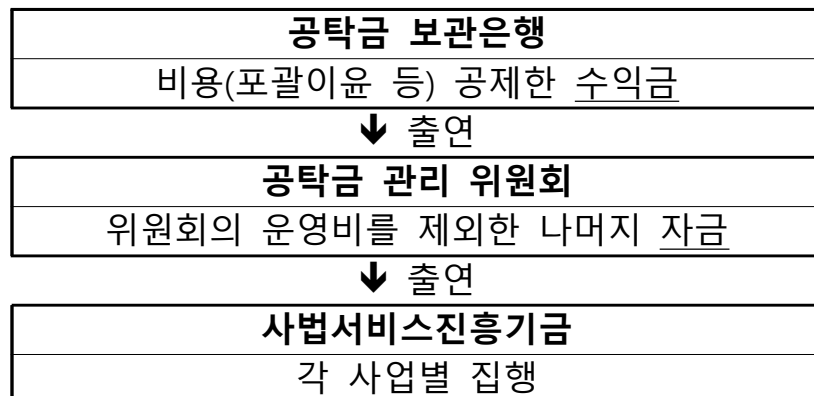

33. 사학진흥기금

(Fund for the Promotion of Private School)

1. 기금 개요

(1) 설치근거 / 목적	○ 근거 : 한국사학진흥재단법 제17조(사학진흥기금의 설치) ○ 목적 : 사학기관의 교육환경개선을 지원함으로써 사학교육진흥에 이바지함			
(2) 설치연도	1989년	(3) 운용개시연도	1989년	
(4) 주무부처	교육부	(5) 관리주체	한국사학진흥재단	
(6) 조성재원 (제18조)	○ 정부출연금 ○ 다른 기금으로부터의 전입금 ○ 공공자금 관리기금 및 주택도시기금 차입금 ○ 법인·단체 또는 개인의 기부금 ○ 채권을 발행하여 생긴 자금 ○ 기금을 운용하여 생긴 자금 및 수익금			
(7) 기금의 용도 (제19조)	○ 사학기관의 재산과 교육용 실비·기자재의 개수·보수 및 확충에 필요한 자금의 용자 ○ 사회기반시설에 대한 민간투자법 제4조의 방식을 준용하여 추진하는 사업 ○ 사학기관 경영개선을 위한 연수 및 조사·연구 사업 ○ 학교 경영컨설팅 및 경영상담 지원사업 ○ 관리·처분이 위탁된 사학기관의 재산 관리·처분 ○ 그 밖에 사학진흥 및 경영개선을 위하여 필요한 사업			
(8) 여유자금 운용범위	○ 통화금융기관			
(9) 회계방식	○ 복식부기방식(국가회계기준)			
(10) 기금관리방식	직접관리	부서명 : 한국사학진흥재단 자산운용부 (Tel : 053-770-2550)		
(11) 위탁 관리시 관리비지급방식	부서운영비지급 방식 (지급규모, 백만원)	‘18실지급	‘19실지급	‘20계획
		-	-	-
	대하·대출 금리차 지원방식 (대하: %, 대출: %)	‘18실지급	‘19실지급	‘20계획
		-	-	-

2. 기금운용 현황

(1) 기금운용 총괄표

(억원)

수 입 (조 달)				지 출			
항 목	'18실적	'19실적	'20계획	항 목	'18실적	'19실적	'20계획
합 계	5,319	3,983	5,605	합 계	5,319	3,983	5,605
○ 자체수입	1,760	1,798	1,802	○ 사 업 비	2,092	2,138	2,537
- 융자이자수입	336	300	336	- 경상사업	8	5	7
- 예금이자수입	7	20	8	- 융자사업	2,084	2,133	2,530
- 연체료 수입 등	5	24	15				
- 수입대체경비수입	10	7	15	○ 기금운영비	66	85	90
- 융자원금수입	1,402	1,447	1,428	- 인건비	39	47	52
○ 정부내부수입	3,461	1,295	2,212	- 기타운영비	27	38	38
- 공자기금예수금	1,305	800	1,680	○ 정부내부지출	2,272	961	1,233
- 주택도시기금예수금	2,156	495	529	- 공자예수원금상환	2,013	700	890
- 일반회계전입금	-	-	3	- 공자예수이자상환	201	161	211
○ 차입금	-	-	-	- 주택예수원금상환	17	34	50
○ 기타여유자금회수	98	889	1,591	- 주택예수이자상환	41	66	82
- 통화금융기관회수	98	889	1,591	○ 차입금원금상환	-	-	-
				○ 차입금이자상환	-	-	-
				○ 기타여유자금운용	889	799	1,745
				- 통화금융기관예치	889	799	1,745

(2) 사업별 지원 현황

<경상사업>

사 업 명	사 업 내 용	지원대상	실적 및 계획 (당년, 억원)		
			'18	'19	'20
합 계			8	5	7
○ 학교경영지원사업	사립학교 교직원 역량강화를 위한 연수(회계·세무·노무·정보화) 지원	대학 교직원	8	5	7

<융자사업>

사 업 명	사 업 내 용	융자대상기관 (융자요건)	융자취급 기 관
합 계			
○ 사립학교 교육환경 개선 자금융자	사립학교 교육시설의 개·보수 및 확충에 필요한 자금 지원	사립학교 (심사결과에 따라 차등)	한국사학진흥재단
○ 행복기숙사지원사업	대학생 주거공간 확보 및 저렴한 기숙사 생활을 위한 기숙사 건립사업 지원	특수목적법인(SPC) (심사결과에 따라 차등)	한국사학진흥재단

사 업 명	인 수 조 건			융 자 규 모(억원)			
	대하금리 (연리)	대출금리 (연리)	총상환기간 ¹⁾ (거치기간)	'18실적 (연말잔액)	'19실적 (연말잔액)	'20계획	
						신규	잔액
합 계				14,241	14,800	920	15,720
○ 사립학교 교육 환경개선 자금융자	-	2.5% 수준	10년 이내 자율 선택	7,491	7,042	△51	6,991
○ 행복기숙사지원사업		2.0% 수준	30년 이내 자율 선택	6,750	7,758	971	8,729
○ 사립대학 시간강사 처우개선		-	-	-	-	-	-

3. 기금조성 현황 및 계획

(억원)

		'18(누계)	'19년 실적		'20년 계획		비고
			당년	누계	당년	누계	
총 조 성	○출연금	1,958	-	1,958	-	1,958	
	- 정부출연	1,950	-	1,950	-	1,950	
	- 민간출연	8	-	8	-	8	
	○부담금	-	-	-	-	-	
	○차입금	21,671	1,295	22,966	2,212	25,178	
	- 특별회계	-	-	-	-	-	
	- 공공기금	21,671	1,295	22,966	2,212	25,178	
	- 한 은	-	-	-	-	-	
	- 통화금융기관	-	-	-	-	-	
	- 비통화금융기관	-	-	-	-	-	
	- 기타민간	-	-	-	-	-	
	- 부문간차입	-	-	-	-	-	
	- 차 관	-	-	-	-	-	
	○운영수입	9,350	351	9,701	373	10,074	
	- 이자수입	8,814	320	9,134	344	9,478	
	- 재화및용역판매수입	73	7	80	14	94	
	- 기 타	463	24	487	15	502	
	○평가계정	-	-	-	-	-	-
	소 계 (A)	32,979	1,646	34,625	2,585	37,210	
사 용 액	○경상지출	467	5	472	7	479	
	○정부내부상환	16,078	961	17,039	1,233	18,272	
	○차입금원금상환	-	-	-	-	-	
	○차입금이자상환	-	-	-	-	-	
	○기금운영비	697	85	782	90	872	
	○평가계정	446	57	503	15	518	
	소 계 (B)	17,688	1,108	18,796	1,345	20,141	
순조성액 (A-B)		15,291	538	15,829	1,240	17,069	

4. 자산 보유 현황

(억원)

구 분	'18년 말(잔액)	'19년 말(잔액)	'20년 말(추정)
	15,528	16,102	17,304
○ 금융자산	15,348	15,921	17,126
- 한은예치	-	-	-
- 통화금융기관예치	887	787	1,745
- 비통화금융기관예치	-	-	-
- 국채매입	-	-	-
- 국채외 채권매입	-	-	-
- 주식매입	-	-	-
- 기타 민간예치	14,461	15,134	15,381
○ 정부내부거래	-	-	-
- 타회계예탁	-	-	-
(타회계예탁분)	-	-	-
- 타기금예탁	-	-	-
(타기금예탁분)	-	-	-
- 부문간예탁	-	-	-
○ 부동산	176	173	170
- 토 지	69	69	69
- 건 물	107	104	101
- 기 타	-	-	-
○ 기타자산(미수수익)	4	8	8

5. 지원체계

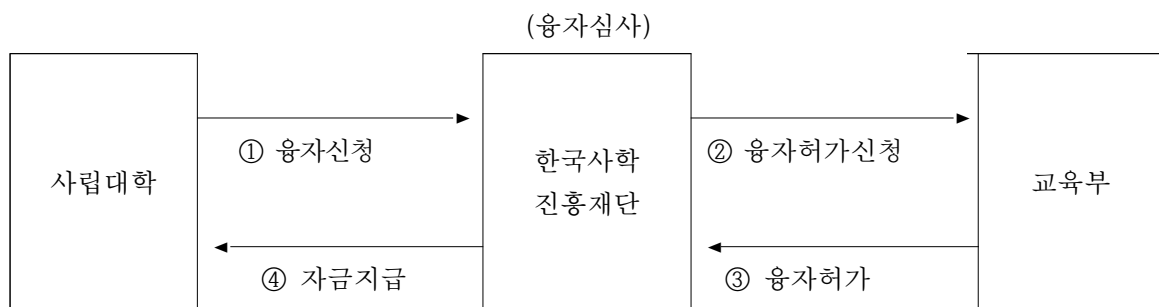

34. 산업기술진흥 및 사업화 촉진 기금

(Fund for advancement and commercialization of technology)

1. 기금 개요

(1) 설치근거 / 목적	○ 근거 : 산업기술혁신 촉진법 제37조의2 ○ 목적 : 산업기술 경쟁력 제고를 위하여 산업기술의 진흥 및 사업화 촉진 등을 지원			
(2) 설치연도	2015년	(3) 운용개시연도	2015년	
(4) 주무부처	산업통상자원부	(5) 관리주체	산업통상자원부장관	
(6) 조성재원 (조항)	[산업기술혁신촉진법 제37조의 4, 제37조의 5] ○ 산업기술개발사업 등에 따른 기술료 ○ 오존층 보호법 제24조의2에 따른 부담금과 같은 법 제24조의5에 따른 가산금 ○ 일반회계, 특별회계 또는 다른 기금으로부터의 전입금 ○ 정부 또는 정부외의 출연금 ○ 기금운용 등에 따른 수익금이나 그 밖의 수익금 등			
(7) 기금의 용도 (조항)	[산업기술혁신촉진법 제37조의 4, 제37조의 5] ○ 산업기술의 개발을 위한 시범사업·협력사업의 지원 ○ 산업기술의 사업화 지원 및 산업기술 진흥을 위한 기반조성 사업 ○ 특정물질의 사용합리화를 위한 사업 또는 오존층 보호를 위한 국제협력사업 ○ 기금의 조성·관리·운용에 필요한 경비 ○ 그 밖에 대통령령으로 정하는 용도			
(8) 여유자금 운용범위	○ 금융기관 및 공공자금관리기금에의 예탁 ○ 정부의 주관 또는 감독 하에 운용되는 연기금투자상품 ○ 자금의 안정성·유동성이 높고 수익성 제고가 가능한 금융상품 등			
(9) 회계방식	○ 국가회계법			
(10) 기금관리방식	직접관리	-		
	위탁관리	기관명 : 한국산업기술진흥원 기금관리팀 (Tel : 02-6009-4330)		
		인력규모 : 9명(일선기관(부담금관리) 별도 3명)		
(11) 위탁 관리시 관리비지급방식	부서운영비지급 방식 (지급규모, 백만원)	‘18실지급	‘19실지급	‘20계획
		1,210	1,199	1,200
	대하·대출 금리차 지원방식 (대하: %, 대출: %)	‘18실지급	‘19실지급	‘20계획
		-	-	-

2. 기금운용 현황

(1) 기금운용 총괄표

(억원)

수 입 (조 달)				지 출			
항 목	'18실적	'19실적	'20계획	항 목	'18실적	'19실적	'20계획
합 계	1,749	2,033	2,203	합 계	1,749	2,033	2,203
○ 자체수입	1,229	945	900	○ 사 업 비	579	507	390
- 법정부담금	11	10	11	- 경상사업	565	494	378
- 이자수입	4	13	10	- 융자사업	14	13	12
- 융자원금회수	19	12	23				
- 융자이자수입	-	-	3	○ 기금운영비	12	12	12
- 기타	1,195	910	853	- 인건비	8	8	8
				- 기타운영비	4	4	4
○ 정부내부수입	138	231	641	○ 정부내부지출	300	728	1,471
- 일반회계전입	138	230	230	- 과학기술진흥기금전출	300	608	1,060
- 공자예탁이자회수	-	1	3	- 소부장특별회계전출	-	-	288
- 공자기금예수	-	-	288	- 공자예수이자상환	-	-	3
- 공자예탁원금회수	-	-	120	- 공자기금예탁	-	120	120
○ 차입금	-	-	-	○ 차입금원금상환	-	-	-
				○ 차입금이자상환	-	-	-
○ 기타여유자금회수	382	857	662	○ 기타여유자금운용	858	786	330
- 비통화금융기관회수	382	857	662	- 비통화금융기관예치	858	786	330

(2) 사업별 지원 현황

<경상사업>

사 업 명	사 업 내 용	지원대상	실적 및 계획 (당년, 억원)		
			'18	'19	'20
합 계			565	494	378
○ 산업현장핵심기술 수시개발	- 산업계 애로기술 개발, R&D취약 분야 지원 및 미래 유망 핵심기술 발굴·검증 지원		106	99	-
○ 기술개발 지원기반 플랫폼 구축	- 산업별 장비 운영센터들에 One-stop 장비서비스를 제공하고, 운영인력의 전문성을 제고		-	-	-
○ 산업현장기술 지원 인프라조성	- 산업현장의 애로기술을 대학·기업이 공동 해결할 수 있는 전용 실습실 및 교육기반 구축		-	-	-
○ 산업주도형 기술 교육혁신	- 수요자 기반의 산학협력을 추진, 공과대학생 및 마이스터고 인력 역량 제고		43	-	-
○ 산업기술혁신기반 구축	- 경력단절 R&D분야 여성인력의 산업현장 진출을 지원, 노후화된 공동활용장비 교체·성능향상 지원		26	28	28
○ 산업기술 정책연구 조사	- 정책이슈 발굴 및 연구·전략 수립 등 산업기술정책 수립 지원		53	55	60
○ 산업기술 인문융합 활동강화	- 기술인문융합 지식의 산업현장 확산 및 중소·중견기업의 기획 역량 강화 지원		-	-	-
○ 산업기술혁신 문화 환경조성	- 기술친화 문화 환경조성 및 산업 기술 혁신문화 확산		60	54	49
○ 기술성과활용촉진	- 기술의 이전·사업화 인프라 조성 및 미활용 R&D성과물의 이전 ·사업화 지원		234	219	209
○ 산업융합기술진흥	- 제조서비스 융합 신제품·서비스의 안전성·시장성 검증 지원		6	6	-
○ 무역환경변화대응	- 글로벌 기술규제 및 FTA 등에 대응하기 위한 기술개발 지원		-	-	-
○ 에너지기술수용성 제고및사업화촉진	- 에너지 제품 및 설비의 보급· 확산을 저해하는 요인에 대한 문제진단 및 해결방안 도출 지원		21	18	18
○ 대체물질활용기술 개발	- 환경친화적인 특정물질(HCFCs)의 대체물질 및 활용기술 개발		8	7	7
○ 몬트리올의정서 대응	- 몬트리올의정서 국가의무 이행과 국제적 규제동향 및 대체관련 정보 제공		8	8	7

<용자사업>

사 업 명	사 업 내 용	용자대상기관 (용자요건)	용자취급 기 관
합 계			
○ 시설대체자금용자	- 특정물질 사용시설을 대체물질 이용설비로 전환토록 자금 용자	- 특정물질에 대한 대체 물질의 이용 또는 제조시설을 설치하 고자 하는 자 (연간 10억원 이내로 해당연도 소요자금의 90% 이내 지원)	기업은행 국민은행 수협 신한은행 산업은행 부산은행 하나은행 SC은행

사 업 명	인 수 조 건			용 자 규 모(억원)			
	대하금리 (연리)	대출금리 (연리)	총상환기간 ¹⁾ (거치기간)	'18실적 (연말잔액)	'19실적 (연말잔액)	'20계획	
						신규	잔액
합 계				14 (70)	13 (70)	12	70
○ 시설대체자금용자	공공자금대출 금리 - 3.0%	공공자금대출 금리 - 2.0% (최저금리 1%)	8년 (3년)	14 (70)	13 (70)	12	70

3. 기금조성 현황 및 계획

(억원)

		'18(누계)	'19년 실적		'20년 계획		비 고
			당 년	누 계	당 년	누 계	
총 조 성	○출연금	-	-	-	-	-	
	- 정부출연	-	-	-	-	-	
	- 민간출연	-	-	-	-	-	
	○부담금	47	10	57	11	68	
	○차입금	-	-	-	-	-	
	○운영수입	4,918	924	5,842	864	6,706	
	- 이자수입	19	14	33	10	43	
	- 재화및용역판매수입	-	-	-	-	-	
	- 기 타	4,899	910	5,809	854	6,663	
	○정부내부수입	538	230	768	638	1,406	
	○평가계정	-	-	-	-	-	
	소 계 (A)	5,503	1,164	6,667	1,513	8,180	
사 용 액	○경상지출	3,441	494	3,935	378	4,313	
	○정부내부지출	1,186	728	1,914	1,471	3,385	
	○차입금원금상환	-	-	-	-	-	
	○차입금이자상환	-	-	-	-	-	
	○기금운영비	49	12	61	12	73	
	○평가계정	-	-	-	-	-	
	소 계 (B)	4,676	1,234	5,910	1,861	7,771	
순조성액 (A-B)		827	△70	755	△348	406	

4. 자산 보유 현황

(억원)

구 분	'18년말(잔액)	'19년말(잔액)	'20년말(추정)
합 계	1,039	1,136	515
○ 금융자산	932	861	395
- 비통화금융기관예치	867	796	330
- 기타 민간예치	65	65	65
○ 정부내부거래	-	120	120
- 타기금예탁	-	120	120
(공공자금관리기금예탁분)	-	120	120
○ 기타자산(미수수익)	107	155	-

5. 지원체계

< 경상사업 >

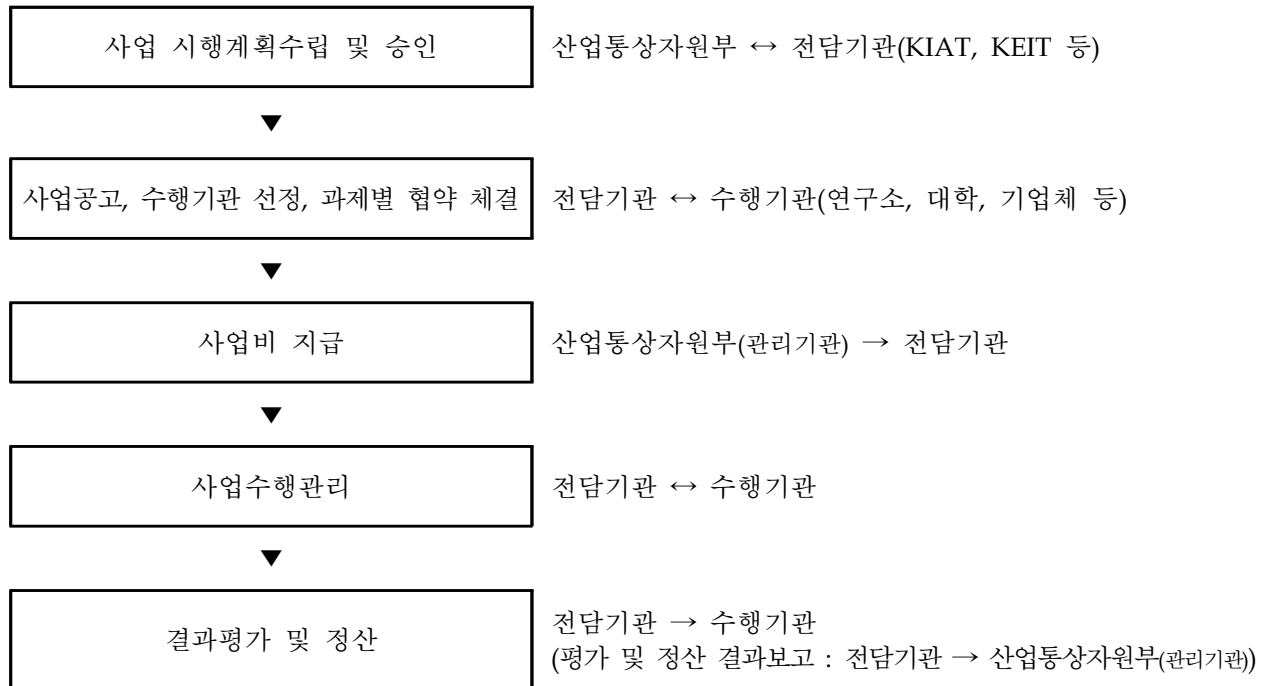

< 융자사업 : 시설대체자금융자 >

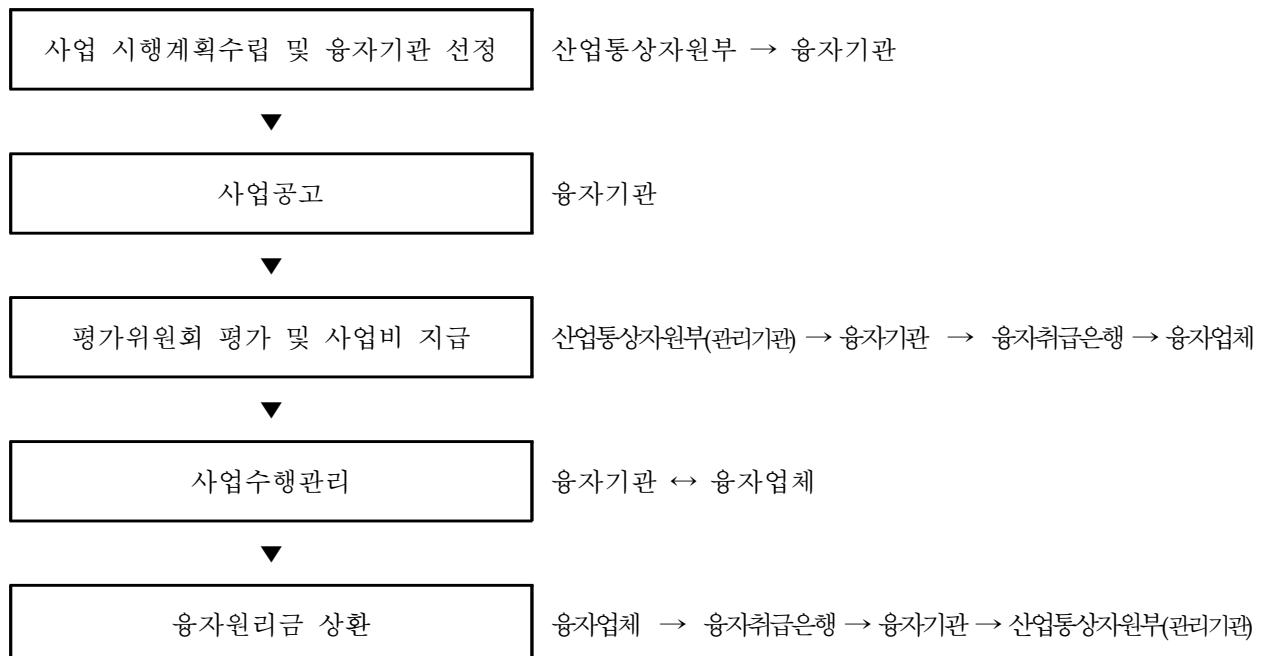

35. 산업재해보상보험및예방기금

(Industrial Worker's Accident Compensation Insurance and Prevention Fund)

1. 기금 개요

(1) 설치근거 / 목적	○ 근거 : 산업재해보상보험법 제95조제1항 ○ 목적 : 보험사업, 산업재해 예방사업에 필요한 재원의 확보 및 보험급여 충당			
(2) 설치연도	2002년	(3) 운용개시년도	2002년	
(4) 주무부처	고용노동부	(5) 관리주체	고용노동부장관	
(6) 조성재원 (제95조제2항)	○ 산업재해보상보험및예방기금법 제95조제2항 1. 보험료, 기금운용 수익금, 적립금, 기금의 결산상 잉여금 2. 정부 또는 정부의외 자로부터의 출연금 및 기부금, 차입금 3. 기타수입금			
(7) 기금의 용도 (제96조)	○ 산업재해보상보험및예방기금법 제96조(기금의 용도) 1. 보험급여의 지급 및 반환금의 반환 2. 근로복지공단 및 산재의료원예의 출연 3. 산업안전보건법 제61조의 3의 규정에 의한 용도 4. 재해근로자의 복지증진 5. 한국사업안전보건공단법에 의한 한국산업안전보건공단의 출연 6. 기타 보험사업 및 기금의 관리 운용			
(8) 여유자금 운용범위	○ 산업재해보상보험및예방기금법 제97조(기금의 관리·운용) 1. 금융기관 또는 채신관서에의 예입 및 금전신탁 2. 제정자금예의 예탁 및 투자신탁 등의 수익증권 매입 3. 국가, 지방자치단체, 금융기관이 직접 발행하거나 채무이행을 보증하 는 유가증권의 매입 4. 그 밖에 기금 증식을 위하여 대통령령으로 정하는 사업			
(9) 회계방식	○ 기업회계			
(10) 기금관리방식	직접관리	부서명 : 고용노동부 산재보상정책과 (Tel :044-202-7718)		
(11) 위탁 관리시 관리비지급방식	부서운영비지급 방식 (지급규모, 백만원)	'18실지급	'19실지급	'20계획
	대하·대출 금리차 지원방식 (대하: %, 대출: %)	'18실지급	'19실지급	'20계획

2. 기금운용 현황

(1) 기금운용 총괄표

(억원)

수 입 (조 달)				지 출			
항 목	'18실적	'19실적	'20계획	항 목	'18실적	'19실적	'20계획
합 계	107,784	106,576	163,594	합 계	107,784	106,576	163,594
○ 자체세입	79,709	80,442	89,736	○ 사업비	55,513	60,760	65,188
- 사회보장기여금	73,528	75,458	82,081	- 경상사업	54,139	59,559	63,804
- 재산수입	3,821	2,551	3,953	- 자본지출	-	-	-
· 관유물대여료	11	10	7	- 용자사업	1,374	1,201	1,384
· 기타민간이자수입	76	66	64	○ 기금운영비	3,996	3,736	3,873
· 기타재산수입	3,734	2,475	3,882	- 기금관리비(인건비)	3,262	3,032	3,170
- 경상이전수입	1,017	1,006	1,878	- 사업운영비(운영비)	734	704	703
- 기타잡수입	109	82	114				
- 관유물매각대	-	-	-				
- 용자원금회수	1,234	1,345	1,710				
○ 정부내부수입	4,241	4,231	4,181	○ 정부내부지출	4,000	4,000	4,000
- 일반회계전입	155	155	155	- 공차예탁	4,000	4,000	4,000
- 공차예탁원금회수	4,000	4,000	4,000				
- 공차예탁이자회수	86	76	26				
○ 차입금	-	-	-	○ 차입금원금상환	-	-	-
				○ 차입금이자상환	-	-	-
○ 기타여유자금회수	23,833	21,904	69,677	○ 기타여유자금운용	44,275	38,080	90,533
- 한국은행회수	427	474	265	- 한은예치	473	310	239
- 비통화금융기관회수	23,406	21,430	69,412	- 비통화금융기관예치	43,802	37,770	90,294

(2) 사업별 지원 현황

<경상사업>

사 업 명	사 업 내 용	지원대상	실적 및 계획 (당년, 억원)		
			'18	'19	'20
합 계			54,139	59,558	63,803
○ 산재보험급여	-산재노동자에 대한 신속한 치료와 공정한 보험급여 지급으로 생계보장	산재근로자	50,339	55,294	59,046
○ 산재보험사업	-산재재활사업 및 산재보험사업 수행을 위한 근로복지공단 출연금 및 보조금	근로복지공단	1,356	1,512	1,458
○ 산재보험시설	-진폐환자 보호요양시설 건립 등 산재보험시설 보수 및 건립 지원	근로복지공단	8	24	41
○ 산재병원시설 장비지원	-산재병원 시설확충 및 의료장비 현대화지원 등 산재의료원 시설 확충지원	근로복지공단	222	160	288
○ 산재예방사업	-산재예방사업 수행을 위한 한국 산업안전보건공단 출연금, 보조금	한국산업안전 보건공단	2,207	2,480	2,909
○ 산재예방시설	-물질안전보건정보센터 건립 등 산재 예방시설 건립 지원	한국산업안전 보건공단	7	88	61

<용자사업>

사 업 명	사 업 내 용	용자대상기관 (용자요건)	용자취급 기 관
합 계			
○산재근로자복지용자	○산재근로자 생활안정자금 지원 ○산재근로자 및 자녀대학 학자금 용자 지원 ○산재근로자 창업점포임대 지원	- 산재 유족, 상병보상연금 수급자, 산재 장해등급 1~9급자, 창업지원 확정자, 5년 이상 장기요양중인자 중 CS2 질병 판정자, 3개월 이상 요양 중인 산재 근로자로 평균임금이 최저임금 이하인 자 (소득 기준: 3인가구 중위소득 기준 이하) - 산재 유족, 상병보상연금 수급자, 산재 장해등급 1~9급자 및 그 자녀, 5년 이상 장기 요양중인자 중 CS2 질병 판정자('15년부터 장학재단으로 사업이관) - 산재장해인으로 훈련직종 또는 취득 자격증이나 2년 이상 종사한 업종으로 창업을 희망하는자 및 진폐장해인 ('19년부터 신규지원 중단하고 기존 계약자만 유지지원)	-금융기관(은행) -금융기관(은행) -금융기관(은행)
○ 산재예방시설용자	○ 산재 예방과 쾌적한 작업 환경을 조성하기 위하여 산재예방시설 설치 사업장에 용자	- 산재보험가입 사업장	-금융기관(은행)

사 업 명	인 수 조 건			용 자 규 모(억원)			
	대하금리 (년리)	대출금리 (년리)	총상환기간 (거치기간)	'18실적 (년말잔액)	'19실적 (년말잔액)	'20계획	
						신규	잔액
합 계				1,375 (-)	1,375 (-)	1,203	
○ 생활안정자금	1.4% (0.65%*)	2% (1.25%*)	5년 (1,2,3년 중 택1)	147 (-)	135 (-)	155	
- 대학학자금	0.4~1.4%	1~2%	4년 (졸업 후 1년)	*15년부터 사업 중단			
- 창업점포지원	0%	2%	최대 6년	*15년부터 생활안정자금과 통합			
○ 산재예방시설 용자	0.5%	1.5%	7년 (3년)	1,661 (-)	1,228 (-)	1,067	-

* '20.4.1. 신규접수 건부터 금리변경(대하금리: 0.65%, 대출금리: 1.25%)

1」 총상환기간 = 거치기간 + 상환기간이며, 거치기간을 괄호 안에 별도기재

※ 산재근로자 생활안정자금 금리 한시적 인하(17.6.1~17.11.30.)

- 대하금리: 0.9%, 대출금리: 1.5%

3. 기금조성 현황 및 계획

(억원)

		'18(누계)	'19년 실적		'20계획		비고
			당년	누계	당년	누계	
총 조 성	○출연금	13,622	155	13,777	155	13,932	
	- 정부출연	13,622	155	13,777	155	13,932	
	- 민간출연	-	-	-	-	-	
	○부담금	936,815	75,458	1,012,273	82,081	1,094,354	
	○차입금	-	-	-	-	-	
	- 특별회계	-	-	-	-	-	
	- 공공기금	-	-	-	-	-	
	- 한 은	-	-	-	-	-	
	- 통화금융기관	-	-	-	-	-	
	- 비통화금융기관	-	-	-	-	-	
	- 기타민간	-	-	-	-	-	
	- 부문간차입	-	-	-	-	-	
	- 차 관	-	-	-	-	-	
	○운영수입	67,572	5,060	72,632	7,681	80,313	
	- 이자수입	23,965	66	24,031	64	24,095	
	- 재화및용역판매수입	1,450	82	1,532	114	1,646	
	- 기 타	42,157	4,912	47,069	7,503	54,572	
	○평가계정	-	-	-	-	-	
	소 계 (A)	1,017,937	80,673	1,098,610	89,917	1,188,527	
사 용 액	○경상지출	792,808	60,760	853,568	65,188	918,756	
	○정부내부지출	7,199	-	7,199	-	7,199	
	○차입금원금상환	-	-	-	-	-	
	○차입금이자상환	-	-	-	-	-	
	○기금운영비	41,246	3,736	44,982	3,873	48,855	
	○평가계정	-	-	-	-	-	
	소 계 (B)	838,254	64,496	902,750	69,061	971,811	
순조성액 (A-B)		179,755	16,177	195,932	20,856	216,788	

4. 자산 보유 현황

(억원)

구 분	'18년말(잔액)	'19년말(잔액)	'20년말(추정)
합 계	207,263	235,152	253,774
○ 금융자산	180,206	208,243	221,129
- 한은예치	473	310	475
- 통화금융기관예치	-	-	-
- 비통화금융기관예치	179,733	207,933	220,654
- 국채매입	-	-	-
- 국채외 채권매입	-	-	-
- 주식매입	-	-	-
- 기타 민간예치	-	-	-
○ 정부내부거래	4,000	4,000	4,000
- 타회계예탁	-	-	-
- 타기금예탁	-	-	-
(공공자금관리기금예탁분)	4,000	4,000	4,000
- 부문간예탁	-	-	-
○ 부동산	5,731	5,778	5,517
- 토 지	2,123	2,216	3,169
- 건 물	3,326	3,311	2,123
- 기 타	282	251	225
○ 기타자산(미수수익)	17,326	17,131	23,128

5. 지원체계

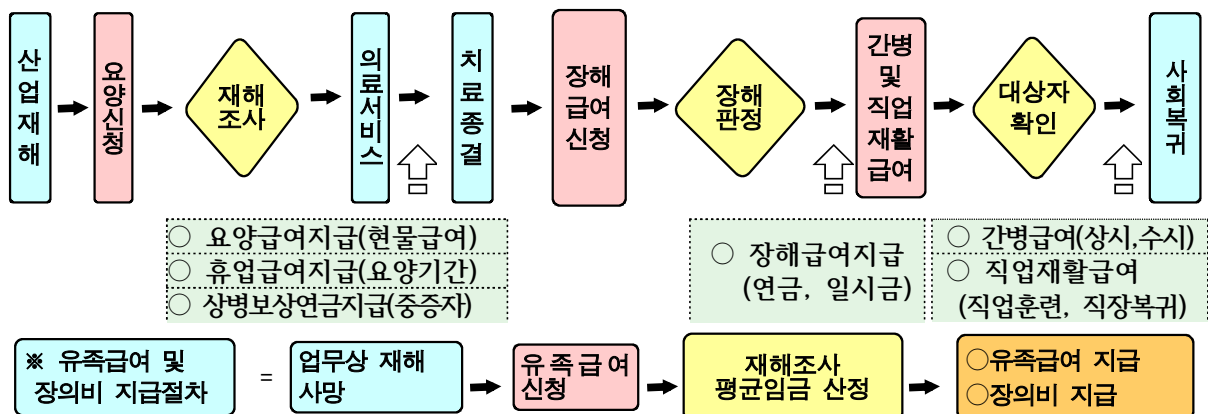

36. 석면피해구제기금

(Asbestos Damage Relief Fund)

1. 기금 개요

(1) 설치근거 / 목적	○ 근거 : 석면피해구제법 제24조제1항 ○ 목적 : 석면피해구제법에 따른 구제급여를 지급하는데 드는 비용 충당			
(2) 설치연도	2011년	(3) 운용개시연도	2011년	
(4) 주무부처	환경부	(5) 관리주체	환경부장관	
(6) 조성재원 (제24조)	○ 석면피해구제분담금 - 석면피해구제분담금 = 대상사업장 연간보수총액 × 석면피해구제분담금율(10만분의 3) - 석면피해구제특별분담금 = 석면피해구제분담금 산정액의 100분의 5.5에 해당하는 금액 ○ 정부출연금(환경개선특별회계 전입금) ○ 기금운용수익금(여유자금) 등			
(7) 기금의 용도 (제25조)	○ 법에 따른 구제급여의 지급 ○ 차입금 및 이자의 상환 ○ 인건비, 운영경비 등을 위한 기술원에 대한 출연 ○ 제51조에 따라 업무를 위임·위탁받은 자에의 보조금 및 출연금 ○ 기금의 조성·관리·운용에 필요한 경비 ○ 석면피해 예방을 위한 사업 ○ 그 밖에 이 법의 시행을 위하여 필요한 경비로서 대통령령으로 정하는 경비			
(8) 여유자금 운용범위	○ 금융기관에의 예탁			
(9) 회계방식	○ 국가회계기준			
(10) 기금관리방식	직접관리	부서명 : 환경부 환경피해구제과 (Tel : 044-201-6822)		
(11) 위탁 관리시 관리비지급방식	부서운영비지급 방식 (지급규모, 백만원)	‘18실지급	‘19실지급	‘20계획
		-	-	-
	대하·대출 금리차 지원방식 (대하: %, 대출: %)	‘18실지급	‘19실지급	‘20계획
		-	-	-

2. 기금운용 현황

(1) 기금운용 총괄표

(억원)

수 입 (조 달)				지 출			
항 목	'18실적	'19실적	'20계획	항 목	'18실적	'19실적	'20계획
합 계	362	347	607	합 계	362	347	607
○ 자체세입	146	154	141	○ 사업비	162	196	197
- 법정부담금	136	143	130	- 경상사업	162	196	197
- 이자수입	2	5	5				
- 사업수입	-	-	-	○ 기금운영비	17	19	19
- 기타	8	6	6	- 인건비	7	9	9
				- 기타운영비	8	8	8
				- 정보화경비	2	2	2
○ 정부내부수입	10	10	310	○ 정부내부지출	-	-	150
- 환경개선특별회계전입	5	5	5	- 공자기금예탁	-	-	150
- 공자예탁원금회수	-	-	300				
- 공자예탁이자회수	5	5	5				
○ 차입금	-	-	-	○ 차입금이자상환	-	-	-
○ 기타여유자금회수	207	183	156	○ 기타여유자금운용	183	133	241
- 비통화금융기관회수	207	183	156	- 비통화금융기관예치	183	133	241

(2) 사업별 지원 현황

<경상사업>

사 업 명	사 업 내 용	지원대상	실적 및 계획 (당년, 억원)		
			'18	'19	'20
합 계			162	196	197
○ 석면피해구제급여	- 석면피해구제급여 지급 등	- 석면피해(특별유족) 인정자	125	161	164
○ 석면건강영향조사	- 석면피해의심지역 주민 석면건강영향조사 실시 등	- 석면건강피해의심자 등	10	8	8
○ 석면안전관리사업	- 자연발생석면 및 건축물석면안전관리 등	- 석면안전관리	27	26	25

3. 기금조성 현황 및 계획

(억원)

		'18(누계)	'19년 실적		'20년 계획		비고
			당년	누계	당년	누계	
총 조 성	○출연금	235	5	240	5	245	
	- 정부출연	235	5	240	5	245	
	- 민간출연	-	-	-	-	-	
	○부담금	1,126	143	1,269	130	1,400	
	○차입금	-	-	-	-	-	
	- 특별회계	-	-	-	-	-	
	- 공공기금	-	-	-	-	-	
	- 한은	-	-	-	-	-	
	- 통화금융기관	-	-	-	-	-	
	- 비통화금융기관	-	-	-	-	-	
	- 기타민간	-	-	-	-	-	
	- 부문간차입	-	-	-	-	-	
	- 차관	-	-	-	-	-	
	○운영수입	81	16	96	16	112	
	- 이자수입	44	10	54	10	64	
	- 재화및용역판매수입	-	-	-	-	-	
	- 기타	36	6	42	306	48	
	○평가계정	-	-	-	-	-	
	소계 (A)	1,442	164	1,606	451	1,757	
사 용 액	○경상지출	825	196	1,021	197	1,218	
	○정부내부예치	300	-	300	150	150	
	○차입금원금상환	-	-	-	-	-	
	○차입금이자상환	-	-	-	-	-	
	○기금운영비	133	19	152	19	171	
	○평가계정	-	-	-	-	-	
	소계 (B)	1,259	215	1,473	366	1,539	
순조성액 (A-B)		183	△19	133	85	218	

4. 자산 보유 현황

(억원)

구 분	'18년 말(잔액)	'19년 말(잔액)	'20년 말(추정)
합 계	505	457	386
○ 금융자산	184	137	217
- 한은예치	2	1	1
- 통화금융기관예치	-	15	-
- 비통화금융기관예치	182	121	216
- 국채매입	-	-	-
- 국채외 채권매입	-	-	-
- 주식매입	-	-	-
- 기타 민간예치	-	-	-
○ 정부내부거래	300	300	150
- 타회계예탁	-	-	-
- 타기금예탁	300	300	150
- 부문간예탁	-	-	-
○ 부동산	-	-	-
- 토 지	-	-	-
- 건 물	-	-	-
- 기 타	-	-	-
○ 기타자산(무형자산 등)	21	20	19

5. 지원체계

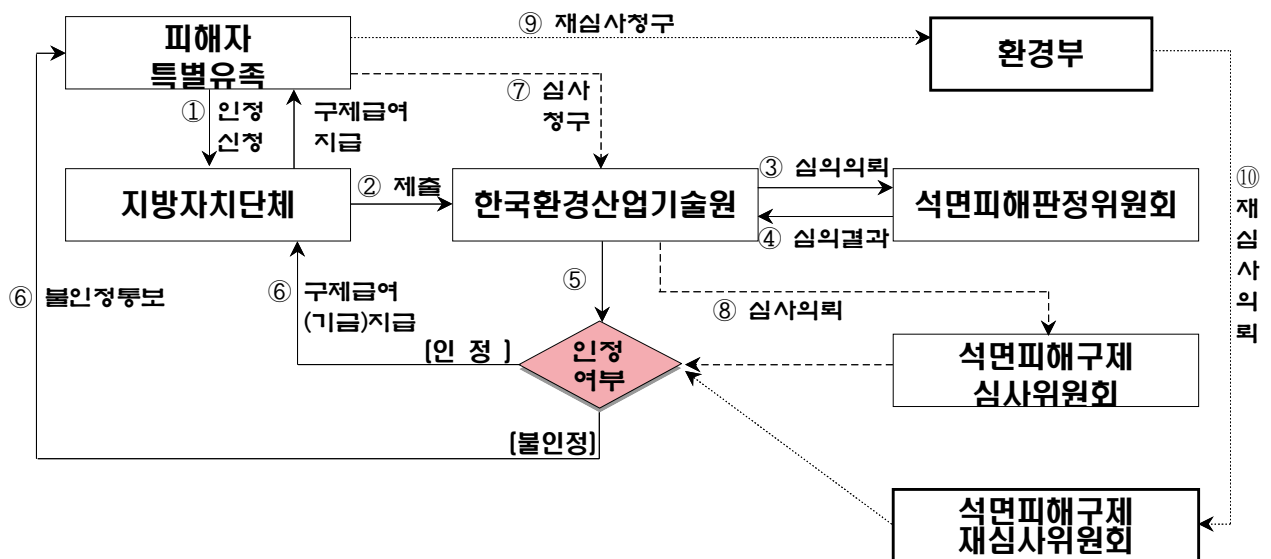

37. 소상공인시장진흥기금

(Micro Enterprise & Market Promotion Fund)

1. 기금 개요

(1) 설치근거 / 목적	○ 근거 : 소상공인 보호 및 지원에 관한 법률 제19 ○ 목적 : 소상공인의 자유로운 기업 활동을 촉진하고 경영안정과 성장을 도모하여 소상공인의 사회적·경제적 지위 향상과 국민경제의 균형있는 발전에 이바지			
(2) 설치연도	2015년	(3) 운용개시연도	2015년	
(4) 주무부처	중소벤처기업부	(5) 관리주체	중소벤처기업부	
(6) 조성재원 (조항)	○ 법 제20조(재원의 조성) 1. 정부의 출연금(직전 회계연도 관세 징수액의 100분의 3을 기준으로 한다) 2. 정부나 지방자치단체 외의 자가 출연하는 현금·물품 또는 그 밖의 재산 3. 다른 기금으로부터의 전입금 및 차입금 4. 「복권 및 복권기금법」에 따라 배분된 복권수익금 5. 「공공자금관리기금법」에 따른 공공자금관리기금으로부터의 예수금 등			
(7) 기금의 용도 (조항)	○ 법 제21조(기금의 사용 등) 1. 소상공인의 지속 성장을 위한 자금 지원 2. 소상공인 과밀 업종의 사업전환 지원 3. 소상공인의 구조고도화 및 정보화 지원 4. 소상공인의 조직화·협업화 및 가맹사업화 지원 등			
(8) 여유자금 운용범위	○ 소상공인지원사업 수행과정에서 일시적으로 보유하는 대기성 자			
(9) 회계방식	○ 국가회계기준			
(10) 기금관리방식	직접관리	부서명 : 중소벤처기업부 소상공인정책과 (Tel : 042 - 481-4361)		
	위탁관리	기관명 : 소상공인시장진흥공단 기금관리실 (Tel : 042 - 363-7100)		
		인력규모 : 5명(본부 5명, 일선기관 -명)		
(11) 위탁 관리시 관리비지급방식	부서운영비지급 방식 (지급규모, 백만원)	‘18실지급	‘19실지급	‘20계획
	대하·대출 금리차 지원방식 (대하: %, 대출: %)	‘18실지급	‘19실지급	‘20계획

2. 기금운용 현황

(1) 기금운용 총괄표

(억원)

수 입 (조 달)				지 출			
항 목	'18실적	'19실적	'20계획	항 목	'18실적	'19실적	'20계획
합 계	29,878	33,533	33,087	합 계	29,878	33,533	33,087
○ 자체수입	10,002	14,909	19,441	○ 사업비	25,607	28,804	31,000
- 융자원금회수	8,685	13,653	17,667	- 경상사업	5,032	6,759	8,000
- 융자이자수입	1,202	1,097	1,687	- 자본지출	-	-	-
- 기타경상이전수입	80	94	68	- 융자사업	20,575	22,045	23,000
- 기타재산수입	35	65	19	○ 기금운영비	341	399	463
- 기타잡수입	-	-	-	- 인건비	301	333	366
				- 기타운영비	40	66	97
○ 정부내부수입	19,876	18,509	13,646	○ 정부내부지출	2,041	2,763	1,624
- 일반회계전입	6,072	8,249	8,263	- 균특회계전출	837	1,274	-
- 복권기금전입	-	-	-	- 공자예수이자상환	1,204	1,489	1,624
- 공자기금예수	13,804	10,260	5,383				
○ 차입금	-	-	-	○ 차입금원금상환	-	-	-
				○ 차입금이자상환	-	-	-
○ 기타여유자금회수	-	115	-	○ 기타여유자금운용	1,889	1,567	-
- 한국은행회수	-	-	-	- 비통화금융기관예치	1,889	1,567	-
- 비통화금융기관회수	-	115	-				

(2) 사업별 지원 현황

<경상사업>

사 업 명	사 업 내 용	지원대상	실적 및 계획 (당년, 억원)		
			'18	'19	'20
합 계			5,032	6,759	8,000
○소상공인창업지원	- 소상공인에게 창업교육, 상권정보의 제공 등 준비된 창업 유도	소상공인	172	226	209
○소상공인성장지원	- 교육, 컨설팅 등 맞춤형 서비스 제공을 통한 소상공인 자생력 강	소상공인	563	690	875
○소공인특화지원	- 소공인의 특화지원센터나 집적 지구 인프라 구축 지원	소공인	340	419	493
○소상공인재기지원	- 과밀업종인 생계형 업종에서 유망 업종으로 전환 유도	소상공인	142	565	442
○소상공인지원인프라	- 소상공인 창업경영 등 정보제공, 실태 조사 등 정책효과성 제고	소상공인	142	179	213
○소상공인 스마트상점 기술보급	- 소상공인 비용절감, 서비스 혁신 등을 위한 스마트 기술 발굴 지원	소상공인	-	-	17
○소상공인 생활혁신형 기술개발	- 새로운 BM개발, 제품·공정·서비스 개선 등을 통해 경영환경 대응 지원	소상공인	-	-	35
○시장경영혁신지원	- 전통시장 및 상점가의 안정적 영업 기반 확보 및 상권활성화 촉진	소상공인	2,150	2,742	3,281
○전통시장주차환경 개선	- 전통시장이나 상점가 주변 주차 장 설립을 위해 지원	소상공인	1,167	1,469	1,424
○지역신보재보증	- 지역신보의 손실부담 완화 및 소상공인에 대한 원활한 보증지원	소상공인	356	469	1,011

<융자사업>

사 업 명	사 업 내 용	융자대상기관 (융자요건)	융자취급 기 관
합 계			
○소상공인지원(융자)	저리의 시설·운전자금을 공급하여, 소상공인의 자생력 제고 및 생업안전망 구축	소공인, 5년 이상 소상공인 소상공인 저소득·저신용 소상공인	소진공, 시중은행 소진공, 시중은행 시중은행
- 성장기반자금	성장유망형 창업 초기 소상공인의 지속적 성장지원, 성장과정에 필요한 사업기반 조성		
- 경영안정자금	소상공인의 점포운영에 필요한 자금을 지원하여 안정적 영업기반 조성		
- 소상공인특별자금	경영악화로 영세 소상공인이 대출상환을 연체하여 신용불량자로 전락하는 것을 방지		

사 업 명	인 수 조 건			용 자 규 모(억원)			
	대하금리 (연리)	대출금리 (연리)	총상환기간 ¹⁾ (거치기간)	'18실적 (연말잔액)	'19실적 (연말잔액)	'20계획	
						신규	잔액
합 계				62,184	70,554	1,647	72,201
○소상공인지원(용자)							
- 성장기반자금	-	기준금리 + 0.2~0.6%	5(2), 8(3)	27,632	31,044	725	31,769
- 경영안정자금	-	기준금리 + 0.0~0.6%	5(2)	34,528	39,494	922	40,416
- 소상공인특별자금	-	기준금리 + 0.2~0.3%	7(0.5)	24	16	-	16

1) 총상환기간 = 거치기간 + 상환기간이며, 거치기간을 괄호안에 별도 기재

2) '20년 잔액은 2월 29일 용자집행액 기준

3. 기금조성 현황 및 계획

(억원)

		'18(누계)	'19년 실적		'20년 계획		비 고
			당 년	누 계	당 년	누 계	
총 조 성	○출연금	24,381	8,249	32,630	8,263	40,893	
	- 정부출연	24,381	8,249	32,630	8,263	40,893	
	- 민간출연	-	-	-	-	-	
	○부담금	-	-	-	-	-	
	○차입금	64,706	10,260	74,966	5,383	80,349	
	- 특별회계	-	-	-	-	-	
	- 공공기금	64,706	10,260	74,966	5,383	80,349	
	- 한 은	-	-	-	-	-	
	- 통화금융기관	-	-	-	-	-	
	- 비통화금융기관	-	-	-	-	-	
	- 기타민간	-	-	-	-	-	
	- 부문간차입	-	-	-	-	-	
	- 차 관	-	-	-	-	-	
	○운영수입	15,866	14,910	30,776	19,441	50,217	
	- 이자수입	2,470	1,163	3,633	1,706	5,339	
	- 재화및용역판매수입	2	-	2	-	2	
	- 기 타	13,394	13,747	27,141	17,735	44,876	
	○평가계정	-	-	-	-	-	
	소 계 (A)	104,953	33,419	138,372	33,087	171,459	
사 용 액	○경상지출	95,751	28,804	124,555	31,000	155,555	
	○정부내부상환	5,984	2,763	8,747	1,624	10,371	
	○차입금원금상환	-	-	-	-	-	
	○차입금이자상환	-	-	-	-	-	
	○기금운영비	1,215	399	1,614	463	2,077	
	○평가계정	-	-	-	-	-	
	소 계 (B)	102,950	31,966	134,916	33,087	168,003	
순조성액 (A-B)		2,003	1,453	3,456	-	3,456	

4. 자산 보유 현황

(억원)

구 분	'18년 말(잔액)	'19년 말(잔액)	'20년 말(추정)
합 계	65,057	74,395	88,930
○ 금융자산	62,775	71,688	84,761
- 한은예치	-	1	-
- 통화금융기관예치	161	165	2,729
- 비통화금융기관예치	2,006	3,460	3,460
- 국채매입	-	-	-
- 국채외 채권매입	-	-	-
- 주식매입	-	3	3
- 기타 민간예치	60,608	68,059	78,569
○ 정부내부거래	-	-	-
- 타회계예탁	-	-	-
(타회계예탁분)	-	-	-
- 타기금예탁	-	-	-
(타기금예탁분)	-	-	-
- 부문간예탁	-	-	-
○ 부동산	225	300	2,521
- 토 지	225	262	2,484
- 건 물	-	38	37
- 기 타	-	-	-
○ 기타자산(미수수익)	2,057	2,407	1,648

5. 지원체계

<소상공인정책자금(융자)>

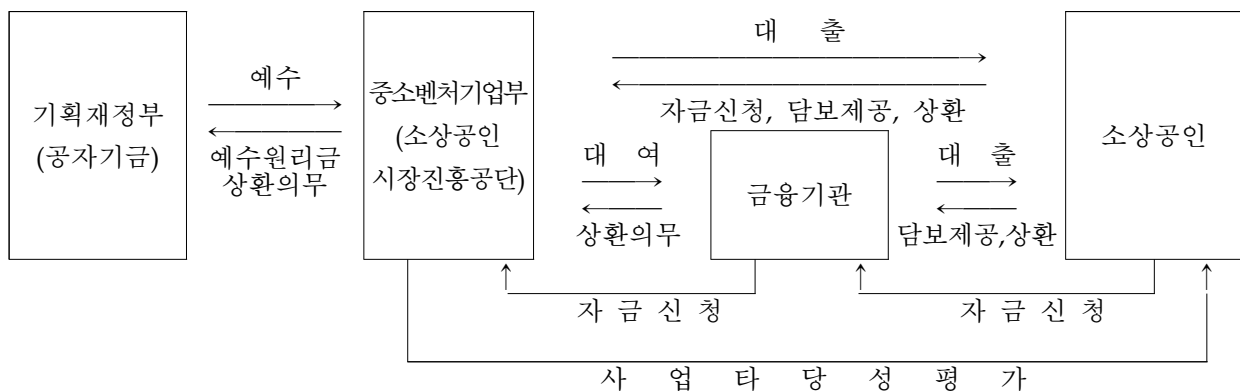

38. 수산발전기금

(Fisheries Development Fund)

1. 기금 개요

(1) 설치근거 / 목적	○ 근거 : 수산업·어촌발전기본법 제46조 ○ 목적 :수산업 경영의 지원, 수산물 유통구조개선 및 가격안정, 경쟁력 있는 수산업 육성에 필요한 재원을 확보하기 위함			
(2) 설치연도	1999	(3) 운용개시연도	2001	
(4) 주무부처	해양수산부	(5) 관리주체	해양수산부장관	
(6) 조성재원 (조항)	○ 정부출연금 및 정부 외의 자의 출연금 또는 기부금 ○ 다른 회계 또는 다른 기금으로부터의 전입금 및 예수금 ○ 공공자금관리기금법에 의한 공공자금관리기금으로부터의 예수금 ○ 어선·어구의 매각대금, 국가어항의 토지매각대금 ○ 해양환경개선부담금 및 가산금, 공유수면 점·사용료 ○ 해양생태계보전협력금, 수산물 공매납입금, 해양심층수이용부담금 및 가산금 ○ 차입금 또는 차관 및 기금운용수익금 등			
(7) 기금의 용도 (조항)	○ 기르는 어업의 육성, 어업경영기금의 용자 ○ 산지위탁판매사업 등 수산물유통구조의 개선 ○ 수산물의 생산조정 및 출하조절 등 가격안정에 관한 사업 ○ 수산물의 보관·관리, 새로운 어장의 개발, 수산물가공업의 육성 ○ 수산자원 보호를 위한 해양환경개선 ○ 해양심층수 관련 산업의 육성 등 해양자원에 대한 연구개발사업의 지원 ○ 수입수산물 공매납입금 또는 수입이익금의 부과·징수에 필요한 지출 ○ 어선원의 복지증진, 그 밖에 수산업의 발전에 필요한 사업으로서 해양수산부장관이 정하는 사업 등			
(8) 여유자금 운용범위	○ 금융기관 및 기획재정부가 관리하는 연기금 투자품에의 예치 ○ 국가, 지방단체 또는 금융기관이 직접 발행하거나 채무의 이행을 보증하는 유가증권의 매입 ○ 공공자금관리기금에의 예탁 ○ 주식, 사채, 기타 유가증권의 인수 또는 매입 등			
(9) 회계방식	○ 국가회계법			
(10) 기금관리방식	직접관리	부서명 : 해양수산부 수산정책과 (Tel : 044-200-5423)		
	위탁관리	기관명 : 수산발전기금사무국 (Tel : 044- 270- 1704)		
		인력규모 : 7명		
(11) 위탁 관리시 관리비지급방식	부서운영비지급 방식 (지급규모, 백만원)	‘18실지급	‘19실지급	‘20계획
		533	620	660
	대하·대출 금리차 지원방식 (대하: 0.00~3.0 %, 대출:1.5~3.0 %)	‘18실지급	‘19실지급	‘20계획
		1.37%이내	1.37%이내	1.37%이내

2. 기금운용 현황

(1) 기금운용 총괄표

(억원)

수 입 (조 달)				지 출			
항 목	'18실적	'19실적	'20계획	항 목	'18실적	'19실적	'20계획
합 계	6,752	6,763	8,600	합 계	6,752	6,763	8,600
○ 자체수입	5,459	5,440	6,291	○ 사업비	4,896	5,011	5,284
재산수입	152	152	172	경상사업비	1,122	1,284	1,461
- 이자수입	152	152	172	용자사업비	3,774	3,727	3,823
· 여유자금이자수입	7	26	58				
· 용자이자수입	145	126	114				
경상이전수입	587	527	524				
- 법정부담금	575	514	500	○ 기금운영비	12	14	14
· 해양환경개선부담금	4	5	2	인건비	4	5	5
· 해양생태계보전협력금	28	17	63	기타운영비	8	9	9
· 수산물공매납입금	543	492	435				
- 기타경상이전수입	12	13	24				
- 기타	-	-	-				
재화및용역판매수입	60	9	86				
- 공유수면점사용료	60	9	86				
관유물매각대	424	547	685				
- 비축수산물판매수입	424	547	685				
용자원금회수	4,236	4,205	4,824				
○ 정부내부수입	-	-	7	○ 정부내부지출	521	171	500
- 일반회계전입	-	-	-	공자기금원금상환	510	170	-
- 공자기금예수	-	-	-	공자기금이자상환	11	1	-
- 공자기금예탁금이자수입	-	-	7	공자기금예약	-	-	500
○ 차입금	-	-	-	○ 차입금원금상환	-	-	-
				○ 차입금이자상환	-	-	-
○ 여유자금회수	1,293	1,323	2,302	○ 여유자금운용	1,323	1,567	2,802
- 통화금융기관예치금회수	4	10	-	통화금융기관예치	10	-	-
- 비통화금융기관예치금회수	1,289	1,314	2,302	비통화금융기관예치	1,313	1,567	2,802

(2) 사업별 지원 현황

<경상사업>

사 업 명	사 업 내 용	지원대상	실적 및 계획 (당년, 억원)		
			'18	'19	'20
합 계			1,122	1,284	1,461
○ 폐기물해양배출종합 관리시스템 구축	○ 배출해역 정밀모니터링을 통하여 폐 기물 해양배출로 인한 배출해역 환 경상태 파악	공공 및 민간 연구기관	18	18	18
○ 해양폐기물정화사업	○ 해양폐기물 수거·처리 및 해양쓰레기 저감을 위한 교육·홍보	해양환경관리공단	80	119	254
○ 해양생태계 서식처 기능개선·복원사업	○ 연안개발 등으로 훼손된 해양생태계 와 생물종의 보전 및 복원	해양환경관리공단	40	31	45
○ 해양배출업체 시설물 원상회복비 지원	○ 공유수면내에 설치된 육상폐기물 수거시설의 철거에 필요한 자금 지원	해양폐기물처리업체	-	-	-
○ 비축사업	○ 수산물 정부수매로 산지 가격지지 및 소비자가격 안정	생산자 및 소비자	731	789	745
○ 수산물자조금지원	○ 생산자단체 등이 자발적으로 수산 물의 판로확대, 수급조정 및 가격 안정을 도모	임의자조금위원회	43	39	35
○ 연안어장환경개선	○ 연근해 어선어장 등의 유실/침적 폐기물 수거를 통한 연근해 연안 어장 환경개선	(특)한국어촌어항협회	79	79	95
○ 대체어장 자원동 향조사	○ 외국과의 어업협정 이행 지연시 국내 외 대체어장에서 수산자원조사 등 시험조사에 필요한 유류비 지원	어업인	-	21	25
○ 피해보전직불금	○ FTA 이행에 따른 수산물 수입 증 가로 가격하락의 피해를 입은 품 목에 대한 가격 보전	어업인	17	56	24
○ 폐업지원금	○ FTA 이행에 따른 경쟁력 상실로 폐업하는 경우 폐업지원금을 지원	어업인	-	-	9
○ 자유무역협정이행	○ 자유무역협정에 따른 어업인 등 지 원센터 운영 및 대책 수립	어업인	13	11	10
○ 수산모태펀드출자	○ 성장가능성이 있는 다양한 어업경 영체에 투자하여 자금조달 지원	농업정책보험금융원	100	70	70
○ 수산장비구입지원	○ 어선·양식어업 및 수산업가공업 관련 수산기자재 실태조사	공공 및 민간 연구기관	-	-	-
○ 해외수산시설투자	○ 해외진출전략 수립 등 해외진출에 필요한 제반사항 연구	원양산업협회	-	-	-
○ 산지소비자유통자금 (수산물 유통사업체제 개선 연구)	○ 수산물 유통전반에 대한 조사·평가	민간전문 평가기관 등	-	-	-
○ 원양어선현대화	○ 채낚기 어선 표준선형 개발	공공 및 민간 연구기관	-	50	130
○ 수산물유통정보조사	○ 유통관련 정보조사를 주기적으로 실시하여 수산물 유통정책의 실효성 제고 및 유통주체 경쟁력 강화	공공 및 민간 연구기관	1	1	1

<용자사업>

사 업 명	사 업 내 용	용자대상기관 (용자요건)	용자취급 기 관
○ TAC참여어업인 경영개선자금	○ 총허용어획량(TAC) 제도 참여 어업인에 대한 경영자금 지원	TAC참여어업인	수협은행
○ 양식어업지원	○ 배합사료공장 운영비를 지원하여 고품 질 배합사료의 안정적인 공급체계 구축	양어용배합사료 공장	수협중앙회 수협은행
○ 원양어선현대화 - 노후원양어선 및 수산물 운송선박 대체지원	○ 노후원양어선 및 수산물 운송선박 대체 현대화로 운항경비 절감과 안전사고 예방	원양업체, 와항장(부장)화물운송사업자	수협은행
- 원양어선설비현대화	○ 노후 원양어선설비개선 지원으로 운항경비 절감 및 안전사고 예방	선령 21년이상 노후 어선 소유자	수협은행
○ 긴급경영안정자금	○ 적조, 흉어 등 일시적 경영위기에 처한 어업인의 경영안정 지원자금	어업인, 영어조합법인, 어업회사법인	수협은행
○ 수산장비구입지원	○ 고가의 수산장비 구입 및 대체 비용 지원	어업인, 어업법인, 생산자 단체 등	수협은행
○ 수산물수매지원 - 수산물수매지원	○ 수산물수매자금을 지원하여 수산물의 수급·가격안정 및 수출 촉진	생산자조직, 유통·가공업체 등	수협중앙회 수협은행
- 가공시설 및 운영	○ 수산물 안정성확보와 노후화된 가공시설 장비 현대화, 자동화로 대외경쟁력 제고	어업인, 가공업체, 원양어업사업자 등	수협은행
○ 우수수산물지원	○ 수산물 수출업체에 원료의 구매, 가공 등에 필요한 운영 자금을 지원하여 경 영안정 및 수출 활성화 도모	수산물수출업체	수협은행 한국수산물유통공사
○ 해외수산시설투자	○ 원양산업의 다각화 및 연안국 협력을 강화하여 해외수산자원의 안정적 확보	원양산업자	수협은행
○ 산지 및 소비자유통자금	○ 산지위판장, 수산물도매시장 결제자금, 직거 래 자금 등 유통자금 지원을 통한 수산물의 안정적 공급 도모	수산물 위판장, 도매시장, 중도매인, 어업인 등	수협중앙회 수협은행 한국수산물유통공사

사 업 명	인 수 조 건			용 자 규 모(억원)		
	대여금리 (년리)	대출금리 (년리)	총상환기간 (거치기간)	'18실적 (년말잔액)	'19실적 (년말잔액)	'20계획
합 계				3,774 (7,453)	3,727 (6,974)	3,823
○ TAC참여어업인경영 개선	1.13-1.63 또는 변동	2.5-3.0 또는 변동	5년 (2년)	83 (238)	83 (221)	83
○ 양식어업지원	1.63-2.5 또는 변동	3.0 또는 변동	2년	28 (56)	22 (50)	22
○ 원양어선현대화	1.63	3.0	15년 (5년)	8 (474)	- (347)	-
○ 영어자금	기재부 고시금리	2.5-3.0	7년	- (2,860)	- (2,550)	-
○ 수산연관우수기술 사업화자금지원	1.63	3.0	5년 (2년)	- (1)	- (1)	-
○ 긴급경영안정자금	0.43 또는 변동	1.8 또는 변동	1년	144 (174)	230 (289)	200
○ 수산장비구입지원	0.63-1.63 또는 변동	2.0-3.0 또는 변동	8년 (1년)	24 (59)	28 (78)	29
○ 수산물수매지원	0.83-3.0 또는 변동	2.5-3.0 또는 변동	1년	865 (804)	782 (785)	782
○ 우수수산물지원	0.53-1.63 또는 변동	2.5-3.0 또는 변동	1년	1,322 (1,312)	1,275 (1,235)	1,324
○ 해외수산시설투자	0.63	2.0	10년 (3년)	- (25)	- (22)	4
○ 산지 및 소비지유통 자금	1.5-3.0 또는 변동	1.5-3.0 또는 변동	1년-3년	1,300 (1,309)	1,291 (1,317)	1,259
○ 노후 소형유조선 대체 조선 대체건조 지원				-	16 (16)	120
○ 수산물종합판매장 확대지원	2.5	3.0	5년	- (4)	- (4)	-
○ 기타 종료사업 (어업인후계자육성, 양식어업시설 감천항공 영수산물도매시장건설 등)				- (137)	- (59)	-

3. 기금조성 현황 및 계획

(억원)

		'18(누계)	'19년 실적		'20년 계획		비고
			당년	누계	당년	누계	
총 조 성	○출연금	3,097	-	3,097	-	3,097	
	- 정부출연	3,077	-	3,077	-	3,077	
	- 민간출연	20	-	20	-	20	
	○부담금	4,804	533	5,337	500	5,837	
	○차입금	2,210	-	2,210	-	2,210	
	- 특별회계	-	-	-	-	-	
	- 공공기금	2,210	-	2,210	-	2,210	
	- 한 은	-	-	-	-	-	
	- 통화금융기관	-	-	-	-	-	
	- 비통화금융기관	-	-	-	-	-	
	- 기타민간	-	-	-	-	-	
	- 부문간차입	-	-	-	-	-	
	- 차 관	-	-	-	-	-	
	○운영수입	12,503	742	13,245	1,077	14,322	
	- 이자수입	3,149	173	3,322	282	3,604	
	- 재화및용역판매수입	840	547	1,387	685	2,072	
	- 기 타	8,514	22	8,536	110	8,646	
	○평가계정	-	-	-	-	-	
	소 계 (A)	22,614	1,275	23,889	1,577	25,466	
사 용 액	○경상지출	10,024	1,200	11,224	1,518	12,742	
	○정부내부상환	2,353	172	2,525	-	2,525	
	○차입금원금상환	-	-	-	-	-	
	○차입금이자상환	-	-	-	-	-	
	○기금운영비	216	14	230	14	244	
	○평가계정	-	-	-	-	-	
	소 계 (B)	12,593	1,386	13,979	1,532	15,511	
순조성액 (A-B)		10,021	△111	9,910	45	9,955	

4. 자산 보유 현황

(억원)

구 분	'18년 말(잔액)	'19년 말(잔액)	'20년 말(추정)
합 계	10,021	9,910	9,955
○ 금융자산	9,314	9,238	9,587
- 한은예치	10	-	-
- 통화금융기관예치	-	-	-
- 비통화금융기관예치	1,903	2,305	3,918
- 국채매입	-	-	-
- 국채외 채권매입	-	-	-
- 주식매입	-	-	-
- 기타 민간예치	7,401	6,933	5,669
○ 정부내부거래	-	-	-
- 타회계예탁	-	-	-
(타회계예탁분)	-	-	-
- 타기금예탁	-	-	-
(타기금예탁분)	-	-	-
- 부문간예탁	-	-	-
○ 부동산	-	-	-
- 토 지	-	-	-
- 건 물	-	-	-
- 기 타	-	-	-
○ 기타자산(미수수익)	707	672	368

5. 지원체계

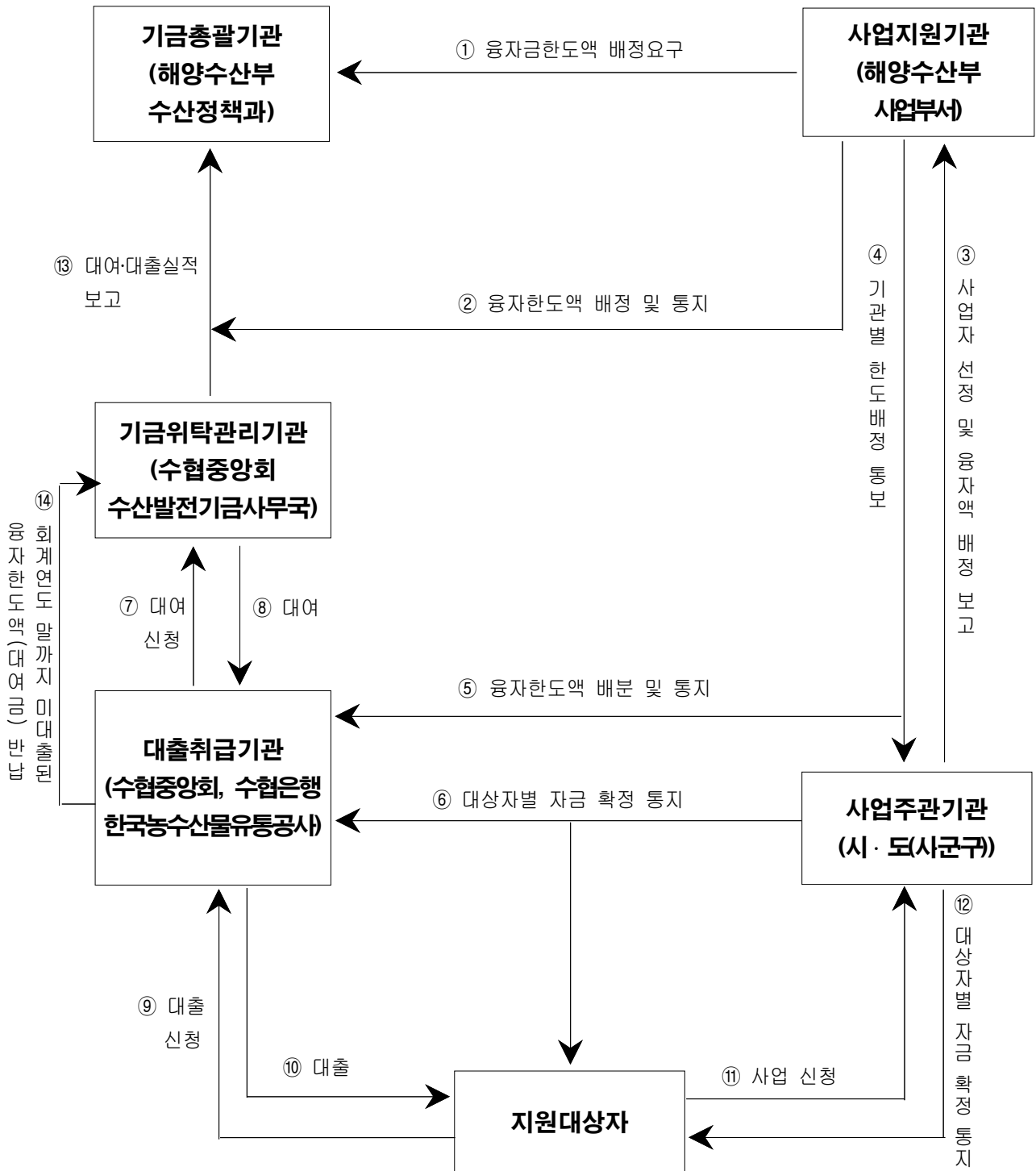

39. 순국선열·애국지사사업기금

(Governmental Fund for Patriotic Martyrs & Independence Fighters)

1. 기금 개요

(1) 설치근거 / 목적	○ 근거 : 독립유공자예우에 관한 법률 제27조 ○ 목적 : 독립유공자와 그 유족 또는 가족을 돕고, 독립 정신을 계승하여 민족정기를 선양할 수 있는 사업을 수행			
(2) 설치연도	1967년	(3) 운용개시연도	1968년도	
(4) 주무부처	국가보훈처	(5) 관리주체	국가보훈처장	
(6) 조성재원 (조항)	○ 대일청구권(對日請求權) 자금에서 조성된 원화자금 ○ 「친일반민족행위자 재산의 국가귀속에 관한 특별법」 제3조의 규정에 따라 국가에 귀속된 재산 ○ 「친일반민족행위자 재산의 국가귀속에 관한 특별법」 제2조제2호에 따른 친일반민족행위자의 재산으로 인하여 얻은 이득으로서 국가에 귀속된 것 또는 친일 재산을 대체하는 유형·무형의 재산으로서 국가에 귀속된 것 ○ 정부의 출연금 ○ 다른 회계 및 다른 기금으로부터의 전입금			
(7) 기금의 용도 (조항)	○ 독립유공자와 그 유족 또는 가족의 예우 및 생활안정을 위한 지원금의 지급 ○ 독립운동 관련 기념사업, 독립운동가 및 독립운동사료 발굴사업 ○ 민족정기 선양을 위한 교육·연구 및 이에 부수된 사업 ○ 기금 조성 경비 및 기금 운용상 필요한 부수 경비 ○ 기타 기금운용심의회에서 독립유공자의 공훈선양 등을 위하여 필요하다고 인정하는 사업			
(8) 여유자금 운용범위	○ 국채·공채 기타 유가증권매입 ○ 금융기관에 예탁 ○ 공공자금 관리기금에 예탁 ○ 기타 기금수익을 위한 사업			
(9) 회계방식	○ 국가회계법			
(10) 기금관리방식	직접관리	부서명 : 국가보훈처 선양정책과 (Tel : 044-202-5513)		
	위탁관리	기관명 : (Tel : -)		
		인력규모 : 명(본부 명, 일선기관 명)		
(11) 위탁 관리시 관리비지급방식	부서운영비지급 방식 (지급규모, 백만원)	‘18실지급	‘19실지급	‘20계획
	대하·대출 금리차 지원방식 (대하: %, 대출: %)	‘18실지급	‘19실지급	‘20계획

2. 기금운용 현황

(1) 기금운용 총괄표

(억원)

수 입 (조 달)				지 출			
항 목	'18실적	'19실적	'20계획	항 목	'18실적	'19실적	'20계획
합 계	1,430	1,976	1,370	합 계	1,430	1,976	1,370
○ 자체수입	53	46	79	○ 사업비	887	840	826
- 법정부담금	-	-	-	- 경상사업	887	840	826
- 이자수입	27	13	16	- 자본지출	-	-	-
- 사업수입	-	-	-	- 용자사업	-	-	-
- 융자원금회수	-	-	-	○ 기금운영비	1	1	1
- 융자이자수입	-	-	-	- 인건비	0.4	0.4	0.4
- 기타	26	33	63	- 기타운영비	0.6	0.7	0.7
○ 정부내부수입	547	762	767	○ 정부내부지출	-	-	-
- 일반회계전입	547	762	767				
○ 차입금	-	-	-	○ 차입금원금상환	-	-	-
				○ 차입금이자상환	-	-	-
○ 기타여유자금회수	830	1,168	524	○ 기타여유자금운용	542	1,135	543
- 비통화금융기관회수	830	1,168	524	- 비통화금융기관예치	542	1,135	543

(2) 사업별 지원 현황

<경상사업>

사 업 명	사 업 내 용	지원대상	실적 및 계획 (당년, 억원)		
			'18	'19	'20
합 계			887	840	826
○ 독립유공자및유족지원	- 예우금, 생활지원금 등 지급	독립유공자, 유족	768	815	794
○ 독립유공자묘소관리	- 독립유공자 묘소 단장·이장	유족	1	1	1
○ 독립운동관련문헌발간	- 독립유공자 공훈록 발간 등	유족, 관련기관	3	4	3
○ 광복회관 재건축	- 광복회관 재건축	독립유공자, 유족	115	-	-
○ 광복회관 관리	- 광복회관 관리	자산관리공사, 광복회	-	20	28

1」 총상환기간 = 거치기간 + 상환기간이며, 거치기간을 괄호안에 별도 기재

3. 기금조성 현황 및 계획

(억원)

		'18(누계)	'19년 실적		'20년 계획		비고
			당년	누계	당년	누계	
총 조 성	○출연금	1,294	762	2,056	767	2,823	
	- 정부출연	1,282	762	2,044	767	2,811	
	- 민간출연	12	-	12	-	12	
	○부담금	-	-	-	-	-	
	○차입금	-	-	-	-	-	
	- 특별회계	-	-	-	-	-	
	- 공공기금	-	-	-	-	-	
	- 한 은	-	-	-	-	-	
	- 통화금융기관	-	-	-	-	-	
	- 비통화금융기관	-	-	-	-	-	
	- 기타민간	-	-	-	-	-	
	- 부문간차입	-	-	-	-	-	
	- 차 관	-	-	-	-	-	
	○운영수입	2,068	88	2,156	79	2,235	
	- 이자수입	320	5	325	16	341	
	- 재화및용역판매수입	4	5	9	39	48	
	- 기 타	1,744	78	1,822	24	1,846	
	○평가계정	4	△19	△15	-	△15	
	소 계 (A)	3,366	831	4,197	846	5,043	
사 용 액	○경상지출	1,857	864	2,721	826	3,547	
	○정부내부상환	-	-	-	-	-	
	○차입금원금상환	-	-	-	-	-	
	○차입금이자상환	-	-	-	-	-	
	○기금운영비	33	1	34	1	35	
	○평가계정	1	5	6	-	6	
	소 계 (B)	1,891	870	2,761	827	3,588	
순조성액 (A-B)		1,475	△39	1,436	19	1,455	

4. 자산 보유 현황

(억원)

구 분	'18년 말(잔액)	'19년 말(잔액)	'20년 말(추정)
합 계	1,475	1,436	1,455
○ 금융자산	493	467	510
- 한은예치	-	-	-
- 통화금융기관예치	-	-	-
- 비통화금융기관예치	493	467	510
- 국채매입	-	-	-
- 국채외 채권매입	-	-	-
- 주식매입	-	-	-
- 기타 민간예치	-	-	-
○ 정부내부거래	-	-	-
- 타회계예탁	-	-	-
(타회계예탁분)	-	-	-
- 타기금예탁	-	-	-
(타기금예탁분)	-	-	-
- 부문간예탁	-	-	-
○ 부동산	982	969	945
- 토 지	574	569	545
- 건 물	408	400	400
- 기 타	-	-	-
○ 기타자산(미수수익)	-	-	-

5. 지원체계

< 독립유공자및유족지원 >

국가보훈처 → 지방보훈관서 → 독립유공자 또는 유.가족

< 독립운동관련문헌발간 >

국가보훈처 → 공훈록 발간 업체, 문헌 발간 주체(기념사업회 등)

< 독립유공자묘소관리 >

국가보훈처 → 지방보훈관서 → 독립유공자 유족

< 광복회관 재건축 >

국가보훈처 → 재건축 시공 업체

< 광복회관 관리 >

국가보훈처 → 임대 및 건물관리 위탁 업체

40. 양곡증권정리기금

(Food Grain Stock Consolidation Fund)

1. 기금 개요

(1) 설치근거 / 목적	○ 근거 : 양곡관리법 제25조 ○ 목적 : 종전의 양곡관리기금의 부담으로 발생한 양곡증권의 원리금과 차관양곡의 상환관리에 필요한 사항을 규정			
(2) 설치연도	1994년	(3) 운용개시연도	1994년	
(4) 주무부처	농림축산식품부	(5) 관리주체	농림축산식품부장관	
(6) 조성재원 (조항)	○ 양곡관리법 제25조(기금의 설치) 1. 종전의 양곡증권법에 의하여 기금으로 조성된 자금 2. 「공공자금관리기금법」에 의한 공공자금관리기금으로부터의 예수금 3. 정부의 회계로부터 받는 자금 4. 출연금 5. 기금의 결산상 잉여금			
(7) 기금의 용도 (조항)	○ 양곡관리법 제25조의3(기금의 운용·관리) 1. 부채의 상환 2. 기금의 운용에 필요한 비용으로서 대통령령으로 정하는 것 * 대통령령으로 정하는 것이란 차입금의 이자			
(8) 여유자금 운용범위	○ 통화금융기관 및 비통화금융기관 예치			
(9) 회계방식	○ 기업회계			
(10) 기금관리방식	직접관리	부서명 : 농림축산식품부 식량정책과 (Tel :044-201-1825)		
	위탁관리	기관명 :		

2. 기금운용 현황

(1) 기금운용 총괄표

(억원)

수 입 (조 달)				지 출			
항 목	'18실적	'19실적	'20계획	항 목	'18실적	'19실적	'20계획
합 계	5,086	4,357	13,603	합 계	5,086	4,357	13,603
○ 자체수입	12	26	3	○ 사 업 비	-	-	-
- 이자수입	12	26	3				
				○ 기금운영비	-	-	-
○ 정부내부수입	4,866	4,052	13,352	○ 정부내부지출	4,808	4,051	13,368
- 일반회계전입	2,166	3,052	1,947	- 공자예수원금상환	3,700	3,000	12,405
- 공자기금예수	2,700	1,000	11,405	- 공자예수이자상환	1,108	1,051	963
○ 차입금	-	-	-	○ 차입금원금상환	-	-	-
				○ 차입금이자상환	-	-	-
○ 기타여유자금회수	208	279	248	○ 기타여유자금운용	279	306	235
- 통화금융기관회수	208	279	248	- 통화금융기관예치	279	306	235

3. 기금조성 현황 및 계획

(억원)

		'18(누계)	'19년 실적		'20년 계획		비 고
			당 년	누 계	당 년	누 계	
총 조 성	○출연금	100,205	3,052	103,257	1,947	105,204	
	- 정부출연	100,205	3,052	103,257	1,947	105,204	
	- 민간출연	-	-	-	-	-	
	○부담금	-	-	-	-	-	
	○차입금	360,806	1,000	361,806	11,405	373,211	
	- 특별회계	-	-	-	-	-	
	- 공공기금	185,316	1,000	186,316	11,405	197,721	
	- 한 은	-	-	-	-	-	
	- 통화금융기관	-	-	-	-	-	
	- 비통화금융기관	-	-	-	-	-	
	- 기타민간	175,490	-	175,490	-	175,490	
	- 부문간차입	-	-	-	-	-	
	- 차 관	-	-	-	-	-	
	○운영수입	5,777	26	5,804	3	5,807	
	- 이자수입	566	26	593	3	596	
	- 재화및용역판매수입	-	-	-	-	-	
	- 기 타	5,211	-	5,211	-	5,211	
	○평가계정	-	-	-	-	-	
	소 계 (A)	466,789	4,078	470,867	13,355	484,222	
사 용 액	○경상지출	1,842	-	1,842	-	1,842	
	○정부내부상환	184,433	4,051	188,485	13,369	201,854	
	○차입금원금상환	231,706	-	231,706	-	231,706	
	○차입금이자상환	53,732	-	53,732	-	53,732	
	○기금운영비	50	-	50	-	50	
	○평가계정	-	-	-	-	-	
	소 계 (B)	471,763	4,051	475,815	13,369	489,184	
순조성액 (A-B)		△4,974	27	△4,948	△14	△4,962	

4. 자산 보유 현황

(억원)

구 분	'18년 말(잔액)	'19년 말(잔액)	'20년 말(추정)
합 계	283	306	238
○ 금융자산	279	306	234
- 한은예치	-	-	-
- 통화금융기관예치	279	306	234
- 비통화금융기관예치	-	-	-
- 국채매입	-	-	-
- 국채외 채권매입	-	-	-
- 주식매입	-	-	-
- 기타 민간예치	-	-	-
○ 정부내부거래	-	-	-
- 타회계예탁	-	-	-
(타회계예탁분)	-	-	-
- 타기금예탁	-	-	-
(타기금예탁분)	-	-	-
- 부문간예탁	-	-	-
○ 부동산	-	-	-
- 토 지	-	-	-
- 건 물	-	-	-
- 기 타	-	-	-
○ 기타자산(미수수익)	4	-	4

5. 지원체계

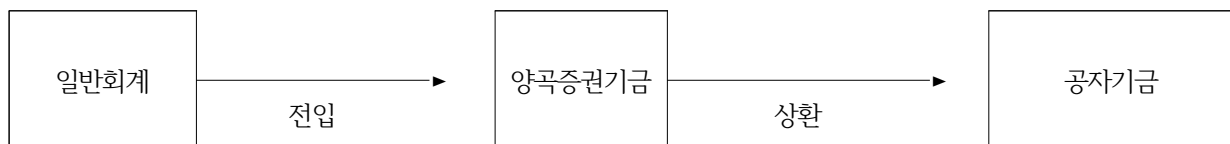

41. 양성평등기금

(Gender Equality Fund)

1. 기금 개요

(1) 설치근거 / 목적	○ 근거 : 양성평등기본법 제42조1항 ○ 목적 : 정치·경제·사회·문화의 모든 영역에서의 양성평등 실현을 위한 사업 등을 지원하는데 필요한 재원 확보			
(2) 설치연도	1996년	(3) 운용개시연도	1997년	
(4) 주무부처	여성가족부	(5) 관리주체	여성가족부	
(6) 조성재원 (조항)	○ 양성평등기본법 제42조2항 1. 국가의 출연금 2. 국가 외의 자의 출연금 또는 기부금 3. 기금의 운용수익금 4. 그 밖에 대통령령으로 정하는 수익금			
(7) 기금의 용도 (조항)	○ 양성평등 실현을 위한 사업의 지원 ○ 법 제51조에 따른 비영리법인 및 비영리민간단체의 지원 ○ 법 제40조에 따른 국제협력 관련 사업의 지원 등 ○ 그 밖에 대통령령으로 정하는 사업의 지원			
(8) 여유자금 운용범위	○ MMF, MMT, 표지어음 등의 단기 금융상품 ○ 은행권 금융기관 상품 ○ 연기금 투자폴 채권형 및 주식형 운용 상품			
(9) 회계방식	○ 국가회계			
(10) 기금관리방식	직접관리	부서명 : 여성가족부 운영지원과 (Tel : 02-2100-6051)		
	위탁관리	기관명 : (Tel : -)		
		인력규모 : 명(본부 명, 일선기관 명)		
(11) 위탁 관리시 관리비지급방식	부서운영비지급 방식 (지급규모, 백만원)		'18실지급	'19실지급
	대하·대출 금리차 지원방식 (대하: %, 대출: %)		'18실지급	'19실지급
				'20계획

2. 기금운용 현황

(1) 기금운용 총괄표

(억원)

수 입 (조 달)				지 출			
항 목	'18실적	'19실적	'20계획	항 목	'18실적	'19실적	'20계획
합 계	2,591	4,347	4,491	합 계	2,591	4,347	4,491
○ 자체수입	91	46	202	○ 사업비	2,255	4,082	4,062
- 이자수입	3	3	6	- 경상사업	2,255	4,082	4,062
- 경상이전수입	88	43	196				
				○ 기금운영비	0.04	0.03	0.05
				- 인건비	-	-	-
				- 기타운영비	0.04	0.03	0.05
○ 정부내부수입	2,362	4,092	4,062	○ 정부내부지출	127	59	119
- 일반회계 전입금	103	472	-	- 복권기금전출	127	59	119
- 복권기금전입	2,259	3,620	4,062				
○ 차입금	-	-	-	○ 차입금원금상환	-	-	-
				○ 차입금이자상환	-	-	-
○ 기타여유자금회수	138	209	227	○ 기타여유자금운용	209	206	310
- 한국은행회수	6	37	-	- 한국은행예치	37	6	-
- 비통화금융기관회수	132	172	227	- 비통화금융기관예치	172	200	310

(2) 사업별 지원 현황

<경상사업>

사 업 명	사 업 내 용	지원대상	실적 및 계획 (당년, 억원)		
			'18	'19	'20
합 계			2,255	3,628	4,061
○ 한부모가족자녀양육교육 비지원	○ 저소득한부모가족(최저생계비 130% 이하, 국기초 수급자 제외) 자녀 아동 양육비 등의 지원을 통해 아동의 건전한 육성과 생활안정 도모	○ 최 저 생 계 비 130% 이하 저 소득 한부모 가 족 (국 기 초 수급자 제외)	1,019	2,069	2,544
○ 청소년한부모 자립지원	○ 청소년한부모 가정의 자녀 양육환경 개선과 자립기반 마련 지원	○ 청소년 한부모	25	47	41
○ 한부모가족 복지시설지원	○ 한부모가족복지시설의 주거환경 개선 등 기능보강 지원을 통해 입 소자 자활의지 고취 및 경제적 자립기반 강화	○ 한부모가족	15	65	66
○ 다문화가족 사회통합기 반구축	○ 우수 다문화프로그램 발굴·지원, 다문화 이해교육 확산, 다문화가족 네트워크 대회, 다문화수용성 조사 실시, 다문화이해증진 정책 개발·점검 등 우리 사회의 다문화 수용 성을 제고	○ 일반국민, 다 문화가족, 결 혼 중 개 업 체, 지 자체 담당 공무원	39	-	-
○ 건강가정 및 다문화가 족지원	○ 다양한 가족지원서비스를 위한 센터 운영지원, 공동육아나눔터 및 다문화가족 방문교육, 자녀언어발달지원 등	○ 결 혼 이 민 자 등 다문화가 족 및 일반국민	666	891	855
○ 전국다문화가족실태 조사	○ 다문화가족지원법('08.9시행) 제4 조에 의거 다문화가족 현황 및 실태를 파악하여 다문화가족지원을 위한 정책수립에 필요한 기초자료 구축	○ 일반국민, 다 문화가족 등	18	-	7
○ 폭력피해이주여성 지원사업	○ 각종 폭력피해 이주여성 및 동반아동 보호하고, 의료·법률·출국지원, 치료회복프로그램 지원, 주거지원 및 직업훈련 등 통해 자립지원	○ 폭력피해 이 주여성 및 동반 아동	38	52	62
○ 성매매방지 및 피해지원	○ 성매매피해여성의 자립·자활을 위한 상담, 의료·법률, 직업훈련·진학교육 등 맞춤형서비스를 지원 함으로써 성매매 재유입 방지 및 건강한 사회인으로의 복귀 도모	○ 성 매매 피해자 등	158	159	152
○ 가정폭력·성폭력 재발 방지사업	○ 가정폭력·성폭력 가해자의 성행교정 치료 프로그램 운영으로 재발방지 도모	○ 가정폭력·성폭 력 가해자 및 동반가족, 성폭 력 가해 청소년 등	32	15	13
○ 가정폭력 피해자 지원	○ 가정폭력 피해자에게 상담, 의료, 법률 등 서비스 제공을 통해 조속한 회복 도모 및 자립지원	○ 가정폭력 피해 자	245	319	315
○ 성희롱 등 직장 내 여 성폭력 방지 및 지원	○ 직장 내 성희롱·성폭력 대응 시스템의 안정적인 운영 및 지원과 국민인식 개선 위한 캠페인	○ 직장 내 성희 롱·성폭력 피 해자 등	-	11	6

3. 기금조성 현황 및 계획

(억원)

		'18(누계)	'19년 실적		'20년 계획		비 고
			당 년	누 계	당 년	누 계	
총 조 성	○출연금	14,391	4,092	18,482	4,062	22,544	
	- 정부출연	14,363	4,092	18,455	4,062	22,517	
	- 민간출연	28	-	28	-	28	
	○부담금	-	-	-	-	-	
	○차입금	-	-	-	-	-	
	- 특별회계	-	-	-	-	-	
	- 공공기금	-	-	-	-	-	
	- 한 은	-	-	-	-	-	
	- 통화금융기관	-	-	-	-	-	
	- 비통화금융기관	-	-	-	-	-	
	- 기타민간	-	-	-	-	-	
	- 부문간차입	-	-	-	-	-	
	- 차 관	-	-	-	-	-	
	○운영수입	834	41	875	202	1,077	
	- 이자수입	216	4	220	5	226	
	- 재화및용역판매수입	-	-	-	-	-	
	- 기 타	618	37	655	197	851	
	○평가계정	-	-	-	-	-	
	소 계 (A)	15,225	4,133	19,358	4,264	23,621	
사 용 액	○경상지출	14,442	4,083	18,526	4,062	22,588	
	○정부내부상환	499	60	559	119	678	
	○차입금원금상환	-	-	-	-	-	
	○차입금이자상환	-	-	-	-	-	
	○기금운영비 등	33	0.04	34	0.05	34	
	○평가계정	-	-	-	-	-	
	소 계 (B)	14,975	4,143	19,118	4,181	23,299	
순조성액 (A-B)		250	△10	239	83	322	

4. 자산 보유 현황

(억원)

구 분	'18년 말(잔액)	'19년 말(잔액)	'20년 말(추정)
합 계	250	239	322
○ 금융자산	210	209	291
- 한은예치	37	6	6
- 통화금융기관예치	-	-	-
- 비통화금융기관예치	173	203	285
- 국채매입	-	-	-
- 국채외 채권매입	-	-	-
- 주식매입	-	-	-
- 기타 민간예치	-	-	-
○ 정부내부거래	-	-	-
- 타회계예탁	-	-	-
(타회계예탁분)	-	-	-
- 타기금예탁	-	-	-
(타기금예탁분)	-	-	-
- 부문간예탁	-	-	-
○ 부동산	-	-	-
- 토 지	-	-	-
- 건 물	-	-	-
- 기 타	-	-	-
○ 기타자산(미수수익 등)	39	31	31

5. 지원체계

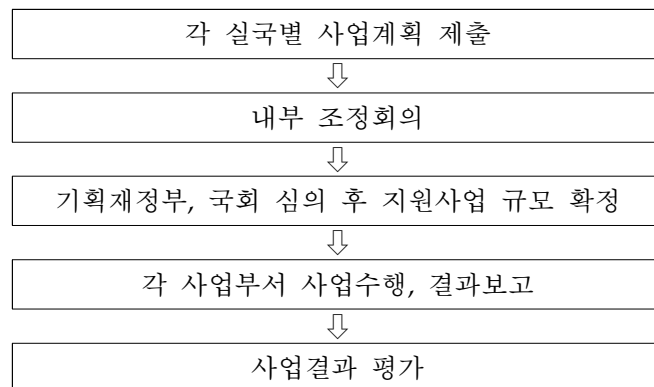

42. 언론진흥기금

(Korea Press Fund)

1. 기금 개요

(1) 설치근거 / 목적	○ 근거 : 신문 등의 진흥에 관한 법률 제34조 ○ 목적 : 신문·인터넷신문·인터넷뉴스서비스·잡지의 진흥			
(2) 설치연도	2010년	(3) 운용개시연도	2010년	
(4) 주무부처	문화체육관광부	(5) 관리주체	한국언론진흥재단	
(6) 조성재원 (조항)	○ 신문등의진흥에관한 법률 제34조 2항 - 정부의 출연금 - 다른 기금으로부터의 전입금 - 개인 또는 법인으로부터의 출연금 및 기부금품 - 언론진흥기금의 운용으로 생기는 수익금 - 그 밖에 대통령령으로 정하는 수입금			
(7) 기금의 용도 (조항)	○ 신문등의진흥에관한 법률 제35조 1항 - 신문·인터넷신문·인터넷뉴스서비스 및 잡지의 진흥을 위한 지원 - 신문·인터넷신문·인터넷뉴스서비스 및 잡지 관련 인력양성, 조사·연구, 정보화 사업 지원 - 신문 및 잡지의 유통구조 개선을 위한 지원 - 독자 권익 및 언론공익사업 지원 - 한국언론진흥재단 운영 - 신문사업자, 인터넷신문사업자 및 잡지사업자에 대한 융자 - 해외 한국어 신문·인터넷신문·인터넷뉴스서비스 및 잡지지원 - 그밖에 대통령령으로 정하는 사업			
(8) 여유자금 운용범위	○ 국가재정법 제63조 (기금자산운용에 원칙)			
(9) 회계방식	○ 국가회계			
(10) 기금관리방식	직접관리	부서명 : 한국언론진흥재단 기획예산팀(Tel : 2001-7711)		
	위탁관리	기관명 : (Tel : -)		
		인력규모 : 명(본부 명, 일선기관 명)		
(11) 위탁 관리시 관리비지급방식	부서운영비지급 방식 (지급규모, 백만원)	‘18실지급	‘19실지급	‘20계획
	대하·대출 금리차 지원방식 (대하: %, 대출: %)	‘18실지급	‘19실지급	‘20계획

2. 기금운용 현황

(1) 기금운용 총괄표

(억원)

수 입 (조 달)				지 출			
항 목	'18실적	'19실적	'20계획	항 목	'18실적	'19실적	'20계획
합 계	251	291	313	합 계	251	291	313
○ 자체수입	208	259	254	○ 사업비	216	217	226
- 법정부담금	-	-	-	- 경상사업	216	217	226
- 이자수입	3	2	4	- 자본지출	-	-	-
- 사업수입	-	-	-	- 용자사업	-	-	-
- 융자원금회수	2	1	-	○ 기금운영비	2	2	2
- 융자이자수입	-	-	-	- 인건비	-	-	-
- 기타경상이전수입	203	255	250	- 기타운영비	2	2	2
○ 정부내부수입	-	-	-	○ 정부내부지출	-	-	-
- 일반회계전입	-	-	-	- 일반회계전출	-	-	-
○ 차입금	-	-	-	○ 차입금원금상환	-	-	-
				○ 차입금이자상환	-	-	-
○ 기타여유자금회수	43	32	59	○ 기타여유자금운용	32	72	85
- 한국은행회수	-	-	-	- 한국은행예치	-	-	-
- 통화금융기관회수	-	-	-	- 통화금융기관예치	-	-	-
- 비통화금융기관회수	43	32	59	- 비통화금융기관예치	32	72	85

(2) 사업별 지원 현황

<경상사업>

사업명	사업내용	지원대상	실적 및 계획 (당년, 억원)		
			'18	'19	'20
합 계			216	217	226
○ 뉴스미디어진흥	-뉴스콘텐츠인프라구축	일간신문·주간신문·인터넷신문, 국민	74	76	72
	-뉴스콘텐츠생산지원	일간신문·인터넷신문·잡지·인터넷뉴스서비스사업자 및 언론인, 언론관련 연구단체 및 기관 등	28	31	39
○ 뉴스유통구조개선	-뉴스유통지원	국민·신문사	37	34	34
○ 언론공익사업	-미디어교육사업	학교·교사·청소년·학부모	29	27	35
	-읽기문화진흥사업	대학, 국민, 복지시설 다문화·가정 및 소외계층 전문매체 등	30	29	25
	-신문윤리심의회지원	언론유관기관	18	20	20

<융자사업>

사업명	사업내용	융자대상기관 (융자요건)	융자취급 기관
합 계	2016년 사업 폐지		
○ 신문발전인프라 구축지원	-신문사, 인터넷신문사, 잡지사를 대상으로 구조 개선 및 시설도입 융자 지원 · 융자지원한도 : 중앙지 10억원, 지역신문 7억원, 인터넷신문 및 잡지 3억원	융자취급 금융기관에 담보 제공이 가능한 신문·인터 넷신문·잡지 사업자 (2년거치 3년 상환)	농협중앙회

사업명	인 수 조 건			융 자 규 모(억원)			
	대하금리 (연리)	대출금리 (연리)	총상환기간 ¹⁾ (거치기간)	'18실적 (연말잔액)	'19실적 (연말잔액)	'20계획	
						신규	잔액
합 계							
○ 신문발전인프라 구축지원	1.5%	3%	5년 (2년)	- (1)	- (1)	-	-

3. 기금조성 현황 및 계획

(억원)

		'18(누계)	'19년 실적		'20년 계획		비 고
			당 년	누 계	당 년	누 계	
총 조 성	○출연금	1,965	255	2,220	250	2,470	
	- 정부출연	935	-	-	-	-	
	- 민간출연	1,030	256	1,286	250	1,536	
	○부담금	-	-	-	-	-	
	○차입금	-	-	-	-	-	
	- 특별회계	-	-	-	-	-	
	- 공공기금	-	-	-	-	-	
	- 한 은	-	-	-	-	-	
	- 통화금융기관	-	-	-	-	-	
	- 비통화금융기관	-	-	-	-	-	
	- 기타민간	-	-	-	-	-	
	- 부문간차입	-	-	-	-	-	
	- 차 관	-	-	-	-	-	
	○운영수입	207	5	212	4	216	
	- 이자수입	161	2	163	4	167	
	- 재화및용역판매수입	-	-	-	-	-	
	- 기 타	46	3	49	-	49	
	○평가계정	-	-	-	-	-	
	소 계 (A)	2,172	258	2,430	254	2,684	
사 용 액	○경상지출	2,069	217	2,286	226	2,512	
	○정부내부상환	-	-	-	-	-	
	○차입금원금상환	-	-	-	-	-	
	○차입금이자상환	-	-	-	-	-	
	○기금운영비	67	2	69	2	71	
	○평가계정	-	-	-	-	-	
	소 계 (B)	2,136	219	2,355	228	2,583	
순조성액 (A-B)		36	39	75	26	101	

4. 자산 보유 현황

(억원)

구 분	'18년말(잔액)	'19년말(잔액)	'20년말(추정)
합 계	96	60	83
○ 금융자산	32	59	83
- 한은예치	-	-	-
- 통화금융기관예치	-	-	-
- 비통화금융기관예치	32	59	83
- 국채매입	-	-	-
- 국채외 채권매입	-	-	-
- 주식매입	-	-	-
- 기타 민간예치	-	-	-
○ 정부내부거래	-	-	-
- 타회계예탁	-	-	-
- 타기금예탁	-	-	-
- 부문간예탁	-	-	-
○ 부동산	45	-	-
- 토 지	-	-	-
- 건 물	-	-	-
- 기 타	-	-	-
○ 기타자산(미수수익)	1	1	-

5. 지원체계

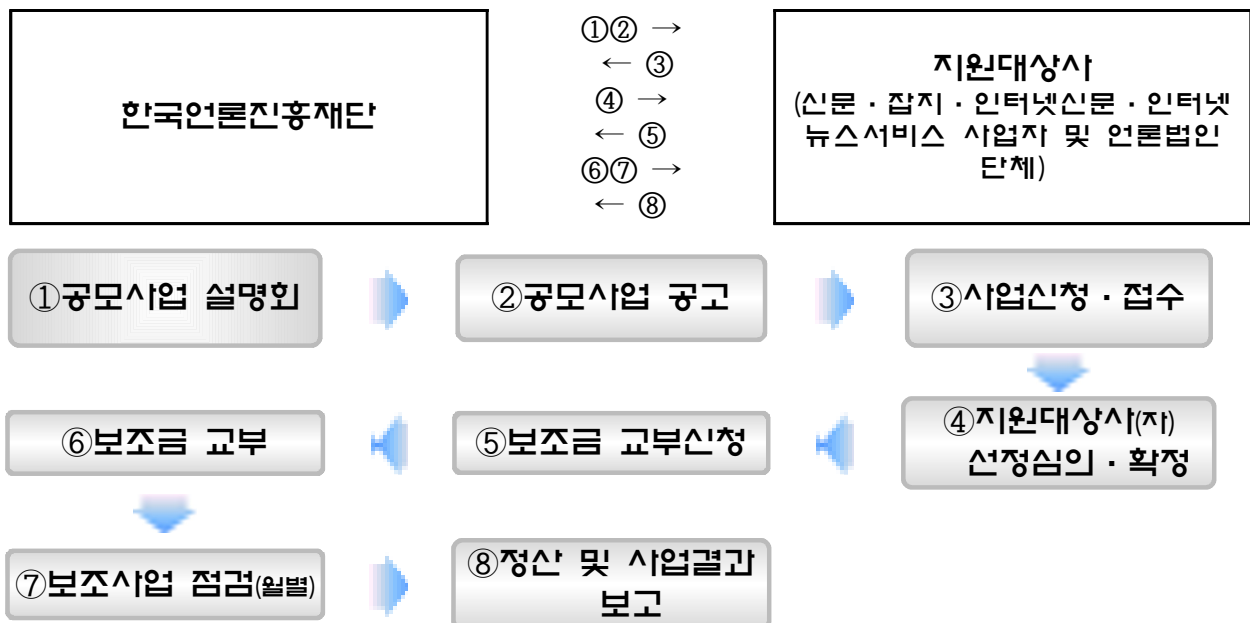

43. 영산강·섬진강수계관리기금

(Fund for management of Yeongsan and Sumjin river)

1. 기금 개요

(1) 설치근거 / 목적	○ 근거 : 영산강·섬진강수계 물관리 및 주민지원 등에 관한 법률 제31조 ○ 목적 : 영산강·섬진강 및 탐진강 수계 상수원 상류지역에서의 수질개선사업 및 주민지원사업을 효율적으로 추진하여 해당수계의 수질을 개선하기 위함			
(2) 설치연도	2002년	(3) 운용개시연도	2002년	
(4) 주무부처	환경부	(5) 관리주체	영산강·섬진강수계관리위원회	
(6) 조성재원 (조항)	○ 영산강섬진강 수계법 따른 물이용부담금과 그 밖의 재원 * 물이용부담금(물사용량×부과율(170원/톤)) * 매수한 토지등으로부터 발생하는 수입 및 토지 등의 매도금액 * 기금운용수익금			
(7) 기금의 용도 (조항)	○ 상수원관리지역 주민지원사업 및 토지매수사업 ○ 수질개선을 위한 환경기초시설 설치 및 운영사업 ○ 상수원관리지역 관리 등 기타 수질개선지원사업 ○ 오염총량관리 지원 및 오염총량관리 조사연구			
(8) 여유자금 운용범위	○ 1금융권 ○ 연기금투자품			
(9) 회계방식	○ 국가회계기준			
(10) 기금관리방식	직접관리	부서명 : 영산강섬진강 수계관리위원회 재정계획과 (Tel : 062-410-5321)		
	위탁관리	기관명 : (Tel : -)		
		인력규모 : 명(본부 명, 일선기관 명)		
(11) 위탁 관리시 관리비지급방식	부서운영비지급 방식 (지급규모, 백만원)	‘18실지급	‘19실지급	‘20계획
	대하·대출 금리차 지원방식 (대하: %, 대출: %)	‘18실지급	‘19실지급	‘20계획

2. 기금운용 현황

(1) 기금운용 총괄표

(억원)

수 입 (조 달)				지 출			
항 목	'18실적	'19실적	'20계획	항 목	'18실적	'19실적	'20계획
합 계	922	1,044	1,047	합 계	922	1,044	1,047
○ 자체수입	898	948	902	○ 사업비	811	772	788
- 법정부담금	857	870	874	- 경상사업	811	772	788
- 이자수입	1	2	2				
- 기타	40	76	26				
				○ 기금운영비	15	16	20
				- 인건비	1	1	1
				- 기타운영비	14	15	19
○ 정부내부수입	-	-	-	○ 정부내부지출	-	-	-
○ 차입금	-	-	-	○ 차입금원금상환	-	-	-
				○ 차입금이자상환	-	-	-
○ 기타여유자금회수	24	96	145	○ 기타여유자금운용	96	256	239
- 한국은행회수	-	-	-	- 한국은행예치	-	-	-
- 통화금융기관회수	24	96	145	- 통화금융기관예치	96	256	239
- 비통화금융기관회수	-	-	-	- 비통화금융기관예치	-	-	-

(2) 사업별 지원 현황

<경상사업>

사 업 명	사 업 내 용	지원대상	실적 및 계획 (당년, 억원)		
			'18	'19	'20
합 계			811	772	788
○ 주민지원사업	- 관리청별 주민지원 - 주민지원사업평가 및 DB지원	- 상수원관리지역내 주민또는마을	147	141	146
○ 환경기초시설	- 환경기초시설설치 - 환경기초시설운영	- 상수원댐 및 그 상류지역 지자체 - 오염총량관리시행 계획 수립지역의 지자체	221	213	195
○ 기타수질개선지원	- 상수원관리지역관리 - 환경기초조사연구 - 생태하천복원사업 - 수질보전활동지원 - 물사랑배움터운영 - 비점오염저감사업	- 상수원댐 및 그 상류지역 지자체 - 영산강·섬진강수계 민간환경단체	97	78	74
○ 토지 매수 및 수변 구역관리	- 토지등의매수 - 수변녹지조성관리사업	- 상수원관리지역	298	305	322
○ 오염총량관리	- 오염총량관리사업 - 오염총량관리조사연구	- 오 염 총 량 관 리 시 행 지 역	48	35	51

3. 기금조성 현황 및 계획

(억원)

		'18(누계)	'19년 실적		'20년 계획		비고
			당년	누계	당년	누계	
총 조 성	○출연금	-	-	-	-	-	
	- 정부출연	-	-	-	-	-	
	- 민간출연	-	-	-	-	-	
	○부담금	10,710	870	11,580	874	12,454	
	○차입금	-	-	-	-	-	
	- 특별회계	-	-	-	-	-	
	- 공공기금	-	-	-	-	-	
	- 한 은	-	-	-	-	-	
	- 통화금융기관	-	-	-	-	-	
	- 비통화금융기관	-	-	-	-	-	
	- 기타민간	-	-	-	-	-	
	- 부문간차입	-	-	-	-	-	
	- 차 관	-	-	-	-	-	
	○운영수입	322	78	400	28	428	
	- 이자수입	70	2	72	2	74	
	- 재화및용역판매수입	25	9	34	1	35	
	- 기 타	227	67	294	25	319	
사 용 액	○평가계정	-	-	-	-	-	
	소 계 (A)	11,032	948	11,980	902	12,882	
	○경상지출	10,751	772	11,523	806	12,329	
	○정부내부상환	-	-	-	-	-	
	○차입금원금상환	-	-	-	-	-	
	○차입금이자상환	-	-	-	-	-	
	○기금운영비	185	16	201	20	221	
액	○평가계정	-	-	-	-	-	
	소 계 (B)	10,936	788	11,724	826	12,550	
순조성액 (A-B)		96	160	256	76	332	

4. 자산 보유 현황

(억원)

구 분	'18년 말(잔액)	'19년 말(잔액)	'20년 말(추정)
합 계	1,548	1,791	1,936
○ 금융자산	96	257	333
- 한은예치	-	-	-
- 통화금융기관예치	96	257	333
- 비통화금융기관예치	-	-	-
- 국채매입	-	-	-
- 국채외 채권매입	-	-	-
- 주식매입	-	-	-
- 기타 민간예치	-	-	-
○ 정부내부거래	-	-	-
- 타회계예탁	-	-	-
(회계예탁분)	-	-	-
- 타기금예탁	-	-	-
(타기금예탁분)	-	-	-
- 부문간예탁	-	-	-
○ 부동산	1,370	1,452	1,520
- 토 지	1,368	1,451	1,519
- 건 물	2	1	1
- 기 타	-	-	-
○ 기타자산(미수수익)	82	82	83

5. 지원체계

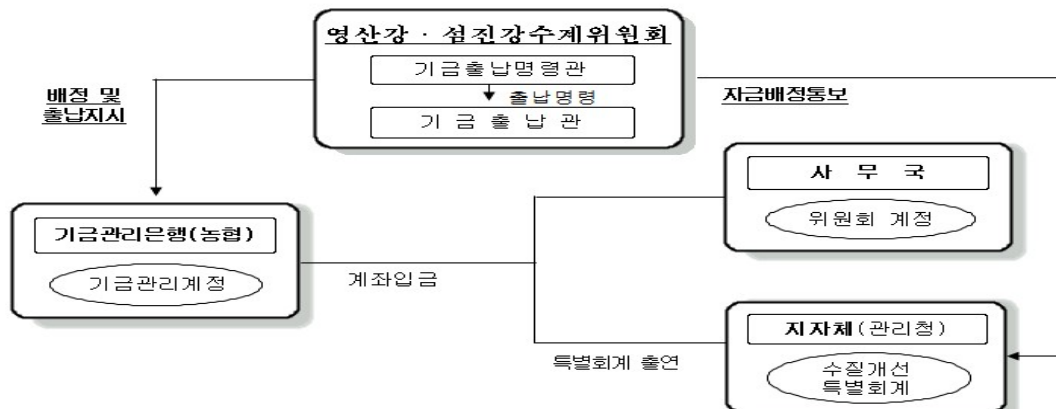

44. 영화발전기금

(Film Development Fund)

1. 기금 개요

(1) 설치근거 / 목적	○ 근거 : 영화 및 비디오물의 진흥에 관한 법률 제23조 1항 ○ 목적 : 영화예술의 질적향상과 한국영화 및 영화·비디오물산업의 진흥·발전			
(2) 설치연도	2007	(3) 운용개시연도	2007년	
(4) 주무부처	문화체육관광부	(5) 관리주체	영화진흥위원회	
(6) 조성재원 (조항)	○ 정부의 출연금 ○ 개인 또는 법인으로부터의 기부금품 ○ 영화상영관 입장권에 대한 부과금 ○ 기금의 운용으로 생기는 수익금 ○ 그 밖에 대통령령이 정하는 수입금			
(7) 기금의 용도 (조항)	○ 한국영화의 창작제작 진흥 관련 지원 ○ 영상 전문투자조합 출자 ○ 한국영화의 수출 및 국제교류 지원 ○ 소형영화·단편영화의 제작 지원 등			
(8) 여유자금 운용범위	○ 금융기관에의 예입 ○ 국채, 지방채 및 증권거래소에 상장된 유가증권의 매입 ○ 금융기관 또는 특별법에 의해 설립된 법인이 발행하거나 지급을 보증한 유가증권의 매입 ○ 기타 유가증권 및 부동산의 매입			
(9) 회계방식	○ 기업회계기준 및 공기업/준정부기관 회계기준			
(10) 기금관리방식	직접관리	부서명 : 기획조정본부 기획예산팀 (Tel : 051-720-4837)		
	위탁관리	기관명 : (Tel : -)		
		인력규모 : 명(본부 명, 일선기관 명)		
(11) 위탁 관리시 관리비지급방식	부서운영비지급 방식 (지급규모, 백만원)	‘18실지급	‘19실지급	‘20계획
	대하·대출 금리차 지원방식 (대하: %, 대출: %)	‘18실지급	‘19실지급	‘20계획

2. 기금운용 현황

(1) 기금운용 총괄표

(억원)

수 입 (조 달)				지 출			
항 목	'18실적	'19실적	'20계획	항 목	'17실적	'19실적	'20계획
합 계	2,933	2,637	2,695	합 계	2,933	2,637	2,695
○ 자체수입	632	630	590	○ 사업비	503	630	899
- 법정부담금	520	546	544	- 경상사업	403	550	659
- 이자수입	55	45	37	- 자본지출	100	80	240
- 사업수입	22	33	1	- 용자사업	-	-	-
- 기타	36	7	7	○ 기금운영비	103	104	116
				- 인건비	83	86	93
				- 기타운영비	19	18	23
○ 정부내부수입	313	221	974	○ 정부내부지출	750	750	-
- 공자예탁원금회수	300	200	940	- 공자기금예탁	750	750	-
- 공자예탁이자회수	13	21	34				
○ 차입금	-	-	-	○ 차입금원금상환	-	-	-
				○ 차입금이자상환	-	-	-
○ 기타여유자금회수	1,987	1,786	1,131	○ 기타여유자금운용	1,577	1,153	1,680
- 통화금융기관회수	1,987	1,786	1,131	- 통화금융기관예치	1,577	1,153	1,680

(2) 사업별 지원 현황

<경상사업>

사 업 명	사 업 내 용	지원대상	실적 및 계획 (당년, 억원)		
			'18	'19	'20
합 계			403	580	659
○ 영화제작지원	- 영화제작지원	영화업자/개인	93	81	104
	- 국제공동제작지원		13	12	11
○ 영화유통지원	- 영화유통 및 인프라지원	영화업자/개인/영	51	79	111
	- 해외진출지원	화제조직위원회	35	49	52
	- 국내외 영화제 육성		48	60	61
○ 영화정책지원	- 영화정책지원		22	33	31
	- 한국영화 아카데미 운영		16	19	62
	- 현장영화인 인력양성	영화업자/개인	19	13	12
	- 영화 향유권 강화		32	66	59
	- 아시아영화교류센터 운영		-	18	18
	- 한국영화 100주년 기념사업		-	16	-
○ 첨단영화기술육성	- 첨단영화 기술지원	영화업자/개인/	13	15	32
	- 첨단영화 제작지원	공로영화인	18	-	-
	- 차세대 영상콘텐츠 제작지원		8	17	14
○ 남양주종합촬영소 운영	- 촬영소관리 운영	영화업자/개인	21	19	-
○ 영화기획개발지원	- 기획개발지원	영화업자/개인	-	62	58
○ 영화정보시스템 운영	- 영화정보시스템 운영		14	22	16

<자본지출>

사 업 명	사 업 내 용	실적 및 계획 (당년, 억원)		
		'18	'19	'20
합 계		100	80	240
○ 투자/출자사업	- 영상전문투자조합 출자	100	80	240

3. 기금조성 현황 및 계획

(억원)

		'18(누계)	'19년 실적		'20년 계획		비고
			당년	누계	당년	누계	
총 조 성	○출연금	3,163	-	3,163	-	3,163	
	- 정부출연	3,163	-	3,163	-	3,163	
	- 민간출연	-	-	-	-	-	
	○부담금	4,615	546	5,160	544	5,705	
	○차입금	-	-	-	-	-	
	- 특별회계	-	-	-	-	-	
	- 공공기금	-	-	-	-	-	
	- 한은	-	-	-	-	-	
	- 통화금융기관	-	-	-	-	-	
	- 비통화금융기관	-	-	-	-	-	
	- 기타민간	-	-	-	-	-	
	- 부문간차입	-	-	-	-	-	
	- 차관	-	-	-	-	-	
	○운영수입	3,612	105	3,716	80	3,796	
	- 이자수입	1,315	65	1,380	71	1,451	
	- 재화및용역판매수입	461	33	494	1	495	
	- 기타	1,836	6	1,842	7	1,850	
	○평가계정	-	-	-	-	-	
	소계 (A)	11,389	650	12,040	624	12,664	
사 용 액	○경상지출	6,823	630	7,453	899	8,352	
	○정부내부상환	-	-	-	-	-	
	○차입금원금상환	-	-	-	-	-	
	○차입금이자상환	-	-	-	-	-	
	○기금운영비	1,010	104	1,115	116	1,230	
	○평가계정	-	-	-	-	-	
	소계 (B)	7,833	734	8,567	1,015	9,583	
순조성액 (A-B)		3,556	△84	3,472	△391	3,081	

4. 자산 보유 현황

(억원)

구 분	'18년 말(잔액)	'19년 말(잔액)	'20년 말(추정)
합 계	5,099	5,133	4,947
○ 금융자산	3,756	3,241	4,001
- 한은예치	-	-	-
- 통화금융기관예치	200	60	150
- 비통화금융기관예치	1,555	1,100	1,530
- 국채매입	-	-	-
- 국채외 채권매입	-	-	-
- 주식매입	-	-	-
- 기타 민간예치	2,001	2,081	2,321
○ 정부내부거래	1,140	1,690	750
- 타회계예탁	-	-	-
(회계예탁분)	-	-	-
- 타기금예탁	1,140	1,690	750
(공공자금관리기금예탁분)	1,140	1,690	750
- 부문간예탁	-	-	-
○ 부동산	75	110	110
- 토 지	66	101	101
- 건 물	9	9	9
- 기 타	-	-	-
○ 기타자산(미수수익)	128	92	86

5. 지원체계

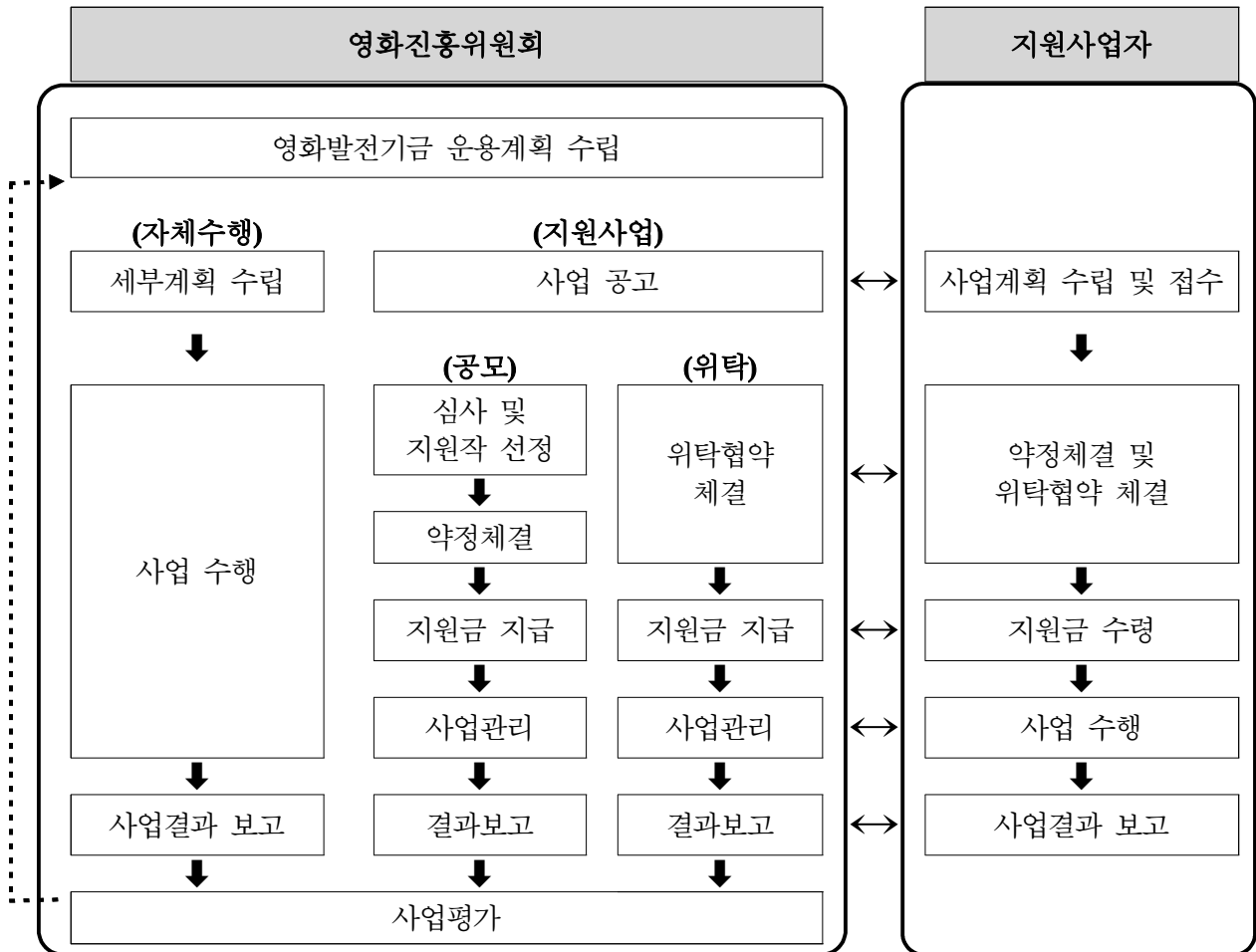

45. 외국환평형기금

(Foreign Exchange Equalization Fund)

1. 기금 개요

(1) 설치근거 / 목적	○ 근거 : 외국환거래법 제13조제1항 ○ 목적 : 외국환거래의 원활화를 통한 외환시장의 안정			
(2) 설치연도	1967년	(3) 운용개시연도	1968년	
(4) 주무부처	기획재정부	(5) 관리주체	기획재정부장관	
(6) 조성재원 (제13조 제2항)	○ 외국환거래법 제13조제2항 1. 정부로부터의 출연금 및 예수금 2. 외국환평형기금 채권의 발행으로 조성된 자금 3. 외국정부, 외국중앙은행, 그 밖의 거주자 또는 비거주자로부터의 예수금 또는 일시 차입금 4. 제6조제1항제2호 및 같은 조 제2항에 따른 예수금 5. 제11조의2에 따른 외환건전성부담금 및 제11조의3제3항에 따른 가산금 6. 그 밖에 외국환거래의 원활화를 위하여 필요한 자금 등 대통령으로 정하는 자금			
(7) 기금의 용도 (제13조 제3항)	○ 외국환거래법 제13조제3항 1. 외국환의 매매 2. 한국은행·외국정부·외국중앙은행 또는 국내외 금융회사등에의 예치·예탁 또는 대여 3. 외국환업무취급기관의 외화채무로서 국가가 보증한 채무를 상환하기 위하여 국가가 예비비 또는 추가경정예산으로 지급하기 전까지 국가를 대신하여 일시적으로 하는 지급 4. 그 밖에 외국환거래의 원활화를 위하여 필요하다고 인정되어 대통령령으로 정하는 방법 외국환 매매 다만, 외국환거래법 제2항제5호에 따른 외환건전성부담금 및 가산금으로 조성된 외국환평형기금의 경우에는 제2호의 방법 또는 제4호 중 금융회사등에 외화유동성 공급을 위한 거래에 한하여 운용한다.			
(8) 여유자금 운용범위	○ 한은정기예치, 통화금융기관예치, 비통화금융기관예치(외국환거래법 제13조 제3항)			
(9) 회계방식	○ 국가회계			
(10) 기금관리방식	직접관리	부서명 : 기획재정부 외화자금과 (Tel : 044-215-4732)		
	위탁관리	기관명 : 한국은행 외환회계팀 (Tel : 02-759-5866)		
		인력규모 : 9명		
(11) 위탁 관리시 관리비지급방식	부서운영비지급 방식 (지급규모, 백만원)	‘18실지급	‘19실지급	‘20계획
		-	-	-
	대하·대출 금리차 지원방식 (대하: %, 대출: %)	‘18실지급	‘19실지급	‘20계획
		-	-	-

2. 기금운용 현황

(1) 기금운용 총괄표

(억원)

수 입 (조 달)				지 출			
항 목	'18실적	'19실적	'20계획	항 목	'18실적	'19실적	'20계획
합 계	672,873	830,553	1,104,343	합 계	672,873	830,553	1,104,343
○ 자체수입	15,730	22,650	15,137	○ 사 업 비	-	-	-
- 정부출자수입	266	262	328				
- 통화금융기관이자수입	1,567	1,485	1,304				
- 기타민간이자수입	6,934	12,805	9,431				
- 기타재산수입	6,261	7,312	3,146				
- 법정부담금	702	786	928				
				○ 기금운영비	7	8	8
				- 인건비	-	-	-
				- 기타운영비	7	8	8
○ 정부내부수입	267,000	353,598	463,082	○ 정부내부지출	202,800	289,831	405,219
- 일반회계전입금	3,000	-	-	- 공자기금원금상환	147,000	233,598	343,082
- 공자기금예수금	264,000	353,598	463,082	- 공자기금이자상환	55,800	56,233	62,137
○ 차입금	11,230	17,775	17,850	○ 차입금원금상환	4,909	17,008	-
- 국공채수입	11,230	17,775	17,850	- 국공채원금상환	4,909	17,008	-
				○ 차입금이자상환	3,359	5,980	9,076
				- 기타이자상환	68	2,534	5,392
				- 국공채이자상환	3,291	3,446	3,684
○ 여유자금회수	378,910	436,530	608,274	○ 여유자금운용	461,796	517,726	690,040
- 한국은행회수	195,001	384,282	473,602	- 한국은행예치	347,179	276,947	516,647
- 통화금융기관회수	80,547	52,248	22,729	- 통화금융기관예치	54,891	42,098	-
- 비통화금융기관회수	103,362	-	111,943	- 비통화금융기관예치	59,725	198,681	173,393

3. 기금조성 현황 및 계획

(억원)

		'18(누계)	'19년 실적		'20년 계획		비고
			당년	누계	당년	누계	
총 조 성	○출연금	40,151	-	40,151	-	40,151	
	- 정부출연	40,151	-	40,151	-	40,151	
	- 민간출연	-	-	-	-	-	
	○부담금	9,127	786	9,913	928	10,841	
	○차입금	4,792,844	372,885	5,165,729	480,932	5,646,661	
	- 특별회계	-	-	-	-	-	
	- 공공기금	4,099,595	353,598	4,453,193	463,082	4,916,275	
	- 한은	-	-	-	-	-	
	- 통화금융기관	-	-	-	-	-	
	- 비통화금융기관	-	-	-	-	-	
	- 기타민간	693,250	19,286	712,536	17,850	730,386	
	- 부문간차입	-	-	-	-	-	
	- 차관	-	-	-	-	-	
	○운영수입	728,276	65,224	793,500	60,062	853,562	
	- 이자수입	728,276	65,224	793,500	60,062	853,562	
	- 재화및용역판매수입	-	-	-	-	-	
	- 기타	-	-	-	-	-	
	○기타자채수입	1,590	-	1,590	-	1,590	
	○평가계정	789,473	44,342	833,815	14,373	848,188	
	소계 (A)	6,361,461	483,237	6,844,698	556,296	7,400,994	
사 용 액	○경상지출	1,637,217	258,774	1,895,991	139,129	2,035,120	
	○정부내부상환	2,588,275	289,737	2,878,012	405,219	3,283,231	
	○차입금원금상환	593,333	16,941	610,274	△2,174	608,100	
	○차입금이자상환	-	-	-	-	-	
	○기금운영비	27	2	29	2	31	
	○평가계정	664,355	10,626	674,981	6,658	681,639	
	소계 (B)	5,483,207	576,079	6,059,286	548,834	6,608,120	
순조성액 (A-B)		878,255	△92,842	785,413	7,462	792,874	

4. 자산 보유 현황

(억원)

구 분	'18년 말(잔액)	'19년 말(잔액)	'20년 말(추정)
합 계	1,962,703	2,285,646	2,457,636
○ 금융자산	1,697,307	1,829,964	1,998,498
- 한은예치	569,947	501,058	558,038
- 통화금융기관예치	47,051	38,479	15,750
- 비통화금융기관예치	1,080,309	1,290,427	1,424,710
- 국채매입	-	-	-
- 국채외 채권매입	-	-	-
- 주식매입	-	-	-
- 기타 민간예치	-	-	-
○ 정부내부거래	-	-	-
- 타회계예탁 (회계예탁분)	-	-	-
- 타기금예탁 (타기금예탁분)	-	-	-
- 부문간예탁	-	-	-
○ 부동산	-	-	-
- 토 지	-	-	-
- 건 물	-	-	-
- 기 타	-	-	-
○ 기타자산(미수수익)	265,396	455,682	459,138

5. 지원체계

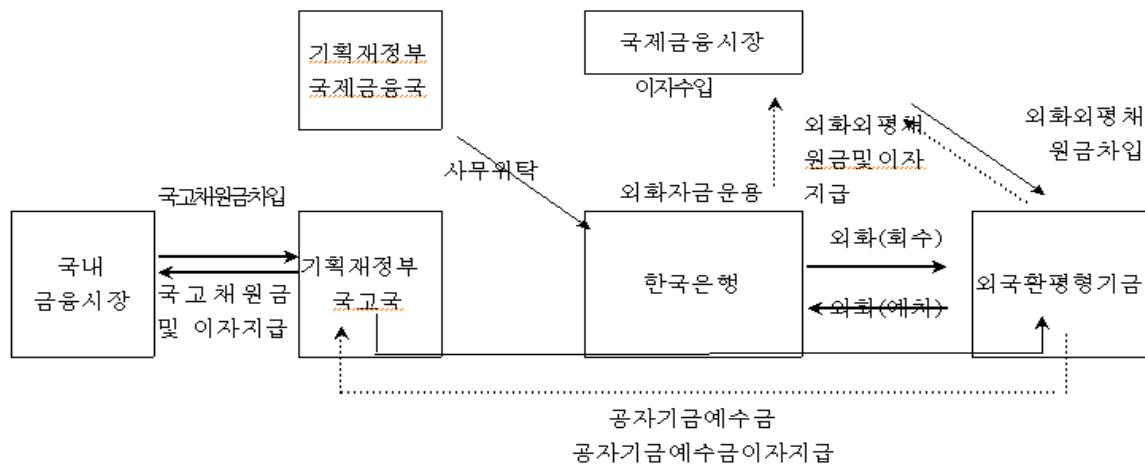

46-1. 원자력기금 / 원자력연구개발계정

(Atomic Energy Fund / Research & Development account)

1. 기금 개요

(1) 설치근거 / 목적	○ 근거 : 원자력진흥법 제17조 ○ 목적 : 원자력진흥법 제12조에 따른 원자력연구개발사업을 실시하는데 소모되는 재원을 확보			
(2) 설치연도	1996년	(3) 운용개시연도	1997년	
(4) 주무부처	과학기술정보통신부	(5) 관리주체	과학기술정보통신부장관	
(6) 조성재원 (조항)	○ 원자력진흥법 제17조 제3항 1. 원자력진흥법 제13조에 따른 부담금 및 제14조제2항에 따른 가산금 * 발전용원자로 전전년도 전력량에 킬로와트 시간당 1.2원을 곱한 금액 2. 원자력연구개발계정의 운용으로 생기는 수익금 3. 동 기금의 부담으로 차입한 자금 및 그 밖의 수익금			
(7) 기금의 용도 (조항)	○ 원자력진흥법 제19조 1. 원자력연구개발사업 2. 원자력연구개발사업 수행에 필요한 연구개발 기자재 및 장비 지원사업 3. 원자력 관련 인력양성사업 4. 그 밖에 대통령령으로 정하는 원자력연구개발사업과 관련되는 사업			
(8) 여유자금 운용범위	○ 원자력진흥법 시행령 제22조 1. 「자본시장과 금융투자업에 관한 법률」 제4조에 따른 증권 매입 2. 금융회사 등에 예치			
(9) 회계방식	○ 국가회계기준			
(10) 기금관리방식	직접관리	부서명 : 과학기술정보통신부 원자력연구개발과 (Tel : 044-202-4651)		
	위탁관리	기관명 : 한국연구재단 재정기금실 (Tel : 042-869-6024)		
		인력규모 : 3명		
(11) 위탁 관리시 관리비지급방식	부서운영비지급 방식 (지급규모, 백만원)	‘18실지급	‘19실지급	‘20계획
		156	106	106
	대하·대출 금리차 지원방식 (대하: %, 대출: %)	‘18실지급	‘19실지급	‘20계획
		-	-	-

2. 기금운용 현황

(1) 기금운용 총괄표

(억원)

수 입 (조 달)				지 출			
항 목	'18실적	'19실적	'20계획	항 목	'18실적	'19실적	'20계획
합 계	2,239	2,412	2,413	합 계	2,239	2,412	2,413
○ 자체수입	1,979	1,808	1,648	○ 사업비	1,635	1,665	1,842
- 법정부담금	1,912	1,781	1,602	- 경상사업	1,635	1,665	1,842
- 이자수입	4	5	4				
- 경상이전수입	63	22	42				
				○ 기금운영비			
○ 정부내부수입	-	-	-	○ 정부내부지출	-	-	-
○ 차입금	-	-	-	○ 차입금원금상환	-	-	-
				○ 차입금이자상환	-	-	-
○ 기타여유자금회수	260	604	765	○ 기타여유자금운용	604	747	571
- 비통화금융기관회수	260	604	765	- 비통화금융기관예치	604	747	571

(2) 사업별 지원 현황

<경상사업>

사 업 명	사 업 내 용	지원대상	실적 및 계획 (당년, 억원)		
			'18	'19	'20
합 계			1,635	1,665	1,842
○ 원 자 력 기 술 개 발 사업	○ 원전 안전성 증진 및 현안해결을 위한 미래핵심·원천기술개발을 추진하는 장기 대형 연구개발사업	○ 대학, 출연연 등	1,141	1,098	1,021
○ 원 자 력 연 구 기 반 확충사업	○ 원자력 기반연구시설의 구축 및 원자력연구개발사업의 체계적·효율적 추진에 필수적인 기반조성	○ 대학, 출연연 등	85	80	71
○ 원 자 력 안 전 연 구 전문인력양성사업	○ 원자력 안전기술, 원전 해체, 사용후 핵연료 안전관리 등 원자력안전 첨단·전략기술 개발수요에 부응하는 원자력 안전연구 차세대 전문인력 양성	○ 대학, 출연연 등	16	32	37
○ 국제 핵융합실험로 공동개발사업	○ 국제공동으로 핵융합에너지 핵심 기술을 개발하여 핵융합에너지 상용화에 필요한 원천기술 확보	○ 국 가 핵 융 합 연 구 소 (기 초 과학지원연구원 부설)	357	334	472
○ 원자력기초연구지원	○ 원자력 기초기술을 활용하여 다양한 사회현안 문제 해결을 도모하고 차세대 기술적 돌파구를 마련할 수 있는 연구 기반 구축	○ 대학, 출연연 등	-	33	54
○ 원자력융복합기술 개발	○ 원자력기술을 우주·해양·극지 분야와 융합하여 원자력기술의 개방과 혁신을 주도하는 원자력 기반 융·복합기술개발 지원	○ 대학, 출연연 등	-	28	40
○ ICT기반 원자력 안전혁신기술개발	○ 국민 생명과 안전중심의 연구개발로 전환하기 위해 AI, 빅데이터 등을 활용하는 ICT 기반 원자력안전 혁신기술개발 지원	○ 대학, 출연연 등	-	26	66
○ 미래선진원자로핵심 요소기술개발	○ 미래 다양한 에너지원으로 활용될 수 있는 안전성, 경제성이 향상된 제4세대원자로 기반의 非경수형 선진원자로 핵심요소기술 개발	○ 대학, 출연연 등	-	-	15
○ 연구로시스템수출지원 기술개발및고도화	○ 연구로시스템의 해외 수출 지원에 필요한 요소기술 개발과 핵심기술의 고도화	○ 대학, 출연연 등	-	-	17
○ 미래원자력기술시설 장비구축활용	○ 국가대형 연구시설 및 첨단 교육·연구장비 구축 및 공동 활용을 통한 미래원자력기술 연구인력 양성 및 연구개발 역량강화	○ 대학, 출연연 등	-	-	13
○ 원자력연구기획평가	○ 원자력연구개발사업의 전문적 평가 및 성과관리/확산 및 국가 중장기 원자력 관련 정책수립을 위한 정책연구 예산 반영	○ 한국연구재단	36	34	34

3. 기금조성 현황 및 계획

(억원)

		'18(누계)	'19년 실적		'20년 계획		비 고
			당 년	누 계	당 년	누 계	
총 조 성	○출연금	-	-	-	-	-	
	- 정부출연	-	-	-	-	-	
	- 민간출연	-	-	-	-	-	
	○부담금	34,737	1,781	36,518	1,602	38,120	
	○차입금	-	-	-	-	-	
	- 특별회계	-	-	-	-	-	
	- 공공기금	-	-	-	-	-	
	- 한 은	-	-	-	-	-	
	- 통화금융기관	-	-	-	-	-	
	- 비통화금융기관	-	-	-	-	-	
	- 기타민간	-	-	-	-	-	
	- 부문간차입	-	-	-	-	-	
	- 차 관	-	-	-	-	-	
	○운영수입	899	27	926	46	972	
	- 이자수입	145	5	150	4	154	
	- 재화및용역판매수입	-	-	-	-	-	
	- 기 타	754	22	776	42	818	
	○평가계정	-	-	-	-	-	
	소 계 (A)	35,636	1,808	37,444	1,648	39,092	
사 용 액	○경상지출	35,032	1,665	36,697	1,842	38,539	
	○정부내부상환	-	-	-	-	-	
	○차입금원금상환	-	-	-	-	-	
	○차입금이자상환	-	-	-	-	-	
	○기금운영비	-	-	-	-	-	
	○평가계정	-	-	-	-	-	
	소 계 (B)	35,032	1,665	36,697	1,842	38,539	
순조성액 (A-B)		604	143	747	△194	553	

4. 자산 보유 현황

(억원)

구 분	'18년말(잔액)	'19년말(잔액)	'20년말(추정)
합 계	604	747	553
○ 금융자산	604	747	553
- 한은예치	-	-	-
- 통화금융기관예치	-	-	-
- 비통화금융기관예치	604	747	553
- 국채매입	-	-	-
- 국채외 채권매입	-	-	-
- 주식매입	-	-	-
- 기타 민간예치	-	-	-
○ 정부내부거래	-	-	-
- 타회계예탁	-	-	-
(타회계예탁분)	-	-	-
- 타기금예탁	-	-	-
(타기금예탁분)	-	-	-
- 부문간예탁	-	-	-
○ 부동산	-	-	-
- 토 지	-	-	-
- 건 물	-	-	-
- 기 타	-	-	-
○ 기타자산(미수수익)	-	-	-

5. 지원체계

○ 기금사업 지원체계도

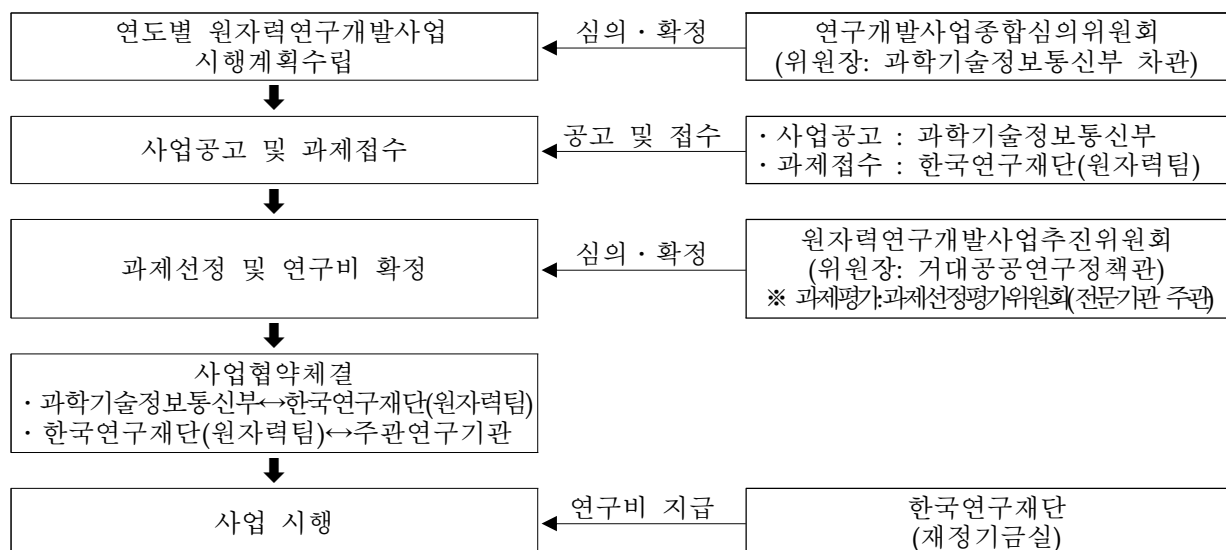

46-2.원자력기금 / 원자력안전규제계정

(Atomic Energy Fund / Nuclear Safety Regulation Account)

1. 기금 개요

(1) 설치근거 / 목적	○ 근거 : 원자력진흥법 제17조 ○ 목적 : 원자력안전법 제1조에 따른 안전규제사업을 실시하는데 소모되는 재원을 확보			
(2) 설치연도	2016년	(3) 운용개시연도	2016년	
(4) 주무부처	원자력안전위원회	(5) 관리주체	원자력안전위원회	
(6) 조성재원 (조항)	○ 원자력안전법 제111조의4제1항 1. 제111조의2제1항에 따른 부담금 및 제111조의3제2항에 따른 가산금 2. 「원자력시설 등의 방호 및 방사능 방재 대책법」 제45조제2항에 따라 징수하는 비용 3. 이 법 및 「원자력시설 등의 방호 및 방사능 방재 대책법」에 따라 징수하는 과징금 및 과태료 4. 「원자력손해배상 보상계약에 관한 법률」 제7조에 따른 보상료 등			
(7) 기금의 용도 (조항)	○ 원자력안전법 제111조의4제2항 1. 원자력이용시설에 대한 안전관리 2. 방사선 및 방사성 물질로부터의 위해를 예방하기 위한 안전관리 3. 원자력통제 4. 원자력이용시설의 방호 및 방사능 방재 등			
(8) 여유자금 운용범위	○ 확정금리형 상품 ○ MMF, MMDA, RP, CD 등 ○ 연기금 투자플 ○ 주식, 채권 등 유가증권 및 기타 수익증권 등			
(9) 회계방식	○ 국가회계기준			
(10) 기금관리방식	직접관리	부서명 : 원자력안전위원회 기획재정담당관 (Tel : 02-397-7385)		
	위탁관리	기관명 : 한국원자력안전재단 (Tel : 031-626-9735)		
		인력규모 : 6명		
(11) 위탁 관리시 관리비지급방식	부서운영비지급 방식 (지급규모, 백만원)	‘18실지급	‘19실지급	‘20계획
		1,543	1,552	1,384
	대하·대출 금리차 지원방식 (대하: %, 대출: %)	‘18실지급	‘19실지급	‘20계획
		-	-	-

2. 기금운용 현황

(1) 기금운용 총괄표

(억원)

수 입 (조 달)				지 출			
항 목	'18실적	'19실적	'20계획	항 목	'18실적	'19실적	'20계획
합 계	1,648	1,930	2,234	합 계	1,648	1,930	2,234
○ 자체수입	1,259	1,279	1,332	○ 사업비	981	962	1,039
- 법정부담금	1,010	1,039	1,090	- 경상사업	981	962	1,039
- 기타	249	240	242				
				○ 기금운영비	15	16	14
				- 인건비	4	5	5
				- 기타운영비	11	11	9
○ 정부내부수입	-	-	-	○ 정부내부지출	-	-	-
○ 차입금	-	-	-	○ 차입금원금상환	-	-	-
				○ 차입금이자상환	-	-	-
○ 기타여유자금회수	389	651	902	○ 기타여유자금운용	652	952	1,181
- 한국은행회수	7	47	-	- 한국은행예치	-	125	-
- 통화금융기관회수	233	479	266	- 통화금융기관예치	526	652	344
- 비통화금융기관회수	149	125	636	- 비통화금융기관예치	126	175	837

(2) 사업별 지원 현황

<경상사업>

사 업 명	사 업 내 용	지원대상	실적 및 계획 (당년, 억원)		
			'18	'19	'20
합 계			982	962	1,039
○원자력안전기반조성	<ul style="list-style-type: none"> - 원자력안전규제 전문인력양성 및 교육훈련 - 원자력안전규제 정책지원 및 정보 관리 시스템 운영 - IAEA, OECD/NEA 등 원자력안전 관련 분야 국제협력 강화 - 원자력안전 및 규제에 대한 대국민 소통 강화 - 원자력 분야 비위행위 신고·제보자 포상금 지급, 특사경 운영 - 지진관측망 구축 - 국내 고유 원자력규제기반 조성 등 	원자력안전위원회, 한국원자력안전기술원, 한국원자력안전재단	213	213*	210
○방사선안전기반조성	<ul style="list-style-type: none"> - 방사선 작업 종사자 대상 기본교육, 면허자 보수교육 실시 - 학생 및 일반인 대상 방사선안전 기본 교육 실시 - 방사선작업종사자 피폭방사선량, 건강 진단결과 및 방호 정보관리 - 방사성동위원소 등 수출입시 인허가 여부 요건 확인 및 관련 시스템 운영 - 방사선이용기관 안전관리 등 	한국원자력안전기술원, 한국원자력안전재단	78**	58	64
○원자력안전규제	<ul style="list-style-type: none"> - 가동원전의 정기·현장 주재 검사, 주기적 안전성 평가 수행 - 건설원전의 인허가 심사, 사용전 검사 - 연구용 원자로에 대한 안전성 확보 - 핵연료주기시설에 대한 안전검사 및 인허가 심사 - 공급자 및 품질보증검사 - 해체, 사고관리 안전규제 - 원전 사고고장 대응 - 분야별 안전성 평가 및 검증 - 규제검증센터 구축, 운영 및 성능 검증 관리기반 구축 등 	한국원자력안전기술원, 한국원자력안전재단	452	440	490
○방사선안전규제	<ul style="list-style-type: none"> - 방사성동위원소, 방사선발생장치, 핵물질 등에 대한 안전성 심·검사 및 관련 규제기준, 검증기반 마련 - 방사선 영향 조기탐지, 원자력비상 대응 기술지원, 원전시설 주변 환경 방사능조사 - 원자력사업자에 대한 안전조치, 원자력 통제 규제이행 및 원자력통제 법정 교육 이행 - 원자력사업자에 대한 비상진료 관련 방사선비상계획 등 심·검사 	한국원자력안전기술원, 한국원자력통제기술원, 한국원자력의학원	239	235	263
○방사선건강영향평가	<ul style="list-style-type: none"> - 원자력시설 운영, 방사선 이용에 따른 방사선 작업종사자 등에 대한 건강영향 조사 실시 	한국원자력의학원	-	17	13

* '19년 '원자력안전규제 전산보안 통합관리체계 구축'을 위해 기금운용계획 변경(15억원)

** '18년 '라돈측정서비스 필요경비 확보'를 위해 기금운용계획 변경(55억원)

3. 기금조성 현황 및 계획

(억원)

		'18(누계)	'19년 실적		'20년 계획		비고
			당년	누계	당년	누계	
총 조 성	○출연금	100	100	200	100	300	
	- 정부출연	-	-	-	-	-	
	- 민간출연	100	100	200	100	300	
	○부담금	2,852	1,039	3,891	1,090	4,981	
	○차입금	-	-	-	-	-	
	- 특별회계	-	-	-	-	-	
	- 공공기금	-	-	-	-	-	
	- 한 은	-	-	-	-	-	
	- 통화금융기관	-	-	-	-	-	
	- 비통화금융기관	-	-	-	-	-	
	- 기타민간	-	-	-	-	-	
	- 부문간차입	-	-	-	-	-	
	- 차 관	-	-	-	-	-	
	○운영수입	410	140	550	142	692	
	- 이자수입	-	12	12	14	26	
	- 재화및용역판매수입	-	-	-	-	-	
	- 기 타	410	128	538	128	666	
	○평가계정	-	-	-	-	-	
	소 계 (A)	3,362	1,279	4,641	1,332	5,973	
사 용 액	○경상지출	2,669	962	3,631	1,039	4,670	
	○정부내부상환	-	-	-	-	-	
	○차입금원금상환	-	-	-	-	-	
	○차입금이자상환	-	-	-	-	-	
	○기금운영비	41	16	57	14	71	
	○평가계정	-	-	-	-	-	
	소 계 (B)	2,710	978	3,688	1,053	4,741	
순조성액 (A-B)		652	301	952	279	1,231	

4. 자산 보유 현황

(억원)

구 분	'18년 말(잔액)	'19년 말(잔액)	'20년 말(추정)
합 계	652	952	1,181
○ 금융자산	652	952	1,181
- 한은예치	-	125	-
- 통화금융기관예치	526	652	344
- 비통화금융기관예치	126	175	837
- 국채매입	-	-	-
- 국채외 채권매입	-	-	-
- 주식매입	-	-	-
- 기타 민간예치	-	-	-
○ 정부내부거래	-	-	-
- 타회계예탁	-	-	-
- 타기금예탁	-	-	-
(타기금예탁분)	-	-	-
- 부문간예탁	-	-	-
○ 부동산	-	-	-
- 토 지	-	-	-
- 건 물	-	-	-
- 기 타	-	-	-
○ 기타자산(미수수익)	-	-	-

5. 지원체계

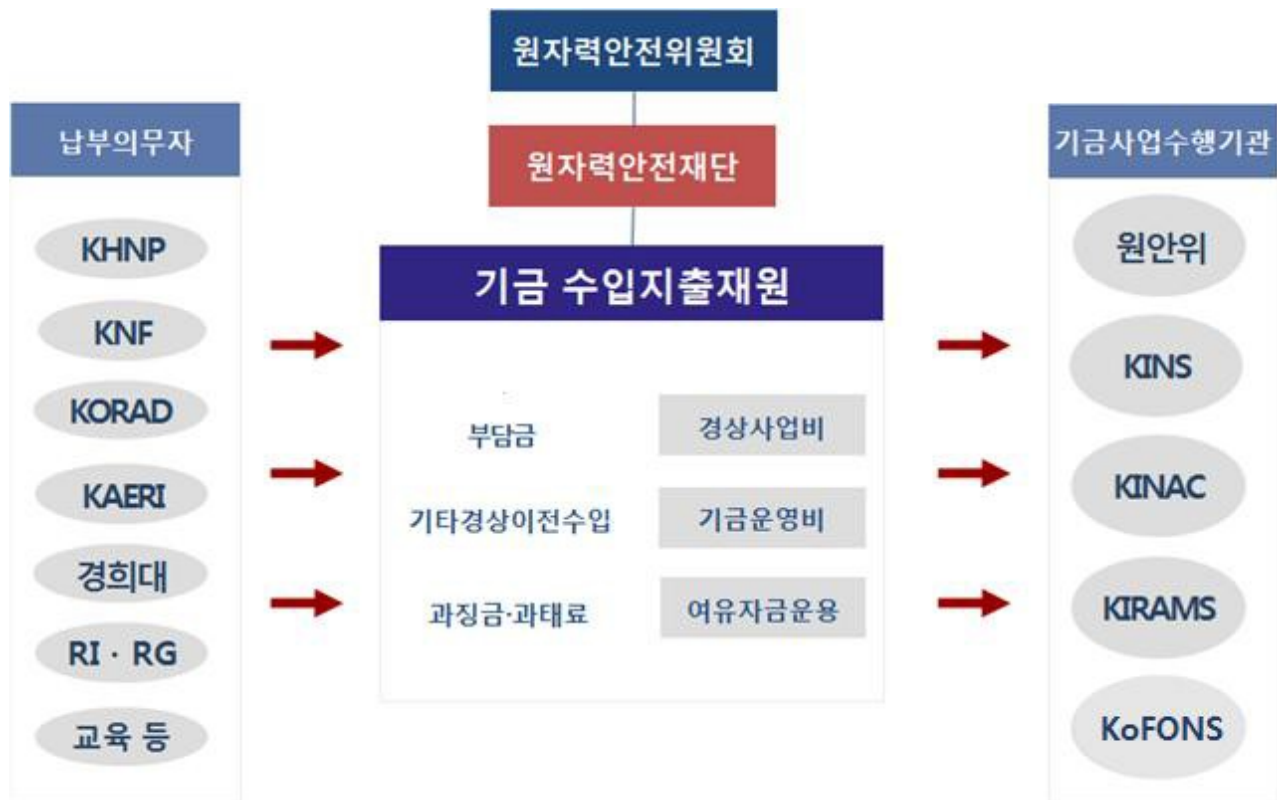

※ 납부의무자 : KHNP(한국수력원자력), KNF(한국원자력연료(주)), KORAD(한국원자력환경공단), KAERI(한국원자력연구원), 경희대학교, RI RG(약 9,000여개 일반사업자)

* 교육 등의 구성은 보수교육(원자력관계면허소지자인 개인), 피폭관리, 수출입 관련 부담금을 의미

※ 기금사업수행기관 : KINS(한국원자력안전기술원), KINAC(한국원자력통제기술원), KoFONS(한국원자력안전재단), KIRAMS(한국원자력의학원)

47. 응급의료기금

(Emergency Medical Fund)

1. 기금 개요

(1) 설치근거 / 목적	○ 근거 : 응급의료에 관한 법률 제19조(응급의료기금의 설치 및 관리·운용) ○ 목적 : 응급의료를 효율적으로 수행하기 위함			
(2) 설치연도	1994년	(3) 운용개시연도	1995년	
(4) 주무부처	보건복지부	(5) 관리주체	보건복지부장관	
(6) 조성재원 (조항)	○ 응급의료에 관한 법률 제20조(기금의 조성) 1. 「국민건강보험법」에 따른 요양기관의 업무정지를 갈음하여 보건복지부장관이 요양기관으로부터 과징금으로 징수하는 금액 중 「국민건강보험법」에 따라 지원하는 금액(과징금수입의 35%) 2. 응급의료와 관련되는 기관 및 단체의 출연금 및 기부금 3. 정부의 출연금 - 「도로교통법」 제160조제2항 및 제3항에 따른 과태료 예상수입액의 20% - 「도로교통법」 제162조제3항에 따른 범칙금 예상수입액의 20% 4. 그 밖에 기금을 운용하여 생기는 수익금			
(7) 기금의 용도 (조항)	○ 응급의료에 관한 법률 제21조(기금의 사용) 1. 응급환자의 진료비 중 제22조에 따른 미수금의 대지급(代支給) 2. 응급의료기관등의 육성·발전과 의료기관의 응급환자 진료를 위한 시설 등의 설치에 필요한 자금의 융자 또는 지원 3. 응급의료 제공체계의 원활한 운영을 위한 보조사업 4. 대통령령으로 정하는 재해 등이 발생하였을 때의 의료 지원 5. 구조 및 응급처치 요령 등 응급의료에 관한 교육·홍보 사업 6. 응급의료의 원활한 제공을 위한 자동심장충격기 등 응급장비의 구비 지원 7. 응급의료를 위한 조사·연구 사업 8. 기본계획 및 지역응급의료시행계획의 시행 지원			
(8) 여유자금 운용범위	○ 연기금투자품 상품 운용			
(9) 회계방식	○ 국가회계기준			
(10) 기금관리방식	직접관리	부서명 : 보건복지부 응급의료과 (Tel : 044-202-2558)		
	위탁관리	기관명 : (Tel : -)		
		인력규모 : 명(본부 명, 일선기관 명)		
(11) 위탁 관리시 관리비지급방식	부서운영비지급 방식 (지급규모, 백만원)	‘18실지급	‘19실지급	‘20계획
	대하·대출 금리차 지원방식	‘18실지급	‘19실지급	‘20계획
	(대하: %, 대출: %)			

2. 기금운용 현황

(1) 기금운용 총괄표

(억원)

수 입 (조 달)				지 출			
항 목	'18실적	'19실적	'20계획	항 목	'18실적	'19실적	'20계획
합 계	3,926	4,036	2,948	합 계	3,926	4,036	2,948
○ 자체수입	1,381	1,431	742	○ 사업비	2,236	2,199	2,362
- 이자수입	21	28	36	- 경상사업	2,236	2,199	2,362
- 사업수입	89	145	84	- 융자사업	-	-	-
- 융자원금회수	1,238	1,240	608				
- 융자이자수입	33	18	14	○ 기금운영비	2	2	3
				- 인건비	1	1	1
				- 기타운영비	1	1	2
○ 정부내부수입	2,020	2,144	2,035	○ 정부내부지출	1,227	1,237	482
- 일반회계전입	1,809	1,844	1,734	- 공자예수원금상환	1,164	1,195	452
- 공자기금예수	212	300	301	- 공자예수이자상환	63	42	30
○ 차입금	-	-	-	○ 차입금원금상환	-	-	-
				○ 차입금이자상환	-	-	-
○ 기타여유자금회수	524	461	171	○ 기타여유자금운용	461	598	101
- 한국은행회수	14	39	-	- 한국은행예치	39	15	-
- 비통화금융기관회수	510	422	171	- 비통화금융기관예치	422	583	101

(2) 사업별 지원 현황

<경상사업>

사 업 명	사 업 내 용	지원대상	실적 및 계획 (당년, 억원)		
			'18	'19	'20
합 계			2,236	2,199	2,362
○응급환자 미수금 대지급	-응급진료비 미수금 대지급 및 운영지원 (건강보험심사평가원 위탁운영)	일반국민	47	40	36
○응급처치 활성화 지원	-현 응급처치 수준을 선진국 수준으로 향상시키기 위한 교육·홍보의 강화 등	17개 시도	33	37	40
○국가 재난의료체계 운영	-자동심장충격기 설치지원 -재난 현장에 의료진 투입경비, 의료용품 구입 등 재난응급의료지원체계 구축	재난현장지역	101	68	65
○국가손상중독감시체계구축	-응급실 손상 및 중독환자 표본심층조사	의료기관	12	17	16
○독거노인·중증장애인 응급안전알림서비스	-독거노인·중증장애인택내 장비설치로 응급상황 발생 시 신속한 안전 확보	시도	102	110	165
○응급의료종사자 전문화 교육	-응급의료 종사자에 대한 현장응급처치 전문화 교육 실시	응급의료종사자	10	10	11
○응급의료이송체계 지원	-취약지 헬기 착륙장 건설 -도사·산간 취약지역의 응급환자 이송체계 구축을 위한 응급의료전용헬기 운영	시도	156	190	206
○해양원격응급의료체계 지원	-해양·도시지역 응급환자 발생시 신속하고 적절한 응급처치 제공	해양경찰청	12	12	11
○응급의료 전공의 수련 보조 수당지원	-응급의학전공의에 대해 월40만원의 수련보조수당 지급	응급의학전공의	24	16	9
○응급의료기관지원발전 프로그램	-응급의료기관 지원	응급의료기관	282	274	292
○취약지역 응급의료기관 육성	-농어촌 등 취약지에 응급의료기관 육성	의료기관	257	250	250
○중증외상 전문진료체계 구축	-외상전문진료체계 구축을 위한 외상 전문치료기관 육성	의료기관	521	559	615
○고위험 산모·신생아 지원	-고위험 산모 및 신생아 집중치료를 위한 시설 장비 및 운영비 지원	의료기관	115	113	108
○권역별 심뇌혈관센터 설치 지원	-응급 심뇌혈관 치료를 위한 시설 장비 및 운영 지원	권역 심뇌혈관센터	119	76	77
○중앙응급의료센터운영 지원	-중앙응급의료센터 운영지원	중앙응급의료센터	44	89	97
○응급의료 조사연구	-응급의료 조사연구	응급의료분야	1	3	2

사 업 명	사 업 내 용	지원대상	실적 및 계획 (당년, 억원)		
			'18	'19	'20
○119구급대 지원	-119 구조구급 헬기 및 구급차 등 개선 및 확충	소방청 및 시도 소방본부	220	193	202
○119구조장비 확충	-구조장비 확충 및 운영지원	소방청 중앙119구조본부	142	104	120
○응급의료정보망 구축 (정보화)	-응급의료기관의 응급진료에 대한 현황 파악 및 평가자료 활용	응급의료기관	9	11	13
○신종감염병 입원치료 병상 확충유지	-신종감염병 환자 발생에 대비하여 국가지정 입원치료병상 확보, 운영지원	시도 (국가지정 입원치료병상)	23	22	22
○신종감염병 국가격리 시설 운영	-신종감염병 환자 발생에 대비한 국가 단위의 격리시설 운영	질병관리본부 검역소	6	5	5

<융자사업>

사 업 명	사 업 내 용	융자대상기관 (융자요건)	융자취급 기 관
합 계			
○ 응급의료기관 융자	- 응급의료시설 확충을 위한 융자	응급의료기관 (연리 3.5%, 3.0%, 1.5%, 5년거치 10년상환)	농협
○ 의료기관 융자	- 메르스 사태 관련 병·의원에 자금 융자	의료기관 (연 2.47%(변동금리), 2년거치 3년상환)	농협 국민은행

사 업 명	인 수 조 건			융 자 규 모(억원)			
	대하금리 (연리)	대출금리 (연리)	총상환기간 (거치기간)	'18실적 (연말잔액)	'19실적 (연말잔액)	'20계획	
						신규	잔액
합 계	0.5-2.5%	1.5-3.5%	5년, 15년 (2년, 5년)	- (1,971)	- (731)	-	133
○ 응급의료기관 융자 (군 지역)	0.5%	1.5%	15년 (5년)	- (30)	- (24)	-	21
○ 응급의료기관 융자 (시·구 지역)	2.0%	3.0%	15년 (5년)	- (44)	- (44)	-	44
	2.5%	3.5%	15년 (5년)	- (151)	- (81)	-	68
○ 의료기관 융자	1.47% (변동금리)	2.47% (변동금리)	5년 (2년)	- (1,746)	- (582)	-	-

3. 기금조성 현황 및 계획

(억원)

		'18(누계)	'19년 실적		'20년 계획		비 고
			당 년	누 계	당 년	누 계	
총 조 성	○출연금	20,056	1,844	21,900	1,734	23,634	
	- 정부출연	20,056	1,844	21,900	1,734	23,634	
	- 민간출연	-	-	-	-	-	
	○부담금	41	-	41	-	41	
	○차입금	4,212	300	4,512	301	4,813	
	- 특별회계	-	-	-	-	-	
	- 공공기금	4,212	300	4,512	301	4,813	
	- 한 은	-	-	-	-	-	
	- 통화금융기관	-	-	-	-	-	
	- 비통화금융기관	-	-	-	-	-	
	- 기타민간	-	-	-	-	-	
	- 부문간차입	-	-	-	-	-	
	- 차 관	-	-	-	-	-	
	○운영수입	1,233	191	1,424	134	1,558	
	- 이자수입	-	-	-	-	-	
	- 재화및용역판매수입	-	-	-	-	-	
	- 기 타	1,233	191	1,424	134	1,558	
	○평가계정	-	-	-	-	-	
	소 계 (A)	25,542	2,335	27,877	2,169	30,046	
사 용 액	○경상지출	21,432	2,199	23,631	2,362	25,993	
	○정부내부상환	251	42	293	30	323	
	○차입금원금상환	2,140	1,194	3,334	452	3,786	
	○차입금이자상환	-	-	-	-	-	
	○기금운영비	52	2	54	3	57	
	○평가계정	-	-	-	-	-	
	소 계 (B)	23,875	3,437	27,312	2,847	30,159	
순조성액 (A-B)		1,667	△1,102	565	△678	△113	

4. 자산 보유 현황

(억원)

구 분	'18년 말(잔액)	'19년 말(잔액)	'20년 말(추정)
합 계	2,581	1,469	350
○ 금융자산	2,432	1,329	234
- 한은예치	39	15	-
- 통화금융기관예치	-	-	-
- 비통화금융기관예치	422	583	101
- 국채매입	-	-	-
- 국채외 채권매입	-	-	-
- 주식매입	-	-	-
- 기타 민간예치	1,971	731	133
○ 정부내부거래	-	-	-
- 타회계예탁	-	-	-
- 타기금예탁	-	-	-
(타기금예탁분)	-	-	-
- 부문간예탁	-	-	-
○ 부동산	119	116	116
- 토 지	11	11	11
- 건 물	108	105	105
- 기 타	-	-	-
○ 기타자산(미수수익)	30	24	-

5. 지원체계

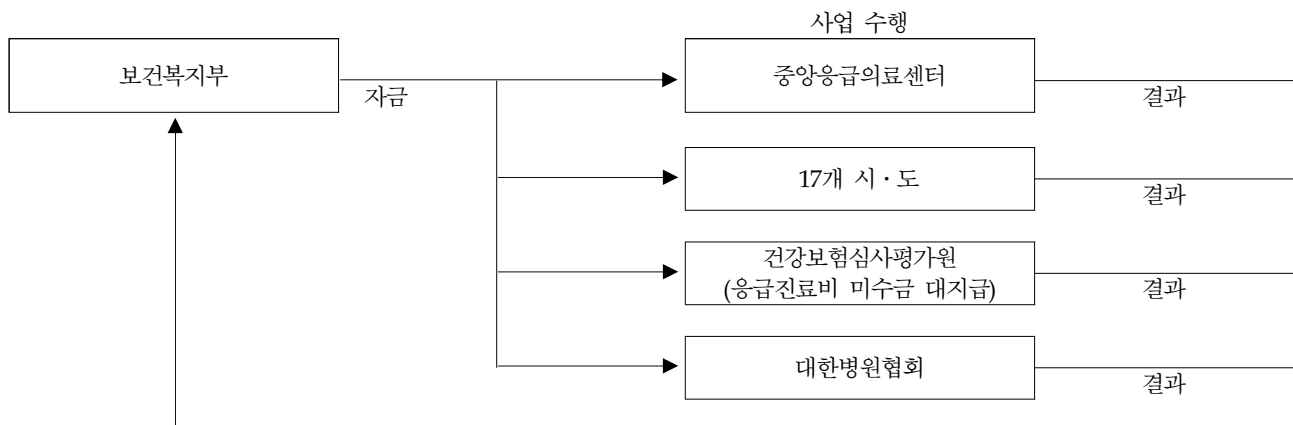

48. 임금채권보장기금

(Wage Claim Guarantee Fund)

1. 기금 개요

(1) 설치근거 / 목적	○ 근거 : 임금채권보장법 제17조 ○ 목적 : 도산기업 등에서 퇴직한 근로자가 임금 등을 지급받지 못한 경우에 국가가 사업주 대신 체불임금을 지급해 주는 임금채권보장사업 운영에 필요한 재원의 확보			
(2) 설치연도	1998년	(3) 운용개시연도	1998년	
(4) 주무부처	고용노동부	(5) 관리주체	고용노동부장관	
(6) 조성재원 (조항)	○ 임금채권보장법 제18조(기금의 조성) - 제8조에 따른 사업주의 변제금 - 제9조에 따른 사업주의 부담금 - 제2항에 따른 차입금 - 기금의 운용으로 생기는 수익금 - 그 밖의 수입금			
(7) 기금의 용도 (조항)	○ 주요사업: 임금채권보장법 제19조(기금의 용도) - 도산기업 등에서 퇴직한 근로자가 지급받지 못한 최종 3개월 임금·휴업수당 및 최종 3년간 퇴직급여를 체불사업주를 대신하여(“체당금”) 지급 - 공인노무사 체당금 조력비용 지원 - 체불사업주 용자 지원 - 임금체불 근로자 무료법률구조지원 위탁에 따른 대한법률구조공단 출연금 - 근로복지공단 업무위탁에 따른 출연금 지급 - 기타 임금채권보장사업 및 기금의 관리·운용			
(8) 여유자금 운용범위	○ 임금채권보장법 제20조(기금의 관리·운용) - 금융기관에의 예입 및 금전신탁 - 재정자금에의 예탁 - 투자신탁 등의 수익증권 매입등			
(9) 회계방식	○ 국가회계			
(10) 기금관리방식	직접관리	부서명 : 고용노동부 퇴직연금복지과 (Tel : 044-202-7563, 7564)		
	위탁관리	기관명 : (Tel : -)		
		인력규모 : 명(본부 명, 일선기관 명)		
(11) 위탁 관리시 관리비지급방식	부서운영비지급 방식 (지급규모, 백만원)	‘18실지급	‘19실지급	‘20계획
	대하·대출 금리차 지원방식 (대하: %, 대출: %)	‘18실지급	‘19실지급	‘20계획

2. 기금운용 현황

(1) 기금운용 총괄표

(억원)

수 입 (조 달)				지 출			
항 목	'18실적	'19실적	'20계획	항 목	'18실적	'19실적	'20계획
합 계	8,137	8,271	8,852	합 계	8,137	8,271	8,852
○ 자체수입	4,433	4,842	5,200	○ 사업비	4,123	5,062	4,733
- 법정부담금	3,220	3,380	3,594	- 경상사업	3,995	4,882	4,577
- 이자수입	96	165	134	- 융자사업	128	180	156
- 사업수입	1,077	1,240	1,404				
- 융자원금회수	37	53	64				
- 융자이자수입	3	4	4				
				○ 기금운영비	145	129	134
				- 인건비	113	101	102
				- 기타운영비	32	28	32
○ 정부내부수입	2,648	2,042	2,028	○ 정부내부지출	2,000	2,000	2,000
- 일반회계전입	1	1	1	- 공자기금예탁	2,000	2,000	2,000
- 공자예탁원금회수	2,600	2,000	2,000				
- 공자예탁이자회수	47	41	27				
○ 차입금	-	-	-	○ 차입금원금상환	-	-	-
				○ 차입금이자상환	-	-	-
○ 기타여유자금회수	1,056	1,387	1,624	○ 기타여유자금운용	1,869	1,080	1,985
- 한국은행회수	29	34	26	- 한국은행예치	34	56	30
- 비통화금융기관회수	1,027	1,353	1,598	- 비통화금융기관예치	1,835	1,024	1,955

(2) 사업별 지원 현황

<경상사업>

사 업 명	사 업 내 용	지원대상	실적 및 계획 (당년, 억원)		
			'18	'19	'20
합 계			3,996	4,882	4,578
○ 체당금 지급	○ 퇴직한 근로자가 기업의 도산 등으로 인하여 임금 등을 지급 받지 못한 경우 사업주를 대신 하여 일정범위의 체불임금 등을 지급	도산기업에서 퇴직하거나 법원의 확정 판결을 받은 임금채불 근로자	3,740	4,599	4,335
○ 무료법률구조지원	○ 체불근로자들이 사업주를 상대로 민사절차를 통하여 임금채권을 행사하는데 소요되는 비용 지원	임금채불 근로자 (월평균 400만원 미만)	254	282	241
○ 체당금 조력지원	○ 영세 소규모 사업장에서 기업의 도산 등으로 임금 등을 받지 못하고 퇴직한 근로자가 체당금을 신청하는 경우 공인노무사 등의 조력을 받을 수 있도록 지원	영세소규모 사업장 (10명 미만) 소속 퇴직근로자로서 기업의 도산 등으로 임금 등을 지급 받지 못한 체불 근로자	2	1	2

<융자사업>

사 업 명	사 업 내 용	융자대상기관 (융자요건)	융자취급 기 관
○ 체불청산지원 융자	○ 일시적 경영애로 등으로 체불이 발생하였으나 체불 청산의지가 있는 사업주에게 융자를 제공하여 퇴직 근로자의 체불임금 청산 지원 및 임금채불로 어려움을 겪는 퇴직 근로자를 대상으로 임금채불로 인한 생계비 융자 지원	1년 이상 사업을 운영하고 일시적 경영상 어려움 등으로 체불이 발생한 300인 이하 가동 사업장의 사업주 및 저소득 체불 근로자	기업은행

사 업 명	인 수 조 건			융 자 규 모(억원)			
	대하금리 (연리)	대출금리 (연리)	총상환기간 ¹⁾ (거치기간)	'18실적 (연말잔액)	'19실적 (연말잔액)	'20계획	
						신규	잔액
○ 체불청산지원 사업주융자	1.0~2.5%	2.2~3.7%	3년 (1년)	266	394	156	487

3. 기금조성 현황 및 계획

(억원)

		'18(누계)	'19년 실적		'20년 계획		비 고
			당 년	누 계	당 년	누 계	
총 조 성	○출연금	30	1	31	1	32	
	- 정부출연	30	1	31	1	32	
	- 민간출연	-	-	-	-	-	
	○부담금	37,227	3,381	40,608	3,629	44,237	
	○차입금	2,187	-	2,187	-	2,187	
	- 특별회계	1,900	-	1,900	-	1,900	
	- 공공기금	287	-	287	-	287	
	- 한 은	-	-	-	-	-	
	- 통화금융기관	-	-	-	-	-	
	- 비통화금융기관	-	-	-	-	-	
	- 기타민간	-	-	-	-	-	
	- 부문간차입	-	-	-	-	-	
	- 차 관	-	-	-	-	-	
	○운영수입	18,528	1,449	19,977	1,535	21,512	
	- 이자수입	3,267	210	3,477	165	3,642	
	- 재화및용역판매수입	15,261	1,239	16,500	1,370	17,870	
	- 기 타	-	-	-	-	-	
	○평가계정	-	-	-	-	-	
	소 계 (A)	57,972	4,831	62,803	5,165	67,968	
사 용 액	○경상지출	43,458	4,882	48,340	4,577	52,917	
	○정부내부상환	-	-	-	-	-	
	○차입금원금상환	2,188	-	2,188	-	2,188	
	○차입금이자상환	440	-	440	-	440	
	○기금운영비	1,678	129	1,807	135	1,942	
	○평가계정	47	-	47	-	47	
	소 계 (B)	47,811	5,011	52,822	4,712	57,534	
순조성액 (A-B)		10,161	△180	9,981	453	10,434	

4. 자산 보유 현황

(억원)

구 분	'18년 말(잔액)	'19년 말(잔액)	'20년 말(추정)
합 계	13,585	14,423	15,501
○ 금융자산	8,121	8,079	9,050
- 한은예치	34	56	30
- 통화금융기관예치	-	-	-
- 비통화금융기관예치	8,087	8,023	9,020
- 국채매입	-	-	-
- 국채외 채권매입	-	-	-
- 주식매입	-	-	-
- 기타 민간예치	-	-	-
○ 정부내부거래	2,000	2,000	2,000
- 타회계예탁	-	-	-
- 타기금예탁	2,000	2,000	2,000
(타기금예탁분)	-	-	-
- 부문간예탁	-	-	-
○ 부동산	-	-	-
- 토 지	-	-	-
- 건 물	-	-	-
- 기 타	-	-	-
○ 기타자산(미수수익)	3,464	4,344	4,451

5. 지원체계

○ 일반체당금

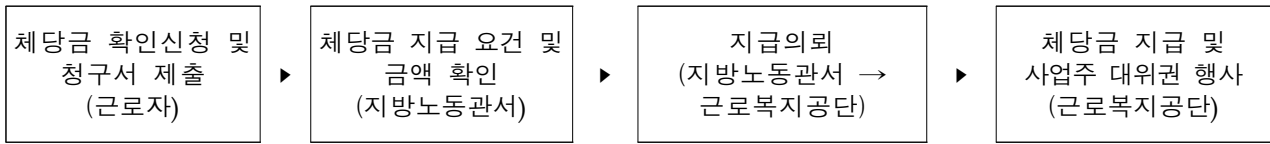

○ 소액체당금

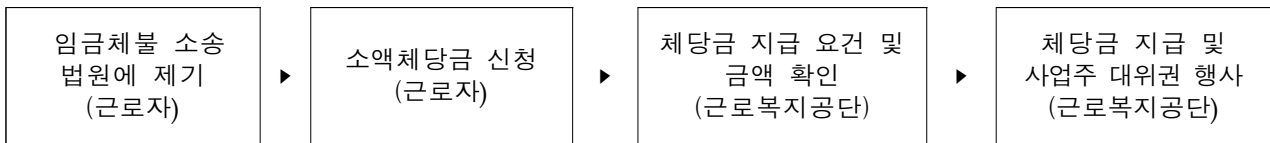

○ 무료법률구조지원



○ 체당금 조력지원

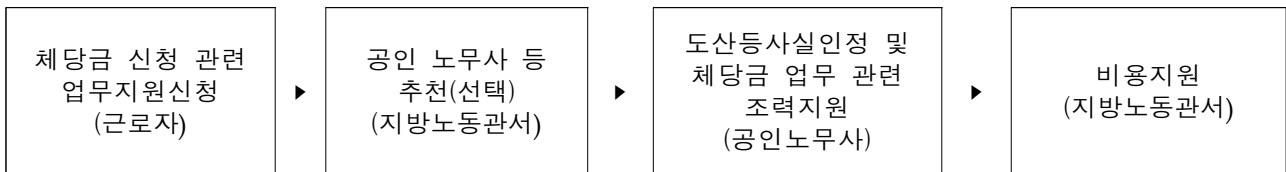

○ 체불청산지원 사업주용자



○ 체불청산지원 근로자용자*



* 지원 근거인 임금채권보장법 개정안(19.2.11. 발의)이 국회 심의 중

49. 자동차사고피해지원기금

(Auto Accident Victim Support Fund)

1. 기금 개요

(1) 설치근거 / 목적	○ 근거 : 자동차손해배상보장법 제39조의11 ○ 목적 : 자동차손해배상보장법 제1조			
(2) 설치연도	2017년도	(3) 운용개시연도	2017년도	
(4) 주무부처	국토교통부	(5) 관리주체	손해보험협회	
(6) 조성재원 (자배법 제39조의12 제1항)	○ 자동차사고 피해지원사업 분담금 - 자동차보유자로부터 책임보험료의 1%를 징수하여 조성 ○ 기금의 운용으로 생기는 수익금			
(7) 기금의 용도 (자배법 제39조12 제2항)	○ 의무보험 가입관리 전산망의 운용 ○ 자동차손해배상 보장사업 ○ 자동차사고 피해예방사업 ○ 자동차사고 후유장애인의 재활사업 ○ 자동차손해배상진흥원의 운영 및 지원 등			
(8) 여유자금 운용범위	○ 금융기관*에 예치(단, 원금이 보전되지 않는 금융상품은 예치불가) * 은행법에 의거 인가를 받은 금융기관, 중소기업은행, 한국산업은행, 농업협동조합중앙회, 수산업협동조합중앙회, 우체국 ○ 연기금투자폴 위탁(실적배당형 상품 위탁·관리)			
(9) 회계방식	○ 국가회계기준			
(10) 기금관리방식	직접관리	부서명 : 국토교통부 자동차운영보험과 (Tel : 044-201-4870)		
	위탁관리	기관명 : 손해보험협회 (Tel :02-3702-8500)		
		인력규모 : 명(본부 명, 일선기관 명)		
(11) 위탁 관리시 관리비지급방식	부서운영비지급 방식 (지급규모, 백만원)	‘18실지급	‘19실지급	‘20계획
	대하·대출 금리차 지원방식 (대하: %, 대출: %)	‘18실지급	‘19실지급	‘20계획

2. 기금운용 현황

(1) 기금운용 총괄표

(억원)

수 입 (조 달)				지 출			
항 목	'18실적	'19실적	'20계획	항 목	'18실적	'19실적	'20계획
합 계	2,599	2,597	2,336	합 계	2,599	2,597	2,336
○ 자체수입	526	611	520	○ 사업비	613	520	525
- 법정부담금	322	322	333	- 경상사업	613	520	525
- 이자수입	24	46	35				
- 융자원금회수	26	32	29	○ 기금운영비	-	-	1
- 기타	154	211	123	- 인건비	-	-	0.4
				- 기타운영비	-	-	0.6
○ 정부내부수입	-	-	-	○ 정부내부지출	-	-	-
○ 차입금	-	-	-	○ 차입금원금상환	-	-	-
				○ 차입금이자상환	-	-	-
○ 기타여유자금회수	2,073	1,986	1,816	○ 기타여유자금운용	1,986	2,077	1,810
- 한국은행회수	-	-	-	- 한국은행예치	-	-	-
- 통화금융기관회수	2,073	1,986	22	- 통화금융기관예치	1,553	25	27
- 비통화금융기관회수	-	-	47	- 비통화금융기관예치	433	2,052	1,783
- 기타민간회수	-	-	1,747				

(2) 사업별 지원 현황

<경상사업>

사 업 명	사 업 내 용	지원대상	실적 및 계획 (당년, 억원)		
			'18	'19	'20
합 계			613	520	526
○ 자동차사고피해지원사업	- 의무보험전산망		24	24	24
	- 피해자지원사업		293	235	212
	- 정부보장사업		227	201	181
	- 생활지원 및 학자금(용자)		34	18	17
	- 국립교통재활병원		35	35	82
	- 자동차손해배상진흥원		-	7	9
	- 기금운영비		-	-	1

3. 기금조성 현황 및 계획

(억원)

		'18(누계)	'19년 실적		'20년 계획		비 고
			당 년	누 계	당 년	누 계	
총 조 성	○출연금	-	-	-	-	-	
	- 정부출연	-	-	-	-	-	
	- 민간출연	-	-	-	-	-	
	○부담금	652	322	974	333	1,307	
	○차입금	-	-	-	-	-	
	- 특별회계	-	-	-	-	-	
	- 공공기금	-	-	-	-	-	
	- 한 은	-	-	-	-	-	
	- 통화금융기관	-	-	-	-	-	
	- 비통화금융기관	-	-	-	-	-	
	- 기타민간	-	-	-	-	-	
	- 부문간차입	-	-	-	-	-	
	- 차 관	-	-	-	-	-	
	○운영수입	371	289	660	187	847	
	- 이자수입	58	46	104	35	139	
	- 재화및용역판매수입	-	-	-	-	-	
	- 기 타	313	243	556	152	708	
	○평가계정	-	-	-	-	-	
소 계 (A)		1,023	611	1,634	520	2,154	
사 용 액	○경상지출	1,179	520	1,699	526	2,225	
	○정부내부상환	-	-	-	-	-	
	○차입금원금상환	-	-	-	-	-	
	○차입금이자상환	-	-	-	-	-	
	○기금운영비	-	-	-	-	-	
	○평가계정	-	-	-	-	-	
	소 계 (B)	1,179	520	1,699	526	2,225	
순조성액 (A-B)		△156	91	△65	△6	△71	

4. 자산 보유 현황

(억원)

구 분	'18년 말(잔액)	'19년 말(잔액)	'20년 말(추정)
합 계	2,135	2,234	2,228
○ 금융자산	1,986	2,077	2,071
- 한은예치	-	-	-
- 통화금융기관예치	1,553	25	28
- 비통화금융기관예치	433	53	44
- 국채매입	-	-	-
- 국채외 채권매입	-	-	-
- 주식매입	-	-	-
- 기타 민간예치	-	1,999	1,999
○ 정부내부거래	-	-	-
- 타회계예탁	-	-	-
(타회계예탁분)	-	-	-
- 타기금예탁	-	-	-
(타기금예탁분)	-	-	-
- 부문간예탁	-	-	-
○ 부동산	8	10	10
- 토 지	-	-	-
- 건 물	-	-	-
- 기 타	8	10	10
○ 기타자산(미수수익)	141	147	147

5. 지원체계

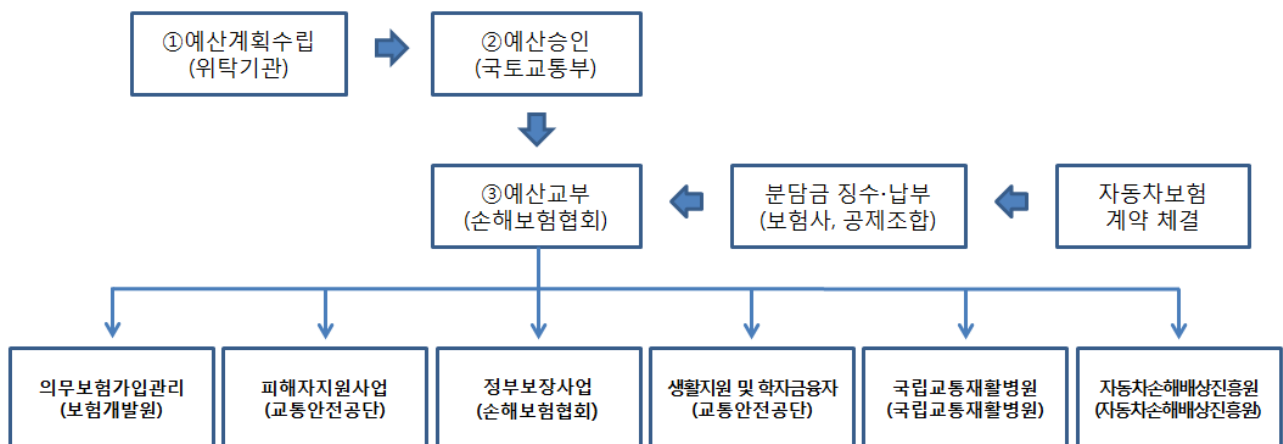

50. 자유무역협정이행지원기금

(Agricultural Fund for Performance of Free Trade Agreement)

1. 기금 개요

(1) 설치근거 / 목적	○ 근거 : 자유무역협정체결에따른농어업인등의지원에관한특별법 제13조 ○ 목적 : 자유무역협정의 이행으로 인하여 피해를 입거나 입을 우려가 있는 농업인 등에 대한 효과적인 지원대책에 필요한 재원확보			
(2) 설치연도	2004년	(3) 운용개시연도	2004년	
(4) 주무부처	농림축산식품부	(5) 관리주체	농림축산식품부장관	
(6) 조성재원 (조항)	○ 자유무역협정체결에따른농어업인등의지원에관한특별법 제14조 제3항 1. 정부의 출연금 2. 정부외의자의 출연금 또는 기부금 3. 한국마사회법 제42조제4항에 따른 특별적립금으로부터의 출연금 4. 차입금, 수입이익금, 기금운용수익금 5. 농어촌구조개선특별회계법 제4조제2항제3호의3에 따른 전입금			
(7) 기금의 용도 (조항)	○ 자유무역협정체결에따른농어업인등의지원에관한특별법 제15조 1. 농어업등의 경쟁력 향상 지원 2. 농어업인등의 피해보전 및 폐업지원 3. 농산물 수입이익금 등의 부과·징수에 필요한 지출 4. 기금의 관리·운용에 필요한 경비의 지출 등			
(8) 여유자금 운용범위	○ 자유무역협정이행지원기금 운용규정 제26조 및 제27조 - 여유자금은 기금의 운용여건에 따라 공공성, 안정성, 수익성을 종합적으로 고려하여 운용하되 정부의 정책추진방향에 최대한 부합하도록 운용하여야 한다. ○ 증권거래법 제2조제1항의 규정에 의한 유가증권의 매입			
(9) 회계방식	○ 국가회계기준에 따름			
(10) 기금관리방식	직접관리	부서명 : 농림축산식품부 농업정책과 (Tel : 044-201-1721)		
	위탁관리	기관명 : 한국농수산식품유통공사 기금관리부 (Tel : 061-931-1126)		
		인력규모 : 5 명(본부 5 명, 일선기관 - 명)		
(11) 위탁 관리시 관리비지급방식	부서운영비지급 방식 (지급규모, 백만원)	‘18실지급	‘19실지급	‘20계획
		455	842	585
	대하·대출 금리차 지원방식 (대하: %, 대출: %)	‘18실지급	‘19실지급	‘20계획
		-	-	-

2. 기금운용 현황

(1) 기금운용 총괄표

(억원)

수 입 (조 달)				지 출			
항 목	'18실적	'19실적	'20계획	항 목	'18실적	'19실적	'20계획
합 계	6,608	6,647	5,999	합 계	6,608	6,647	5,999
○ 자체수입	3,557	3,445	3,896	○ 사업비	4,466	4,533	5,503
- 법정부담금	911	952	784	- 경상사업	1,875	1,652	2,615
- 이자수입	40	49	30	- 자본지출	100	200	350
- 융자원금회수	2,186	1,988	2,545	- 융자사업	2,491	2,681	2,538
- 융자이자수입	92	90	103	○ 기금운영비	40	48	45
- 기타경상이전수입	325	363	434	- 인건비	3	4	4
- 위약금	2	3	-	- 기타운영비	37	44	41
○ 정부내부수입	1,500	1,100	1,567	○ 정부내부지출	-	-	-
- 일반회계전입	-	-	-				
- 농어촌특별회계전입	1,500	1,100	1,567				
○ 차입금	-	-	-	○ 차입금원금상환	-	-	-
				○ 차입금이자상환	-	-	-
○ 기타여유자금회수	1,551	2,102	536	○ 기타여유자금운용	2,102	2,066	451
- 한국은행회수	6	129	-	- 한국은행예치	130	331	-
- 통화금융기관회수	-	-	136	- 통화금융기관예치	-	-	151
- 비통화금융기관회수	1,545	1,973	400	- 비통화금융기관예치	1,972	1,735	300

(2) 사업별 지원 현황

<경상사업>

사업명	사업내용	지원대상	실적 및 계획 (당년, 억원)		
			'18	'19	'20
합 계			1,875	1,652	2,615
○ 피해보전직불	FTA이행으로 인한 수입증가로 피해가 발생하였을 경우 피해보전직불금 지급	농업인	51	10	200
○ 폐업지원	FTA이행으로 인한 수입증가로 폐업 희망 시 폐업지원금 지급	농업인	368	-	720
○ 자유무역이행지원센터	FTA 이행에 따른 수입증가의 국내 농수산물의 피해 영향조사 분석 및 농어업인 상담지원	정부출연 연구기관	38	42	46
○ 축사시설현대화	축사시설 개보수 지원을 통한 가축폐사 감소와 생산성 향상으로 국제 경쟁력 제고	농업인	434	487	724
○ 친환경농업연구센터	FTA에 대응하여 친환경농자재의 개발과 친환경농법의 개발 등을 연구할 연구센터를 건립	지자체	20	-	-
○ 종자산업기반구축	딸기 및 약용작물 신품종 종자를 농업인에게 공급하여 경쟁력 및 로열티 부담 경감	생산자단체	91	96	88
○ 원예시설현대화 (‘14년 생산시설현대화와 시설원예품질개선 사업통합)	수출잠재력이 있는 원예전문 생산단지 에 대한 시설개선 및 현대화, 증·개축지원	농업인 생산자단체	351	368	211
○ 과수생산유통지원 (‘16년 과실전문생산단지 기반조성, 과수우량묘목 생산, 과수고품질생산시 설현대화 등을 통합)	고품질 과실의 생산·유통 등 계열화 지원으로 유통 규모화, 마케팅일원화를 통한 시장교섭력 강화 등 과수산업 경 쟁력 제고	농업인 생산자단체	523	593	543
○ 스마트팜 ICT 융복합 확산	시설원예 분야 스마트팜 보급과 ICT 융복합 첨단온실 신축지원으로 농가의 생산성·품질 향상 및 노동력 절감 등으로 경쟁력 제고	농업인 생산자단체	-	56	83

<자본지출>

사 업 명	사 업 내 용	실적 및 계획 (당년, 억원)		
		'18	'19	'20
합 계		100	200	350
○ 농식품모태펀드출자	농식품모태펀드와 민간자금이 결합하여 자펀드(농식품투자조합)을 결성하고, 성장 가능성이 있는 다양한 농식품경영체에 투자	100	200	350

<용자사업>

사 업 명	사 업 내 용	용자대상기관 (용자요건)	용자취급 기 관
○ 과수생산유통지원 (‘16년 과실전문생산단지기 반조성, 과수우량묘목생산, 과수고품질시설현대화 등 통합)	고품질 과실의 생산·유통 등 계열화 지원으로 유통 규모화, 마케팅일원화를 통한 시장교섭력 강 화 등 과수산업 경쟁력 제고	지역(품목단위) 과수산 업발전계획에 참여하는 농가 또는 농업법인	농협은행
○ 과수고품질시설현대화 (‘14년 원예시설현대화로 통합)	고품질생산으로 외국산과 품질경쟁이 가능하도록 시설현대화 등 지원	사업시행주체에 생산량의 80%이상을 3년이상 출하 약정한 농가	농협은행
○ 원예시설현대화 (‘14년 과수고품질시설현대화와 시설원예품질개선사업 통합)	수출잠재력이 있는 원예전문 생산단지에 대한 시설개선 및 현대화, 증·개축지원	원예전문생산단지로 지정된 단지내의 시설 현대화 또는 시설증개 축을 원하는 농업인 및 생산자단체	농협은행
○ 스마트팜ICT융복합 확산	시설원예 분야 스마트팜 보급과 ICT 융복합 첨단온실 신축지원으로 농가의 생산성·품질 향상 및 노동력 절감 등으로 경쟁력 제고	농업인, 농업법인 대출금리 2% 3년 거치, 7년 상환	농협은행
○ 축사시설현대화	축사시설 개보수 지원을 통한 가축폐사 감소 와 생산성 향상으로 국제 경쟁력 제고	○한우: 한우사업단 소속농가 ○육우, 양돈, 양계, 오리, 낙농 : 정부지원 브랜드경영체, 계 열화 사업참여농가 및 전업농 ○ 모든 반식전문농장: 양돈품 목조합, 양돈농가 5인 이상이 구성된 공동출자 법인(모돈 1,500두 이상 규모)	농협은행
○ 과원규모화	경영지원 확대를 통한 경쟁력제고를 위해 과원의 매매 또는 임대차 지원	과원규모화를 희망하는 과수농가, 농업법인	한국농어촌공사
○ 첨단온실신축지원 (‘13년~‘14년)	FTA 등 시장개방에 대응하기 위하여 원예 산업을 우리농업의 신성장 동력산업으로 육 성하기 위해 첨단온실 신축지원 등 시설현 대화를 통한 안정적인 기반 확충	온실을 신축하여 채소· 화훼작물을 재배하고자 하는 농업인·농업법인	농협은행
○ 원유생산비절감우수 조합지원	원유생산비 절감을 통한 가격경쟁력제고로 국내 낙농산업을 보호	낙농 관련 협동조합	농협은행
○ 원유소비활성화	국산 원유를 사용한 유제품 생산 활성화로 국내 원유수급 안정에 기여하고 국산 유제 품 생산사업 육성기반 마련	국내산 원유사용 유가공업체	농협은행

사 업 명	인 수 조 건			용 자 규 모(억원)			
	대하금리 (연리)	대출금리 (연리)	총상환기간 ¹⁾ (거치기간)	'18실적 (연말잔액)	'19실적 (연말잔액)	'20계획	
						신규	잔액
합 계	-	-	-	10,013	10,699	2,538	9,893
○ 과수고품질시설현대화	0.75%	2.0%	10(3)	987	930	169	859
○ 과수ICT융복합확산	0.75%	2.0%	10(3)	4	8	2	7
○ 과수우량묘목생산	0.75%	2.0%	10(3)	-	-	-	-
○ 과원규모화 - 과원매매 - 과원임대차	2.0% 0.0%	2.0% 0.0%	11~30(-) 5~10(-)	1,880 270	1,990 289	320 55	2,077 293
○ 원예시설현대화 (시설원예품질개선)	0.75%	2.0%	10(3)	956	877	100	727
○ 스마트팜 ICT융복합 확산	0.75%	2.0%	10(3)	-	50	43	38
○ 축사시설현대화	0~1.9%	1.0~2.0%	10~15(3~5)	5,482	6,121	1,649	5,457
○ 첨단온실신축지원 ('13년~'14년)	0.5~1.5%	2~3.0%	15(5)	34	34	-	34
○ 원유생산비절감 우수조합지원	0~0.9%	0~1.0%	일시(2)	200	200	100	200
○ 원유소비활성화	0.75%	2.0%	일시(2)	200	200	100	200

1) 총상환기간 = 거치기간 + 상환기간이며, 거치기간을 괄호안에 별도 기재

3. 기금조성 현황 및 계획

(억원)

		'18(누계)	'19년 실적		'20년 계획		비 고
			당 년	누 계	당 년	누 계	
총 조 성	○출연금	36,018	1,100	37,118	1,567	38,685	
	- 정부출연	36,018	1,100	37,118	1,567	38,685	
	- 민간출연	-	-	-	-	-	
	○부담금	2,644	955	3,599	784	4,383	
	○차입금	-	-	-	-	-	
	- 특별회계	-	-	-	-	-	
	- 공공기금	-	-	-	-	-	
	- 한 은	-	-	-	-	-	
	- 통화금융기관	-	-	-	-	-	
	- 비통화금융기관	-	-	-	-	-	
	- 기타민간	-	-	-	-	-	
	- 부문간차입	-	-	-	-	-	
	- 차 관	-	-	-	-	-	
	○운영수입	4,715	298	5,013	567	5,580	
	- 이자수입	2,345	244	2,589	103	2,692	
	- 재화및용역판매수입	-	-	-	-	-	
	- 기 타	2,370	54	2,424	464	2,888	
	○평가계정	13	(7)	6	-	6	
	소 계 (A)	43,390	2,346	45,736	2,918	48,654	
사 용 액	○경상지출	30,379	1,627	32,006	2,902	34,908	
	○정부내부상환	-	-	-	-	-	
	○차입금원금상환	-	-	-	-	-	
	○차입금이자상환	-	-	-	-	-	
	○기금운영비	641	8	649	5	654	
	○평가계정	-	-	-	-	-	
	소 계 (B)	31,020	1,635	32,655	2,907	35,562	
순조성액 (A-B)		12,370	711	13,081	11	13,092	

4. 자산 보유 현황

(억원)

구 분	'18년 말(잔액)	'19년 말(잔액)	'20년 말(추정)
합 계	12,381	13,090	13,101
○ 금융자산	1,222	615	530
- 한은예치	130	331	482
- 통화금융기관예치	-	-	-
- 비통화금융기관예치	1,092	284	48
- 국채매입	-	-	-
- 국채외 채권매입	-	-	-
- 주식매입	-	-	-
- 기타 민간예치	-	-	-
○ 정부내부거래	-	-	-
- 타회계예탁	-	-	-
(타회계예탁분)	-	-	-
- 타기금예탁	-	-	-
(타기금예탁분)	-	-	-
- 부문간예탁	-	-	-
○ 부동산	-	-	-
- 토 지	-	-	-
- 건 물	-	-	-
- 기 타	-	-	-
○ 기타자산(미수수익)	11,159	12,475	12,571

5. 지원체계

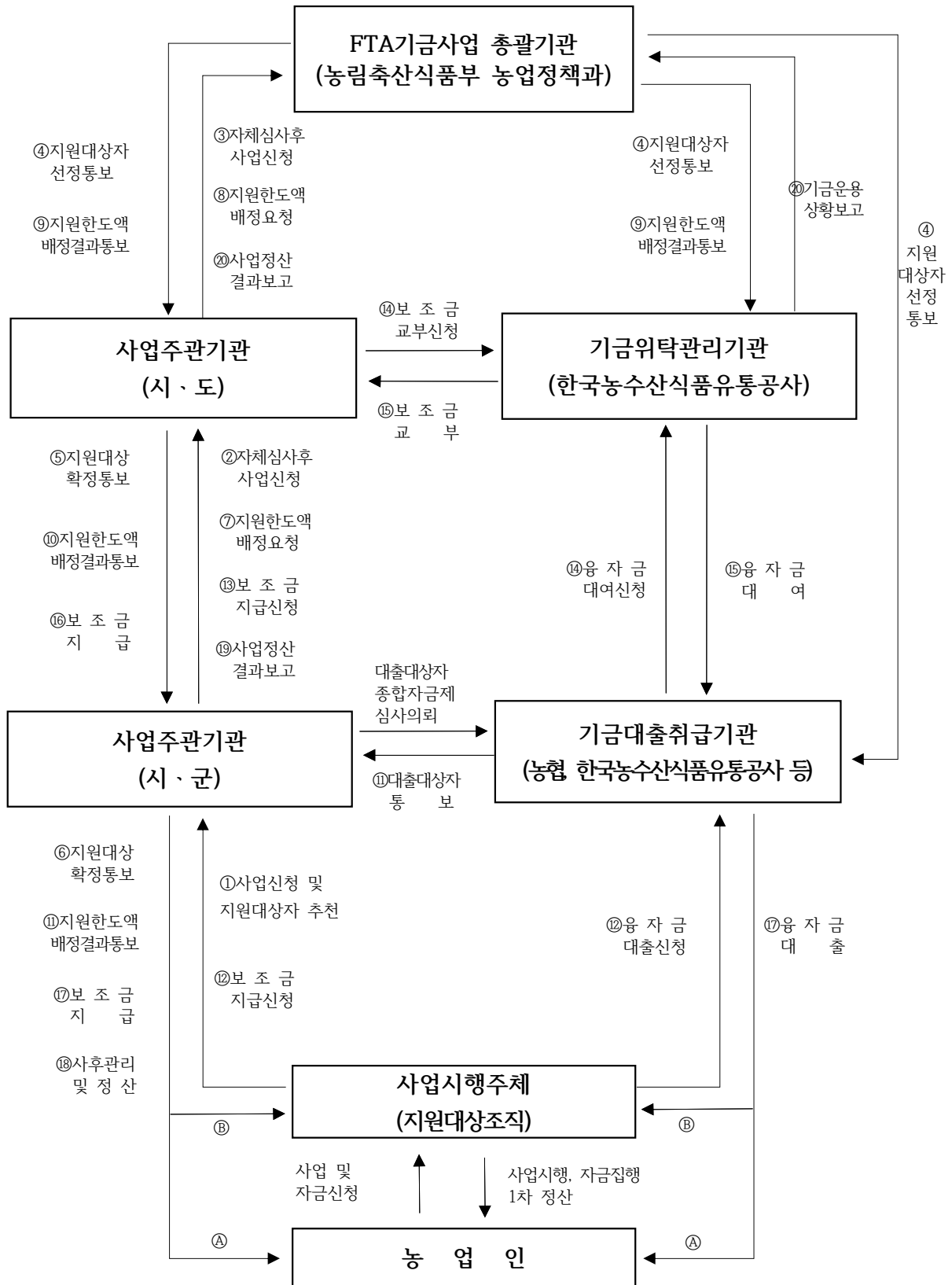

51. 장애인고용촉진및직업재활기금

(The Fund of Employment Promotion and Vocational Rehabilitation for the Disabled)

1. 기금 개요

(1) 설치근거 / 목적	○ 근거 : 장애인고용촉진 및 직업재활법 제68조 ○ 목적 : 한국장애인고용공단의 운영, 고용장려금의 지급 등 장애인의 고용촉진 및 직업재활을 위한 사업수행			
(2) 설치연도	1991년	(3) 운용개시연도	1991년	
(4) 주무부처	고용노동부	(5) 관리주체	고용노동부	
(6) 조성재원 (제69조)	○ 제69조(기금의재원) 1. 정부 또는 정부외의 자로부터의 출연금 또는 기부금 2. 제33조와 제35조에 따른 부담금·가산금 및 연체금 3. 기금의 운용에 따라 생기는 수익금과 그 밖의 공단 수입금 4. 제57조 및 제70조에 따른 차입금			
(7) 기금의 용도 (제71조)	○ 제71조(기금의용도) 1. 공단에의 출연 2. 제30조에 따른 고용장려금 3. 장애인고용촉진 및 직업재활 정책에 관한 조사·연구에 필요한 경비 등			
(8) 여유자금 운용범위	○ 제72조(기금의운용관리) 1. 금융기관 예탁 2. 국가 또는 지방자치단체가 발행하는 채권의 매입 3. 금융기관 등이 지급을 보증하는 채권의 매입 4. 공공자금관리기금으로의 예탁 등			
(9) 회계방식	○ 국가회계			
(10) 기금관리방식	직접관리	고용노동부 장애인고용과 (Tel: 044-202-7484)		
	위탁관리	기관명 : (Tel : -)		
		인력규모 : 명(본부 명, 일선기관 명)		
(11) 위탁 관리시 관리비지급방식	부서운영비지급 방식 (지급규모, 백만원)	‘18실지급	‘19실지급	‘20계획
	대하·대출 금리차 지원방식 (대하: %, 대출: %)	‘18실지급	‘19실지급	‘20계획

2. 기금운용 현황

(1) 기금운용 총괄표

(억원)

수 입 (조 달)				지 출			
항 목	'18실적	'19실적	'20계획	항 목	'18실적	'19실적	'20계획
합 계	12,510	11,822	12,511	합 계	12,510	11,822	12,511
○ 자체수입	5,780	6,390	7,432	○ 사 업 비	3,028	4,204	5,252
- 기타민간이자수입	-	-	-	- 경상사업	3,028	4,085	5,157
- 기타재산수입	147	123	146	- 자본지출	-	-	-
- 경상이전수입 (장애인고용부담금 등)	5,633	6,268	7,286	- 용자사업	-	119	95
				○ 기금운영비	589	645	723
				- 인건비	474	529	596
				- 기타운영비	115	116	127
○ 정부내부수입	37	73	592	○ 정부내부지출	1,500	2,001	1,500
- 일반회계전입금	-	-	-	- 복권기금반환금	-	1	-
- 기금예탁원금회수	-	-	500	- 공자기금 예탁금	1,500	2,000	1,500
- 기금예탁이자수입	37	73	92		-	-	-
○ 기타여유자금회수	6,693	5,359	4,488	○ 기타여유자금운용	7,393	4,971	5,036
- 한국은행회수	5	5	3	- 한국은행예치	5	7	3
- 통화금융기관회수	-	-	-	- 통화금융기관예치	-	-	-
- 비통화금융기관회수	6,688	5,354	4,485	- 비통화금융기관예치	7,388	4,964	5,033

(2) 사업별 지원 현황

<경상사업>

사 업 명	사 업 내 용	지원대상	실적 및 계획 (당년, 억원)		
			'18	'19	'20
합 계			3,028	4,204	5,252
○ 장애인고용지원	장애인고용장려금	사업주	1,895	2,106	2,297
○ 장애인고용관리지원	장애인고용관리지원	사업주	239	590	988
○ 장애인취업지원	장애인취업지원	사업주, 장애인	84	169	227
○ 장애인취업성공패키지지원	장애인취업성공패키지지원	장애인	144	138	149
○ 중증장애인 지역 맞춤형 취업지원	중증장애인 지역 맞춤형 취업지원	사업주, 장애인	-	13	30
○ 최저임금적용제외 근로장애인 전이지원	최저임금적용제외 근로장애인 전이지원	사업주, 장애인	-	-	40
○ 장애인 표준사업장 지원	장애인 표준사업장 지원	사업주	118	171	274
○ 보조공학기기지원	보조공학기기지원	사업주, 장애인	91	115	126
○ 장애인직업능력개발	장애인직업능력개발	장애인	341	657	863
○ 장애인기능경기대회	장애인기능경기대회	장애인	38	38	40
○ 장애인고용연구	장애인고용연구	장애인	27	27	36
○ 장애인인식개선지원	장애인인식개선지원	사업주, 장애인	26	32	54
○ 장애인고용증진용자(용자)	장애인고용증진용자(용자)	사업주	-	119	95
○ 장애인고용정보화(정보화)	장애인고용정보화(정보화)	사업주, 장애인	26	29	34

<용자사업>

사 업 명	사 업 내 용	용자대상기관 (용자요건)	용자취급 기 관
합 계			
○ 장애인고용증진용자(용자)	- 장애인고용시설자금 용자	사업주 (장애인을 고용하여 사업을 하거나 하려는 사업주)	국민, 신한, 산업, 우리, 기업, 시티, 하나, 대구, 부산, 광주, 전북, 경남, 제주, 농협은행

사 업 명	인 수 조 건			용 자 규 모(억원)			
	대하금리 (연리)	대출금리 (연리)	총상환기간 (거치기간)	'18실적 (연말잔액)	'19실적 (연말잔액)	'20계획	
						신규	잔액
합 계					119 (119)	95	
○ 장애인고용증진 용자(용자)	1%	-	8(3)	-	119 (119)	95	

3. 기금조성 현황 및 계획

(억원)

		'18(누계)	'19년 실적		'20년 계획		비 고
			당 년	누 계	당 년	누 계	
총 조 성	○출연금	4,163	-	4,163	-	4,163	
	- 정부출연	4,163	-	4,163	-	4,163	
	- 민간출연	-	-	-	-	-	
	○부담금 (장애인고용부담금 등)	47,650	6,206	53,856	7,200	61,056	
	○차입금	1,200	-	1,200	-	1,200	
	- 특별회계	-	-	-	-	-	
	- 공공자금관리기금	1,200	-	1,200	-	1,200	
	- 한 은	-	-	-	-	-	
	- 통화금융기관	-	-	-	-	-	
	- 비통화금융기관	-	-	-	-	-	
	- 기타민간	-	-	-	-	-	
	- 부문간차입	-	-	-	-	-	
	- 차 관	-	-	-	-	-	
	○운영수입	5,134	257	5,391	323	5,714	
사 용 액	- 민간이자수입	3,173	123	3,296	146	3,442	
	- 재화및용역판매수입	1,396	62	1,458	85	1,543	
	- 자산매각수입	521	-	521	-	521	
	- 기 타	44	72	116	92	208	
	○평가계정	-	-	-	-	-	
	소 계 (A)	58,147	6,463	64,610	7,523	72,133	
	○경상지출	39,266	4,085	43,351	5,157	48,508	
사 용 액	○정부내부상환	1,892	1	1,893	-	1,893	
	○차입금원금상환	-	-	-	-	-	
	○차입금이자상환	-	-	-	-	-	
	○기금운영비	5,945	645	6,590	723	7,313	
	○평가계정	-	-	-	-	-	
	소 계 (B)	47,103	4,731	51,834	5,880	57,714	
순조성액 (A-B)		11,044	1,732	12,776	1,643	14,419	

4. 자산 보유 현황

(억원)

구 분	'18년말(잔액)	'19년말(잔액)	'20년말(추정)
합 계	13,436	15,745	17,488
○ 금융자산	9,496	9,464	9,785
- 한은예치	5	7	3
- 통화금융기관예치	-	-	-
- 비통화금융기관예치	9,491	9,457	9,782
- 국채매입	-	-	-
- 국채외 채권매입	-	-	-
- 주식매입	-	-	-
- 기타 민간예치	-	-	-
○ 정부내부거래	2,000	4,000	5,000
- 타회계예탁	-	-	-
- 타기금예탁 (공공자금관리기금예탁분)	2,000	4,000	5,000
- 부문간예탁	-	-	-
○ 부동산	1,572	1,770	2,067
- 토 지	871	951	1,434
- 건설중인 토지	10	157	-
- 건 물	921	921	921
- 감가상각비	△230	△259	△288
○ 기타자산(미수수익 등)	368	511	636

5. 지원체계

가. 사업주 지원

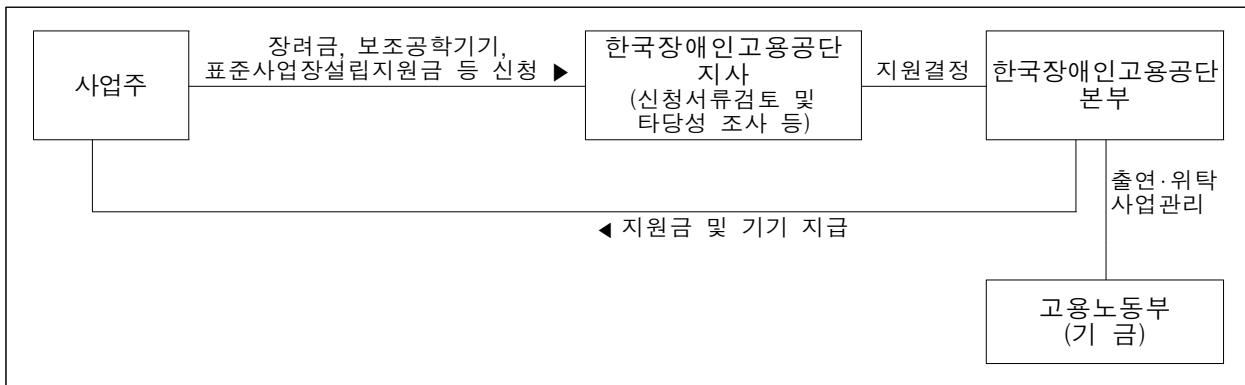

나. 취업지원 및 직업훈련

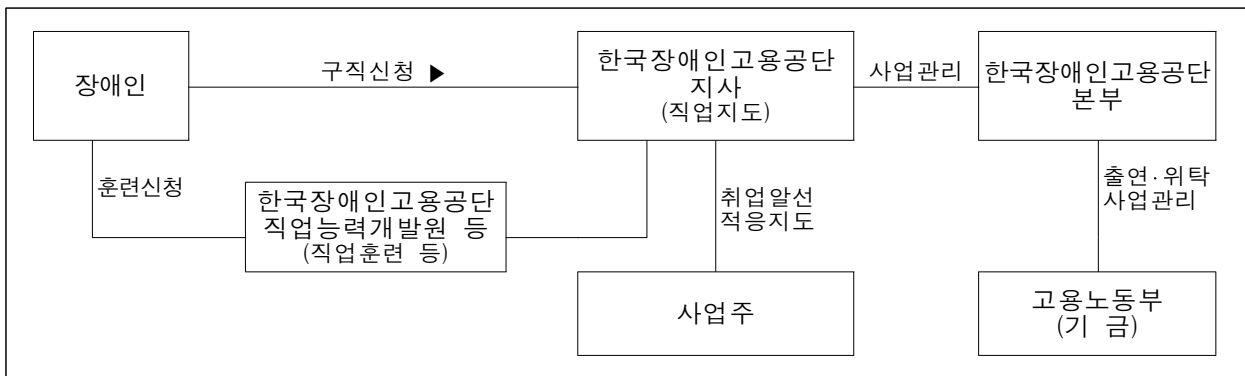

52. 전력산업기반기금

(Electric Power Industry Basis Fund)

1. 기금 개요

(1) 설치근거 / 목적	○ 근거 : 전기사업법 제48조 ○ 목적 : 전력산업의 지속적인 발전과 전력산업의 기반조성에 필요한 재원 확보			
(2) 설치연도	2001년	(3) 운용개시연도	2001년	
(4) 주무부처	산업통상자원부	(5) 관리주체	산업통상자원부	
(6) 조성재원 (전기사업법 제50조)	○ 부담금 및 가산금 * 부담금 : 전기요금의 3.7% ○ 「신에너지 및 재생에너지 개발·이용·보급 촉진법」 제12조의6 제1항에 따른 과징금 ○ 기금을 운용하여 생긴 수익금 등			
(7) 기금의 용도 (전기사업법 제49조)	○ 「신에너지 및 재생에너지 개발·이용·보급 촉진법」에 따른 신·재생에너지 발전사업자에 대한 지원사업 및 신·재생에너지를 이용하여 생산한 전기의 전력계통 연계조건을 개선하기 위한 사업 ○ 전력수요관리사업 ○ 전원개발의 촉진사업 ○ 도서·벽지의 주민 등에 대한 전력공급 지원사업 ○ 전력산업 관련 연구개발사업 ○ 전력산업과 관련된 국내의 석탄산업, 액화천연가스산업 및 집단에너지사업에 대한 지원사업 ○ 전기안전의 조사·연구·홍보에 관한 지원사업 ○ 일반용전기설비의 점검사업 ○ 「발전소주변지역 지원에 관한 법률」에 따른 주변지역에 대한 지원사업 ○ 「송·변전설비 주변지역의 보상 및 지원에 관한 법률」 제10조제2항에 따른 송·변전설비 주변지역 지원사업 ○ 「지능형전력망의 구축 및 이용촉진에 관한 법률」에 따른 지능형전력망의 구축 및 이용촉진에 관한 사업 ○ 「전통시장 및 상점가 육성을 위한 특별법」 제2조제1호에 따른 전통시장(이하 "전통시장"이라 한다)의 전기설비에 대한 전기안전점검사업 ○ 그 밖에 대통령령으로 정하는 전력산업과 관련한 중요 사업			
(8) 여유자금 운용범위	○ 금융기관에 예치 ○ 공공자금관리기금에 예탁 ○ 연기금 투자폴 예탁			
(9) 회계방식	○ 국가회계법			
(10) 기금관리방식	직접관리			
	위탁관리	기관명 : 전력기반센터 (Tel : 02 - 6007-0321) 인력규모 : 41명		
(11) 위탁 관리시 관리비지급방식	부서운영비지급 방식 (지급규모, 백만원) 대하·대출 금리차 지원방식	'18실지급	'19실지급	'20계획
		5,766	5,825	6,354
	(대하: %, 대출: %)	'18실지급	'19실지급	'20계획

2. 기금운용 현황

(1) 기금운용 총괄표

(억원)

수 입 (조 달)				지 출			
항 목	'18실적	'19실적	'20계획	항 목	'18실적	'19실적	'20계획
합 계	33,275	31,536	49,696	합 계	33,275	31,536	49,696
○ 자체수입	22,581	22,284	24,039	○ 사업비	18,354	20,047	20,354
- 법정부담금	21,107	20,872	22,229	- 경상사업	16,594	17,477	17,534
- 용자원금회수	586	634	538	- 용자사업	1,760	2,570	2,820
- 재산수입	162	121	140				
- 기타	726	657	1,132	○ 기금운영비	73	75	80
				- 인건비	38	40	43
				- 기타운영비	35	35	37
○ 정부내부수입	6,573	8,704	19,133	○ 정부내부지출	14,300	7,000	25,000
- 공자예탁원금회수	6,000	8,000	18,000	- 공자기금예탁	14,300	7,000	25,000
- 공자예탁이자회수	573	704	1,133				
○ 차입금	-	-	-	○ 차입금원금상환	-	-	-
				○ 차입금이자상환	-	-	-
○ 기타여유자금회수	4,121	548	6,524	○ 기타여유자금운용	548	4,414	4,262
- 한국은행회수	-	1	-	- 한국은행예치	1	1	-
- 통화금융기관회수	1,800	-	1,304	- 통화금융기관예치	-	-	1,442
- 비통화금융기관회수	2,321	547	5,220	- 비통화금융기관예치	547	4,413	2,820

(2) 사업별 지원 현황

<경상사업>

사 업 명	사 업 내 용	지원대상	실적 및 계획 (당년, 억원)		
			'18	'19	'20
합 계			16,594	17,477	17,534
○ 전기시설안전관리	- 취약 전기설비의 예방점검 및 전기사고 사고 조사 등 지원	한국전기안전공사	14	11	24
○ 일반용전기설비 안전점검	- 일반용 전기설비에 대한 정기 점검지원	한국전기안전공사, 한국전력공사	975	983	1,041
○ 전기설비안전기반구축	- 전기공사 표준 시장단가 관리 및 운영	전기산업연구원, 대한전기협회	-	2	5
○ 발전소환경설비 투자지원	- 석탄 및 노후 LNG 발전소 대상 미세먼지 저감 환경설비 투자비용 지원	발전사(공모)	-	248	-
○ 지열발전안전 관리체계 구축	- 포항 「MW급 지열발전 상용화 기술개발사업」 안전관리체계 구축	기업, 대학, 연구소, 협·단체 등	-	10	-
○ 포항지열발전부지 안전관리사업	- 포항 지열발전부지 안전성 평가 및 사후관리방안 마련	기업, 대학, 연구소, 협·단체 등	-	-	16
○ 전력효율향상	- 고효율 전기기기 및 부하관리 기기 보급 지원	한국에너지공단, 한국전력공사, 한국가스공사, 지방자치단체	460	661	444
○ 노후변압기교체지원	- 아파트 노후변압기 교체비용 지원	한국전력공사 한국전기안전공사	-	56	48
○ 신재생에너지 발전차액지원	- 정부가 고시한 신재생발전 기준 가격과 전력거래가격의 차액 지원	'11년말까지 선정된 발전사업자	3,805	3,735	3,639
○ 신재생에너지 보급지원	- 신재생설비 설치비용 지원	신재생에너지센터 지방자치단체	2,267	2,749	2,926
○ 태양광재활용센터 구축기반조성	- 폐 태양광설비 수거, 분리 등 관리를 위한 재활용센터 구축	신재생에너지센터	19	32	22
○ 고분자 연료전지 신뢰성 평가센터 건립	- 연료전지 부품·시스템의 상용화를 위해 기업 개발 제품의 평가·테스트를 지원하는 센터 및 장비 구축	전라북도	-	20	16
○ 태양광 아이디어 시제품 사업화 지원센터 구축	- 창업지원이 가능한 태양광 아이디어 시제품 사업화지원센터 구축 지원	충청북도	-	45	35
○ 초대형풍력실증 기반구축	- 초대형 풍력발전기 인증·실증 지원 인프라 구축	전라남도 전남테크노파크	-	-	53
○ 공공주도대규모해상 풍력단지개발지원	- 신재생에너지 공공주도해상 풍력지구 구축지원	한국에너지공단	-	-	25
○ 조선기자재기업신재생 에너지업종전환지원	- 군산지역 해상풍력, 발전설비 플랜트 제조가 가능한 협동화 공장 및 설비 지원	전라북도, 군산시 군산조선해양기술 사업협동조합	-	-	53
○ 풍력너셀 테스트 베드 구축사업	- 저비용 모사 환경시험평가인증을 위한 풍력 너셀 테스트베드 및 실증센터 구축	경상남도	-	-	6
○ 해상풍력 산업지원 센터 구축	- 해상풍력 전문인력양성, 단지조성 지원, 수용성 확보 기반구축 등	한국에너지공단	-	-	20
○ 에너지신산업 기반구축	- ESS·EMS 등 융합시스템 보급 및 중소기업 ESS 안전조치 지원	한국에너지공단	72	57	74
○ 대구·부산·안동지역블록형 마이크로그리드구축	- 대구·부산·안동에 블록형 마이크로그리드를 구축하여 청정에너지 산업단지 조성	대구광역시	62	-	-

사 업 명	사 업 내 용	지원대상	실적 및 계획 (당년, 억원)		
			'18	'19	'20
○ 전기차충전 서비스산업육성	- 전기차 민간충전사업자에게 충전기 구축비용 일부 지원	한국에너지공단	40	218	168
○ 전기차산업기반구축	- 국내 전기차 관련 중소·중견 기업의 해외진출 및 제주국제 전기차엑스포 개최를 지원	한국에너지공단	3	3	-
○ EV/ESS사용 후 배터리 리사이클링 산업화 추진	- EV와 ESS로부터 발생하는 폐배터리 재사용 시험평가 센터 구축	전라남도	-	20	19
○ 에너지산업융복합 단지 기반구축	- 에너지산업과 연관 산업의 집적 및 융복합을 촉진하기 위한 거점 지역크러스터 조성	지방자치단체	-	6	42
○ 무연탄발전지원	- 국내 무연탄발전사업자 손실보전	한국전력거래소	8	95	151
○ 발전소주변지역 기본지원사업	- 운영발전소 지역에 대한 지원	발전사, 지방자치단체	1,307	1,257	1,239
○ 특별지원사업 (발전소주변지역)	- 발전소 건설 지역에 대한 지원	발전사, 지방자치단체	786	538	639
○ 기타지원 (발전소주변지역)	- 원자력 및 석탄발전소 주변지역 환경 감시활동 지원	지방자치단체	35	36	38
○ 농어촌전기공급사업	- 도서지역 전기공급 운영 결손비 지원 및 도서·벽지 전기공급	한국전력공사	1,283	1,282	1,057
○ 스마트그리드 확산사업	- 스마트그리드관련 사업화가 가능한 사업모델을 실제 전력시장에서 구현	스마트그리드사업단	115	-	-
○ 신재생에너지핵심 기술개발(전력)(R&D)	- 신재생에너지 관련 핵심기술의 개발	기업, 대학, 연구소, 협·단체 등	2,080	2,154	2,395
○ 원자력핵심기술 개발(R&D)	- 원전선진화, 설비성능향상 등 원자력분야 원전 및 핵심기술개발	기업, 대학, 연구소, 협·단체 등	621	612	649
○ 청정화력핵심 기술개발(R&D)	- 기존 화력발전소 성능 개선 및 신규발전소 고효율·친환경화	기업, 대학, 연구소, 협·단체 등	239	253	230
○ LNG발전용가스터빈 고온부품성능검증 기술개발(R&D)	- LNG발전용 가스터빈 고온부품상용화 기술개발을 통해 관련 중소기업 경쟁력 확보 및 국산 자립화 구축	기업, 대학, 연구소, 협·단체 등	-	39	48
○ 석탄발전 미세먼지 저감 친환경설비 혁신기술 개발사업(R&D)	- 석탄화력발전소 환경설비 신공정 및 전기집진, 탈황 및 탈질설비 성능향상	기업, 대학, 연구소, 협·단체 등	-	43	51
○ 원전 중대사고 방지 안전강화 기술개발 사업(R&D)	- 재해재난 등으로 유발되는 원전의 중대사고를 방지하기 위한 가동 안전성 강화	기업, 대학, 연구소, 협·단체 등	-	47	56
○ 농어촌대상 신재생 융복합시스템 개발 및 실증사업(R&D)	- 농어촌 커뮤니티 단위 재생에너지 자원 분석을 기반으로, 지역단위 재생에너지 사업 비즈니스 모델 개발	기업, 대학, 연구소, 협·단체 등	-	40	60
○ 고효율바이오가스 생산기반분산발전 시스템구축사업(R&D)	- 바이오매스에서 생산되는 바이오 가스를 저비용, 고효율로 활용하여 지역에너지 그리드에 안정적 공급	기업, 대학, 연구소, 협·단체 등	-	75	80
○ 발전용가스터빈연료 다변화기술개발(R&D)	- 발전용 가스터빈 연료다변화 R&D를 통해 복합발전소의 연료 수급성 개선	기업, 대학, 연구소, 협·단체 등	-	-	17
○ 화력발전소안전환경 구축기술개발(R&D)	- 화력발전소 안전환경 구축 기술개발을 통해 발전소내 발생사고 예방	기업, 대학, 연구소, 협·단체 등	-	-	25
○ 원전 안전부품 경쟁력 강화 기술개발(R&D)	- 원전 안전관련 기자재 국산화, 품질 향상, 정비 고도화 지원	기업, 대학, 연구소, 협·단체 등	-	-	51

사 업 명	사 업 내 용	지원대상	실적 및 계획 (당년, 억원)		
			'18	'19	'20
○ 스마트그리드 핵심기술개발(R&D)	- 전력과 정보통신 기술을 융합한 스마트그리드 활성화 기술 개발	기업, 대학, 연구소, 협·단체 등	425	359	247
○ 멀티터미널직류 송배전시스템 개발(R&D)	- 전압형 직류송전시스템의 기술 자립화 추진	기업, 대학, 연구소, 협·단체 등	88	47	35
○ ESS기술개발사업(R&D)	- 에너지저장시스템 부품·소재 국산화 및 산업 경쟁력 강화를 위한 기술개발 지원	기업, 대학, 연구소, 협·단체 등	459	366	247
○ 신재생전원확대와 전력계통안정화를 위한 RMS기술개발(R&D)	- 신재생 전원의 급격한 변동성에 대응할 수 있는 통합제어관리 시스템(RMS) 기술개발	기업, 대학, 연구소, 협·단체 등	-	27	47
○ 지능형LVDC(저압 직류)기술개발(R&D)	- 지능형 LVDC(저압직류) 수용가 핵심기술 개발 및 실증	기업, 대학, 연구소, 협·단체 등	-	20	60
○ 신재생에너지연계송전 70kV급핵심전기기 기술개발및실증(R&D)	- 신재생에너지의 원활한 계통접 속을 위한 70kV급 변전소에 적 용할 지능형·친환경 기술 개발	기업, 대학, 연구소, 협·단체 등	-	18	27
○ 미래형스마트 그리드 실증(R&D)	- 도시 아파트 단지 등을 대상으로 국민 체감형 스마트그리드 실증단지 조성	기업, 대학, 연구소, 협·단체 등	-	68	81
○ PCS 경쟁력 강화 핵심기술개발(R&D)	- 전력계통 접속 신뢰도 향상을 위한 전력변환시스템(PCS) 개발	기업, 대학, 연구소, 협·단체 등	-	-	40
○ 전력정보화 및 정책지원(R&D)	- 기술개발 및 해외진출 관련 정보공유 시스템 구축과 정책지원	기업, 대학, 연구소, 협·단체 등	33	32	32
○ 전력표준화 및 인증지원사업(R&D)	- 전력분야 기술혁신과 기술과 제품 의 표준 제·개정 및 적합성 확인	기업, 대학, 연구소, 협·단체 등	321	168	82
○ 친환경 전지융합 실증화단지 구축	- PEMFC 연료전지 기술개발 및 수소·연료전지 실증단지 조성	기업, 대학, 연구소, 협·단체 등	43	-	-
○ 에너지신기술표준화 및인증지원(R&D)	- 신기술분야의 표준 제·개정, 상호운용성 확보 및 적합성 확인을 위한 기반구축 지원	기업, 대학, 연구소, 협·단체 등	43	65	132
○ 국제핵융합실험로 공동개발(R&D)	- 7개국 공동으로 국제핵융합실험 로 건설·운영에 참여하여 미래 상용화 핵심기술 확보	한국연구재단	343	321	454
○ 수상태양광종합 평가센터구축(R&D)	- 수상형 태양광 시스템의 종합적인 품질 평가를 위한 평가센터 구축 및 실증단지 조성	한국에너지공단	-	20	24
○ 수소융합단지 실증(R&D)	- 수소에너지 융복합 실증단지 구축, 대형R&D등 추진기획	기업, 대학, 연구소, 협·단체 등	-	17	-
○ 초고압 직류기반 전력기기 국제 공인 시험인증센터구축(R&D)	- 초고압 직류기반 전력기기 국제 공인 시험인증기반 구축	기업, 대학, 연구소, 협·단체 등	-	-	12
○ 고압전선 국제 상호인정 평가 기반구축(R&D)	- 고압전선 시험·국제 상호인정을 위한 장비 및 시스템 구축	기업, 대학, 연구소, 협·단체 등	-	-	20
○ 기술혁신형 에너지 강소기업 육성(R&D)	- 재생에너지보급확대, 에너지 ICT 융합관련 기술개발 강소기업의 사업화 성장 지원	기업, 대학, 연구소, 협·단체 등	-	-	17
○ 이차전지 안전성 검증센터구축(R&D)	- 이차전지의 화재안전성 시험 평가·인증 지원 체계 구축	기업, 대학, 연구소, 협·단체 등	-	-	150
○ 신재생에너지 표준화 및 인증 고도화 지원(R&D)	- 국제기술협력 활성화 및 선진 기술 조기 확보	기업, 대학, 연구소, 협·단체 등	-	-	11

사 업 명	사 업 내 용	지원대상	실적 및 계획 (당년, 억원)		
			'18	'19	'20
○에너지국제공동연구(R&D)	- 국제기술협력 활성화 및 선진 기술 조기 확보	기업, 대학, 연구소, 협·단체 등	106	105	-
○에너지산업협력 개발지원사업(ODA)	- 개도국의 에너지산업화 지원 요구에 대응하여 전력·에너지 분야 개발협력(ODA)을 지원	기업, 협·단체 등	130	151	201
○에너지인력양성(R&D)	- 전력산업의 인력저변 확대 및 R&D 인력육성	기업, 대학, 연구소, 협·단체 등	208	214	-
○전력산업홍보	- 전력정책에 대한 국민의 이해와 소통을 증진하고, 전력산업의 전략적인 홍보지원	전력거래소, 한국에너지공단, 전기안전공사, 에너지정보문화재단	88	69	64
○전력산업정책개발	- 전력산업의 지속적 발전을 위한 정책 개발	기업, 대학, 연구소, 협·단체 등	5	5	4
○전력해외진출지원사업	- 국내 전기·전력 관련 산업의 수출역량 강화 및 해외시장 진출	기업, 협·단체 등	40	29	45
○신재생에너지산업 해외진출지원	- 신재생에너지 산업 해외진출 기반조성 및 경쟁력 제고	기업, 협·단체 등	41	49	40
○원전현장인력양성원	- 원전 관련 산업체에 필요한 기능인력 양성	원전현장인력 양성재단	30	-	-

<융자사업>

사 업 명	사 업 내 용	융자대상기관 (융자요건)	융자취급 기 관
합 계			
○신재생에너지 금융지원	- 신재생에너지 이용, 생산설비 설치자에 대한 융자지원 - 에너지자립섬 구축, 전기차 및 기타 에너지 신산업에 대한 융자지원	공모 (신재생 설비 설치자 및 신산업분야 투자자)	17개 금융기관

사 업 명	인 수 조 건			융 자 규 모(억원)			
	대하금리 (연리)	대출금리 (연리)	총상환기간 (거치기간)	'18실적 (연말잔액)	'19실적 (연말잔액)	'20계획	
						신규	잔액
합 계				1,760 (7,570)	2,570 (9,513)	2,820	11,802
○신재생에너지 금융지원	1.5%	기준금리 -1.25%p	10년 (5년)	1,760 (7,570)	2,570 (9,513)	2,820	11,802

3. 기금조성 현황 및 계획

(억원)

		'18(누계)	'19년 실적		'20년 계획		비 고
			당 년	누 계	당 년	누 계	
총 조 성	○출연금	-	-	-	-	-	
	- 정부출연	-	-	-	-	-	
	- 민간출연	-	-	-	-	-	
	○부담금	256,526	20,896	277,422	22,251	299,673	
	○차입금	-	-	-	-	-	
	- 특별회계	-	-	-	-	-	
	- 공공기금	-	-	-	-	-	
	- 한 은	-	-	-	-	-	
	- 통화금융기관	-	-	-	-	-	
	- 비통화금융기관	-	-	-	-	-	
	- 기타민간	-	-	-	-	-	
	- 부문간차입	-	-	-	-	-	
	- 차 관	-	-	-	-	-	
	○운영수입	27,268	1,607	28,875	2,383	31,258	
	- 이자수입	7,766	958	8,724	1,273	9,997	
	- 재화및용역판매수입	3,498	11	3,509	-	3,509	
	- 기 타	16,004	638	16,642	1,110	17,752	
	○평가계정	571	-	571	-	571	
	소 계 (A)	284,365	22,503	306,868	24,634	331,502	
사 용 액	○경상지출	230,039	17,494	247,533	17,550	265,083	
	○정부내부상환	-	-	-	-	-	
	○차입금원금상환	-	-	-	-	-	
	○차입금이자상환	-	-	-	-	-	
	○기금운영비	2,404	324	2,728	63	2,791	
	○평가계정	958	-	958	-	958	
	소 계 (B)	233,401	17,818	251,219	17,613	268,832	
순조성액 (A-B)		50,964	4,685	55,649	7,021	62,670	

4. 자산 보유 현황

(억원)

구 분	'18년 말(잔액)	'19년 말(잔액)	'20년 말(추정)
합 계	50,964	55,649	62,670
○ 금융자산	7,367	13,034	15,162
- 한은예치	1	1	-
- 통화금융기관예치	-	-	1,442
- 비통화금융기관예치	547	4,416	2,820
- 국채매입	-	-	-
- 국채외 채권매입	-	-	-
- 주식매입	-	-	-
- 기타 민간예치	6,819	8,617	10,900
○ 정부내부거래	41,300	40,300	47,300
- 타회계예탁	-	-	-
- 타기금예탁	41,300	40,300	47,300
(공공자금관리기금예탁분)	(41,300)	(40,300)	(47,300)
- 부문간예탁	-	-	-
○ 부동산	-	-	-
- 토 지	-	-	-
- 건 물	-	-	-
- 기 타	-	-	-
○ 기타자산(미수수익)	2,297	2,315	208

5. 지원체계

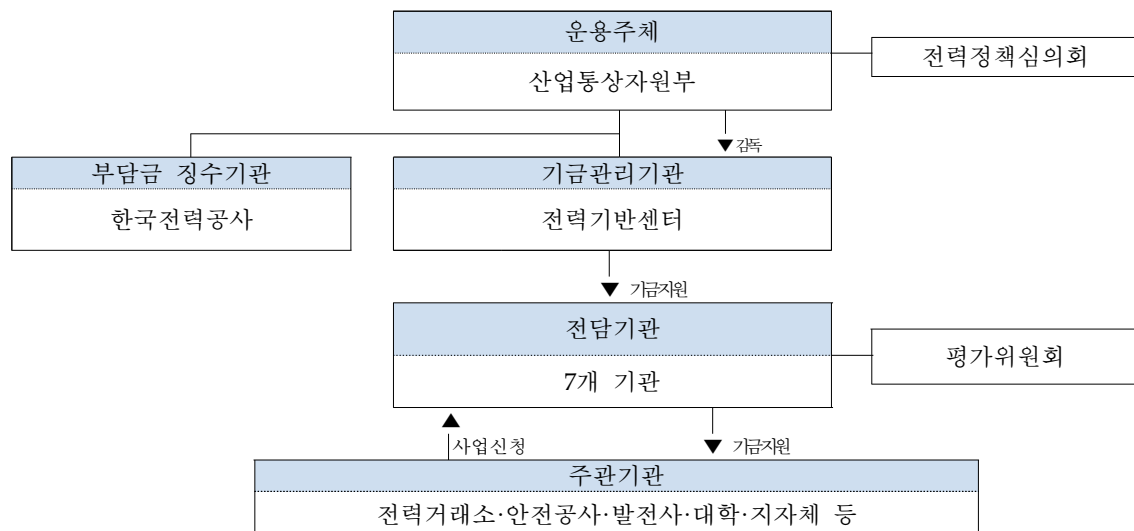

53. 정보통신진흥기금

(IT Promotion Fund)

1. 기금 개요

(1) 설치근거 / 목적	○ 근거 : 정보통신산업 진흥법 제41조(정보통신진흥기금의 설치) ○ 목적 : 정보통신의 진흥을 지원하기 위해 정보통신진흥기금을 설치			
(2) 설치연도	2005년 ³⁾	(3) 운용개시연도	2005년	
(4) 주무부처	과학기술정보통신부	(5) 관리주체	과학기술정보통신부	
(6) 조성재원 (조항)	○ 정부의 출연금 또는 융자금 ○ 전파법에 의한 주파수할당대가 ○ 기금운용 등에 따른 수익금 ○ 차입금과 그 밖의 수입금			
(7) 기금의 용도 (조항)	○ 정보통신에 관한 연구개발사업 ○ 정보통신관련 표준의 개발·제정 및 보급사업 ○ 정보통신관련 인력의 양성사업 ○ 정보통신산업의 기반조성을 위한 사업 ○ 전파법에 의한 주파수할당대가 반환금 등			
(8) 여유자금 운용범위	○ 금융기관(채신관서 포함)에의 위탁 ○ 공공자금관리기관에의 예탁 ○ 연기금투자폴에의 예탁			
(9) 회계방식	○ 국가회계기준			
(10) 기금관리방식	직접관리	부서명 : 과학기술정보통신부 정보통신산업정책과(Tel : 044-202-6224)		
	위탁관리	기관명 : 한국방송통신전파진흥원 기금운용본부 (Tel : 061-350-1230)		
		인력규모 : 12명		
(11) 위탁 관리시 관리비지급방식	부서운영비지급 방식 (지급규모, 백만원)	‘18실지급	‘19실지급	‘20계획
		21,062	24,758	24,546
	대하·대출 금리차 지원방식 (대하: %, 대출: %)	‘18실지급	‘19실지급	‘20계획
		-	-	-

3) '93년 1월 기금설치 이후 '96년 1월부터 정보화촉진기금으로 개편하여 일반 및 연구개발계정으로 구분·운용해오다가 '05년 1월부터 현재의 정보통신진흥기금으로 개편함(기존 정보화촉진기금의 연구개발계정만 승계, 일반계정은 폐지)

2. 기금운용 현황

(1) 기금운용 총괄표

(억원)

수 입 (조 달)				지 출			
항 목	'18실적	'19실적	'20계획	항 목	'18실적	'19실적	'20계획
합 계	12,128	12,731	11,377	합 계	12,128	12,731	11,377
○ 자체수입	10,398	7,169	7,230	○ 사업비	6,384	8,899	9,031
- 법정부담금	9,354	6,210	6,101	- 경상사업	6,034	8,579	8,775
- 통화금융기관이자수입	2	2	2	- 융자사업	350	320	256
- 기타재산수입	34	68	67				
- 통화금융기관융자 원금회수	600	568	563				
- 기타경상이전수입	408	320	497	○ 기금운영비	211	247	245
- 징계부과금	-	1	-	- 인건비	105	111	127
				- 기타운영비	106	136	118
○ 정부내부수입	1,003	32	2,510	○ 정부내부지출	-	2,500	-
- 공자예탁원금회수	1,000	-	2,500	- 공자기금예탁	-	2,500	-
- 공자예탁이자회수	3	32	10				
				○ 기금회계간거래	-	-	104
				- 특별회계전출	-	-	104
○ 차입금	-	-	-	○ 차입금원금상환	-	-	-
- 국공채발행	-	-	-	- 국공채원금상환	-	-	-
- 한국은행차입	-	-	-	- 한은차입원금상환	-	-	-
- 통화금융기관차입	-	-	-	- 통화금융기관원금상환	-	-	-
- 비통화금융기관차입	-	-	-	- 비통화금융기관원금상환	-	-	-
- 기타민간차입	-	-	-	- 기타민간차입원금상환	-	-	-
- 해외차관	-	-	-	- 해외차관원금상환	-	-	-
				○ 차입금이자상환	-	-	-
○ 기타여유자금회수	727	5,530	1,637	○ 기타여유자금운용	5,533	1,085	1,997
- 한국은행회수	-	-	-	- 한국은행예치	-	-	-
- 통화금융기관회수	-	1,545	920	- 통화금융기관예치	1,615	600	1,140
- 비통화금융기관회수	727	3,985	717	- 비통화금융기관예치	3,918	485	857

(2) 사업별 지원 현황

<경상사업>

사 업 명	사 업 내 용	지원대상	실적 및 계획 (당년, 억원)		
			'18	'19	'20
합 계			6,384	8,899	9,031
○ 정보통신방송기반조성	- 천리안통신위성이용기반구축	한국전자통신연구원	-	6	14
○ SW산업활성화	- ICT융합산업원천기술개발, ICT 융합공동응용혁신기술개발	정보통신기획평가원	266	920	489
○ 인터넷융합산업	- 빅데이터플랫폼 및 네트워크 구축, 지능정보서비스확산 등	한국정보화진흥원, 한국데이터산업진흥원 등	-	1,543	1,724
○ 정보통신융합산업	- 지능정보산업인프라조성, 정보통신융합기술개발지원 등	한국정보화진흥원, 정보통신산업진흥원, 정보통신기획평가원 등	-	2,515	2,414
○ SW산업진흥	- SW산업기반확충, 이노베이션 아카데미 등	한국과학기술기획평가원, 한국정보화진흥원, 소프트웨어정책연구소 등	-	3,279	3,713
○ 정보보호및활용	- 정보보호핵심원천기술개발, 5G+ 핵심서비스보안강화 등	정보통신기획평가원, 한국인터넷진흥원 등	-	636	677
○ 정보통신방송산업진흥	- SW컴퓨팅산업원천기술개발, 정보통신창의인재양성 등	정보통신기획평가원, 한국인터넷진흥원 등	6,118	-	-

<융자사업>

사 업 명	사 업 내 용	융자대상기관 (융자요건)	융자취급 기 관
○ 정보통신융합기술 개발지원(융자)	-	○ ICT기술개발을 희망하는 중소기업 등	○ 중소기업은행 등 19개 금융기관

사 업 명	인 수 조 건			융 자 규 모(억원)			
	대하금리 (연리)	대출금리 (연리)	총상환기간 (거치기간)	'18실적 (연말잔액)	'19실적 (연말잔액)	'20계획	
						신규	잔액
합 계				350 (1,552)	320 (1,304)	256	1,004
○ 정보통신융합 기술개발지원 (융자)	· 일반담보 : 대출금리 -1.05% · 기술담보 : 대출금리 -1.55%	당분기 공자기금 융자계정 신규대출 금리-1%	5년 (2년)	350 (1,552)	320 (1,304)	256	1,004

3. 기금조성 현황 및 계획

(억원)

		'18(누계)	'19년 실적		'20년 계획		비 고
			당 년	누 계	당 년	누 계	
총 조 성	○출연금	4,952	-	4,952	-	4,952	
	- 정부출연	4,952	-	4,952	-	4,952	
	- 민간출연	-	-	-	-	-	
	○부담금	119,203	6,210	125,413	6,101	131,514	
	○차입금	-	-	-	-	-	
	- 특별회계	-	-	-	-	-	
	- 공공기금	-	-	-	-	-	
	- 한 은	-	-	-	-	-	
	- 통화금융기관	-	-	-	-	-	
	- 비통화금융기관	-	-	-	-	-	
	- 기타민간	-	-	-	-	-	
	- 부문간차입	-	-	-	-	-	
	- 차 관	-	-	-	-	-	
	○운영수입	31,389	423	31,812	579	32,391	
	- 이자수입	13,849	102	13,951	79	14,030	
	- 재화및용역판매수입	-	-	-	-	-	
	- 기 타	17,093	321	17,414	497	17,911	
	○평가계정	1	-	1	-	1	
	소 계 (A)	155,546	6,633	162,179	6,677	168,856	
사 용 액	○경상지출	144,862	8,579	153,441	8,879	162,320	
	○정부내부상환	-	-	-	-	-	
	○차입금원금상환	-	-	-	-	-	
	○차입금이자상환	-	-	-	-	-	
	○기금운영비	3,600	248	3,848	245	4,093	
	○평가계정	301	-	301	-	301	
	소 계 (B)	148,462	8,827	157,289	9,124	166,413	
순조성액 (A-B)		7,084	△2,193	4,890	△2,447	2,443	

4. 자산 보유 현황

(억원)

구 분	'18년말(잔액)	'19년말(잔액)	'20년말(추정)
합 계	7,505	5,162	2,202
○ 금융자산	7,036	2,353	1,857
- 한은예치	-	-	-
- 통화금융기관예치	1,615	550	495
- 비통화금융기관예치	3,919	539	485
- 국채매입	-	-	-
- 국채외 채권매입	-	-	-
- 주식매입	-	-	-
- 기타 민간예치	1,502	1,264	877
○ 정부내부거래	-	2,500	-
- 타회계예탁	-	-	-
(타회계예탁분)	-	-	-
- 타기금예탁	-	2,500	-
(공공자금관리기금예탁분)	-	2,500	-
- 부문간예탁	-	-	-
○ 부동산	-	-	-
- 토 지	-	-	-
- 건 물	-	-	-
- 기 타	-	-	-
○ 기타자산(미수수익)	469	309	345

5. 지원체계 ※ 도표 형식으로 작성 (2019년도 기금현황 참고)

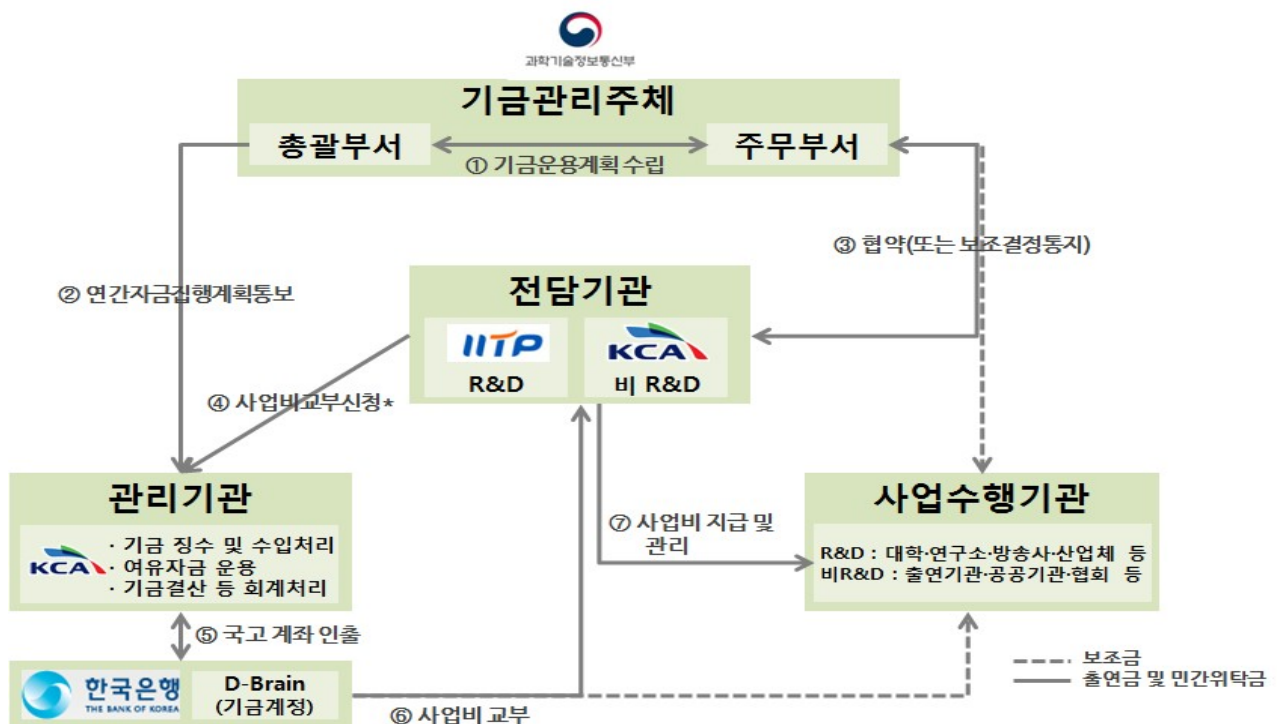

54. 주택도시기금

(National Housing & Urban Fund)

1. 기금 개요

(1) 설치근거 / 목적	○ 근거 : 주택도시기금법 제3조 ○ 목적 : 주거복지 증진과 도시재생 활성화를 지원함으로써 국민의 삶의 질 향상에 이바지함			
(2) 설치연도	1981년	(3) 운용개시연도	1981년	
(4) 주무부처	국토교통부	(5) 관리주체	국토교통부	
(6) 조성재원 (조항)	○ 「주택도시기금법」 제5조 - 자체재원 : 대출금 회수, 이자수입 등 ○ 「주택도시기금법」 제7조, 시행령 제4조 및 제5조, 「주택법」 제75조 등 - 차입금 : 국민주택채권, 기타민간예수금(청약저축) 등 ○ 「공공자금관리기금법」 제4조, 「주택도시기금법」 제23조 제3항 등 - 정부내부지출 : 농특·공자기금 예수금, 복권기금전입금 등			
(7) 기금의 용도 (조항)	○ 「주택도시기금법」 제9조 - 국민주택의 건설 및 국민주택건설을 위한 대지조성사업 - 정비사업 용자 및 도시재생사업에 대한 출자, 투자, 융자 - 예탁금·국민주택채권·청약저축·차관자금 등의 원리금 상환			
(8) 여유자금 운용범위	○ 「주택도시기금법」 제9조제4항 및 시행령 제17조 - 현금성 및 유동성 : MMDA, MMF 등 - 중장기 : 정기예금, Wrap, 연기금투자폴 등			
(9) 회계방식	○ 국가회계기준			
(10) 기금관리방식	직접관리	부서명 : 국토교통부 주택기금과(Tel : 044-201-3339)		
	위탁관리	기관명 : 주택도시보증공사 기금사업본부(Tel : 051-998-2213)		
		인력규모 : 192명(주택도시보증공사 기금사업본부 현원)		
(11) 위탁 관리시 관리비지급방식	부서운영비지급 방식 (지급규모, 백만원)	‘18실지급	‘19실지급	‘19계획
		249,121	242,161	156,516
	대하·대출 금리차 지원방식 (대하: %, 대출: %)	‘17실지급	‘18실지급	‘19계획
		-	-	-

2. 기금운용 현황

(1) 기금운용 총괄표

(억 원)

수입(조달)				지출			
항목	'18실적	'19실적	'20계획	항목	'18실적	'19실적	'20계획
합계	693,213	745,935	844,191	합계	693,213	745,935	844,191
○ 자체수입	125,299	143,810	159,369	○ 사업비	234,316	266,516	271,710
- 재산수입	28,291	30,060	33,297	- 경상사업	34,495	46,242	51,860
· 정부출자수입	3,546	3,113	2,355	- 융자사업	199,821	220,274	219,850
· 이자수입	24,745	26,947	30,942				
- 경상이전수입	1,462	677	823				
· 법정부담금	-	-	20				
· 기타경상이전수입	1,462	677	803	○ 기금운영비	9	8	6
- 재화및용역판매수입	728	516	680	- 인건비	-	-	-
· 기타잡수입	728	516	680	- 기타운영비	9	8	6
- 융자원금회수	94,818	112,557	124,569				
○ 정부내부수입	297,431	288,791	297,985	○ 정부내부지출	94,533	91,165	107,902
- 일반회계전입	10,380	17,368	24,240	- 공자기금예수원금상환	508	305	122
- 복권기금전입	5,504	5,927	5,504	- 공자기금예수이자상환	17	7	9
- 기금예탁원금회수	102,017	95,835	84,350	- 공무원기금예수원금상환	100	-	-
- 기금예탁이자수입	1,974	1,712	1,521	- 공무원기금예수이자상환	4	-	-
- 예수금	170,808	162,074	177,296	- 사학진흥기금예탁금	2,156	495	529
· 기타민간예수금	170,708	162,074	177,296	- 공공자금관리기금예탁금	85,000	84,300	102,150
· 기금예수금	100	-	-	- 복권기금반환금	-	183	17
- 타계정전입금	6,749	5,874	5,074	- 도시계정으로의전출금	6,749	5,874	5,074
○ 차입금	151,162	154,180	150,000	○ 차입금원금상환	253,410	244,310	314,551
- 국공채발행	151,162	154,180	150,000	- 국공채원금상환	112,661	122,594	161,476
				- 기타민간예수금원금상환	140,749	121,716	153,075
				○ 차입금이자상환	22,374	20,848	24,112
				- 국공채이자상환	14,236	13,417	15,244
				- 기타민간예수금이자상환	8,138	7,431	8,868
○ 기타여유자금회수	119,321	159,154	236,837	○ 기타여유자금운용	88,571	123,088	125,910
- 통화금융기관회수	14,210	13,486	21,600	- 통화금융기관예치	13,486	8,957	21,600
- 비통화금융기관회수	105,112	145,668	215,237	- 비통화금융기관예치	74,999	114,003	104,010
- 기타민간회수	-	-	-	- 기타	86	128	300

(2) 사업별 지원 현황

<경상사업>

사 업 명	사 업 내 용	지원대상	실적 및 계획 (당년, 억원)		
			'17	'18	'19
합 계			34,495	46,242	51,860
○ 다가구매입임대출자	- 매입임대사업비의 일부를 지원	LH, 지자체 등	9,074	18,664	17,103
○ 전세임대경상보조	- 전세임대사업 필요경비 보조	LH, 지자체 등	909	946	1,269
○ 주택금융신용보증기금출연	- 주택금융신용보증기금출연금 지급	한국주택금융공사	1,135	1,127	1,033
○ 국민임대출자	- 국민임대주택건설을 위한 재정지원	LH, 지자체 등	1,531	3,487	5,681
○ 영구임대출자	- 영구임대주택건설을 위한 재정지원	LH, 지자체 등	643	2,812	3,635
○ 행복임대출자	- 행복주택건설을 위한 재정지원	LH, 지자체 등	7,346	9,648	12,082
○ 임대주택리츠출자	- 임대주택리츠 조성에 대한 재정지원	임대주택리츠	7,829	3,666	5,501
○ 주택도시보증공사출자	- 정책보증사업 추진을 위한 재정지원	주택도시보증공사	700	-	-
○ 도시재생지원출자	- 도시재생 사업을 위한 재정지원	도시재생사업자	1,441	1,192	1,280
○ 도시재생사업지원	- 도시재생지원기구 업무위탁비 등	도시재생지원기구	23	100	206
○ 이차보전지원	- 생초자금, 다담돌유동화분 등 이차보전	수탁은행 등	1,372	2,178	2,505
○ 재건축초과이익환수	- 재건축초과이익환수금 지자체 배분	지자체	-	-	-
○ 위탁수수료	- 수탁은행 기금대출 등 취급수수료	각 수탁기관	2,491	2,422	1,565

<융자사업>

사 업 명	사 업 내 용	융자대상기관 (융자요건)	융자취급 기 관
○ 구입자금융자	- 무주택세대주를 위한 주택구입자금 지원	개인수요자	수탁은행
○ 전세자금융자	- 저소득무주택자를 위한 전세자금 지원	개인수요자	수탁은행, LH 등
○ 국민임대융자	- 국민임대주택 건설을 위한 지원	지자체, LH	수탁은행
○ 행복주택융자	- 행복주택 건설을 위한 지원	지자체, LH	수탁은행
○ 공공임대융자	- 공공임대주택 건설을 위한 지원	지자체, LH, 임대사업자	수탁은행
○ 다가구매입임대융자	- 다가구매입임대주택 건설을 위한 지원	지자체, LH	수탁은행
○ 도시재생지원융자	- 도시재생 사업을 위한 지원	도시재생사업자 등	주택도시보증공사
○ 기타	- 분양주택건설, 주거환경개선을 위한 지원	지자체, LH, 임대사업자	수탁은행

사 업 명	인 수 조 건			융 자 규 모(억원)			
	대하금리 (연리)	대출금리 (연리)	총상환기간 ¹⁾ (거치기간)	'17실적 (연말잔액)	'18실적 (연말잔액)	'19계획	
						신규	잔액
합 계				1,064,317	1,171,628	219,850	1,266,909
○ 국민임대		1.8	45년(30)	247,065	274,878	29,024	299,788
○ 공공임대		2.3~4.0	30년(10)	202,648	203,010	8,972	197,692
○ 민간임대		2.0~4.0	4~20년(만기상환)	34,193	52,678	19,076	71,507
○ 행복주택		1.8	45년(30)	34,042	44,994	16,713	61,163
○ 공공분양		3.6~4.6	3~4년	14,371	12,360	2,705	10,428
○ 주택구입전세자금		2.00~3.15	10년(0.1)~30년(0.1)	379,045	395,118	93,992	403,041
○ 기존주택전세임대		2.0	1년	145,978	175,240	38,733	199,648
○ 주거환경개선 등		1.3~1.5	6년~20년(1,2)	4,622	6,901	2,745	9,431
○ 도시재생지원융자 등		1.5~2.2	5년~13년	2,353	6,449	7,891	14,211

3. 기금조성 현황 및 계획

(억원)

		'18년 실적 (누계)	'19년 실적		'20년 계획		비고
			당년	누계	당년	누계	
총 조 성	○출연금	93,410	17,368	110,778	24,240	135,018	
	- 정부출연	93,410	17,368	110,778	24,240	135,018	
	- 민간출연	-	-	-	-	-	
	○부담금	200	-	200	20	220	
	○차입금	3,966,653	322,182	4,288,835	332,800	4,621,635	
	- 특별회계	5,713	-	5,713	-	5,713	
	- 복권기금	236,800	5,927	242,727	5,504	248,231	
	- 한은	-	-	-	-	-	
	- 통화금융기관	6,750	-	6,750	-	6,750	
	- 비통화금융기관	-	-	-	-	-	
	- 기타민간	3,717,390	316,255	4,033,645	327,296	4,360,941	
	- 부문간차입	-	-	-	-	-	
	- 차관	-	-	-	-	-	
	○운영수입	2,197,537	32,965	2,230,502	36,301	2,266,803	
	- 민간이자수입	640,862	26,947	667,809	30,942	698,751	
	- 정부내부이자수입	6,060	1,712	7,772	1,521	9,293	
	- 자산매각수입	3,780	-	3,780	-	3,780	
	- 기타	1,546,836	4,306	1,551,142	3,838	1,554,980	
	○평가계정	-	-	-	-	-	
	소계 (A)	6,257,801	372,515	6,630,315	393,361	7,023,676	
사 용 액	○경상지출	291,402	43,820	335,222	50,295	385,517	
	○정부내부상환	334,851	495	335,346	148	335,494	
	○차입금원금상환	2,377,438	244,310	2,621,749	314,551	2,936,300	
	○기금운영비	171,478	2,430	173,907	1,571	175,478	
	○평가계정	706	-	706	-	706	
	소계 (B)	3,175,874	291,055	3,466,930	366,565	3,833,495	
순조성액 (A-B)		3,081,926	81,459	3,163,386	26,795	3,190,181	

4. 자산 보유 현황

(억원)

구 분	'18년 말(잔액)	'19년 말(잔액)	'20년 말(추정)
합 계	1,713,139	1,821,892	1,859,901
○ 금융자산	1,611,109	1,731,359	1,750,429
- 한은예치	-	-	-
- 통화금융기관예치	13,486	8,957	10,000
- 비통화금융기관예치	366,466	358,300	253,850
- 국채매입	-	-	-
- 국채외 채권매입	1,300	150	-
- 주식매입	203,967	235,142	267,833
- 기타 민간예치	1,025,890	1,128,809	1,218,746
○ 정부내부거래	99,903	88,863	107,192
- 타회계예탁	-	-	-
- 타기금예탁	99,903	88,863	107,192
(공공자금관리기금예탁분)	95,801	84,300	102,150
- 부문간예탁	-	-	-
○ 부동산	-	-	-
- 토 지	-	-	-
- 건 물	-	-	-
- 기 타	-	-	-
○ 기타자산(미수수익)	2,127	1,670	2,280

5. 지원체계

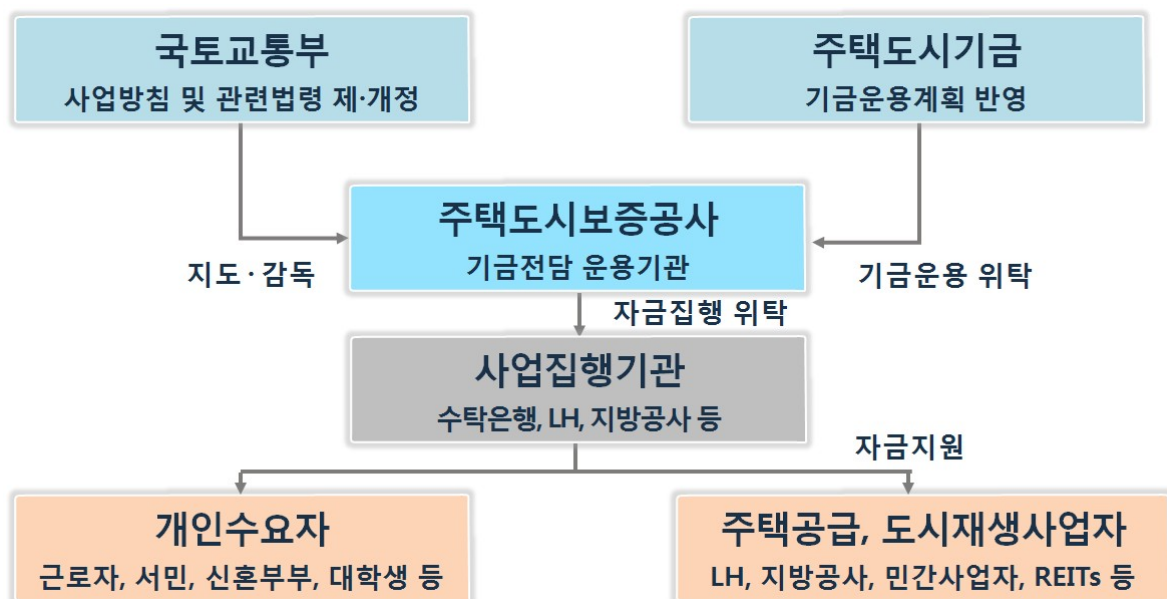

55. 중소벤처기업창업 및 진흥기금

(Fund for Establishment & Promotion of SMEs)

1. 기금 개요

(1) 설치근거 / 목적	○ 근거 : 중소기업진흥에 관한 법률 (제63조) ○ 목적 : 중소기업의 창업촉진, 산업의 균형있는 발전과 산업기반의 구축, 경영기반 확충 및 구조고도화에 필요한 재원의 확보			
(2) 설치연도	1978년	(3) 운용개시연도	1979년	
(4) 주무부처	중소벤처기업부	(5) 관리주체	중소벤처기업진흥공단	
(6) 조성재원 (조항)	○ 법 제64조(기금의조성) 1. 정부 또는 지방자치단체의 출연금 및 융자금 2. 정부 또는 지방자치단체 외의 자의 출연금 및 융자금 3. 채권발행 조성자금 및 복권수익금, 공자기금 예수금 4. 기금운용 수익금 등			
(7) 기금의 용도 (조항)	○ 법 제67조(기금의 사용 등) 1. 창업기업지원, 신성장기반 등 융자지출 2. 연수사업, 창업성공패키지 등 경상지출 3. 전산시스템구축, 중소기업모태조합출자 등 자본지출 * 사용 용도는 사업으로 지정하고 있으나 요약시 위 내용과 같음			
(8) 여유자금 운용범위	○ 중소벤처기업지원사업 수행과정에서 일시적으로 보유하는 대기성 자금			
(9) 회계방식	○ 국가회계기준			
(10) 기금관리방식	직접관리	부서명 : 중소벤처기업진흥공단 기금관리실 (Tel : 055-751-9431 ~ 2, 9435)		
	위탁관리	기관명 : (Tel : -)		
		인력규모 : 명(본부 명, 일선기관 명)		
(11) 위탁 관리시 관리비지급방식	부서운영비지급 방식 (지급규모, 백만원)	‘18실지급	‘19실지급	‘20계획
	대하·대출 금리차 지원방식 (대하: %, 대출: %)	‘18실지급	‘19실지급	‘20계획

2. 기금운용 현황

(1) 기금운용 총괄표

(억원)

수 입 (조 달)				지 출			
항 목	'18실적	'19실적	'20계획	항 목	'18실적	'19실적	'20계획
합 계	89,510	86,634	96,340	합 계	89,510	86,634	96,340
○ 자체수입	37,437	35,085	37,532	○ 사업비	50,607	48,258	55,346
- 법정부담금	27	-	-	- 경상사업	1,800	1,676	1,833
- 사업수입	112	144	118	- 자본지출	4,657	3,002	7,613
- 용자원금회수	34,099	31,547	33,925	- 용자사업	44,150	43,580	45,900
- 용자이자수입	2,965	3,145	3,167				
- 기타경상이전수입	234	249	322	○ 기금운영비	1,075	1,155	1,221
- 관유물매각대	-	-	-	- 인건비	841	905	966
				- 기타운영비	234	250	255
○ 정부내부수입	10,726	8,815	12,728	○ 정부내부지출	338	331	331
- 일반회계전입	9,937	8,270	12,172	- 공자예수원금상환	12	-	-
- 복권기금전입	489	545	556	- 공자예수이자상환	326	331	331
- 공자기금예수	300	-	-				
○ 차입금	41,300	42,675	45,900	○ 차입금원금상환	34,100	33,731	35,800
- 기타민간차입	41,300	42,675	45,900	- 기타민간차입원금상환	34,100	33,731	35,800
				○ 차입금이자상환	3,210	3,118	3,642
				- 기타민간차입이자상환	3,210	3,118	3,642
○ 기타여유자금회수	47	59	180	○ 기타여유자금운용	180	41	-
- 통화금융기관회수	47	59	180	- 통화금융기관예치	180	41	-

(2) 사업별 지원 현황

<경상사업>

사 업 명	사 업 내 용	지원대상	실적 및 계획 (당년, 억원)		
			'18	'19	'20
합 계			1,800	1,676	1,833
○ 정책자금지원 성과향상	- 종합진단을 통하여 중소기업에 위한 각종 지원시책을 맞춤 연계지원 등	중소기업	131	127	98
○ 글로벌 협력 기반 구축	- 글로벌협력네트워크 구축 및 강화, 국제회의 개최 및 참가 등	중소기업	24	16	18
○ 수출인큐베이터	- 중소기업의 수출애로 해결 및 해외시장 개척지원	중소기업	108	130	199
○ 지역중소기업 수출마케팅	- 국내중소기업의 해외시장개척 및 해외 바이어 맞춤형 매칭	중소기업	15	17	-
○ 온라인수출플랫폼	- 온라인 마케팅지원을 통한 판로애로 해결 및 수출경쟁력 강화	중소기업	38	34	41
○ 사업전환촉진	- 중소기업의 사업전환 이행 지원 및 성공률 제고	중소기업	12	12	11
○ 레저장비산업 개발지원	- 자전거모터보트산업육성을 통한 내수확대 및 수출산업화 도모	중소기업	22	21	20
○ 연수사업	- 중소기업 재직자 전문 연수원 운동을 통해 중소기업의 인재양성을 지원	중소기업	184	168	195
○ 중소기업정보제공	- 국내외 중소기업 관련정보 제공 및 시책자료 발간	중소기업	21	22	22
○ 창업성공패키지	- 창업 전 단계를 패키지 방식으로 일괄 지원하여 초기 창업기업의 창업 성공률 제고	창업초기 중소기업	1,019	916	1,041
○ 기업인력애로센터 활용 청년취업 지원	- 청년장병 등 청년 구직자 직무교육 및 중소기업 취업 연계를 통해 청년 구직난 및 중소기업 구인난 해소	중소기업	81	86	87
○ 기술료사업	- 정부R&D 사업의 성공보수로 징수한 기술료를 통한 R&D 재투자 및 사업화 촉진	중소기업	127	127	101
○ 중기제품거래 활성화	- 우수 중소기업 제품의 사전·사후 마케팅 및 간접광고 지원	중소기업	18	-	-

<자본지출>

사 업 명	사 업 내 용	실적 및 계획 (당년, 억원)		
		'18	'19	'20
합 계		4,657	3,002	7,613
○중소기업 모태조합출자	- 모태조합 출자를 통하여 창업 활성화 및 민간투자자금 유치	4,500	2,900	7,400
○전산시스템구축	- 노후 전산장비 교체, 차세대시스템 도입 등 전산 인프라 구축	48	37	60
○충청연수원 건립	- 충청권의 창업활성화와 재직자 직무능력 향상을 위해 연수원 건립	109	65	153

<융자사업>

사 업 명	사 업 내 용	융자대상기관 (융자요건)	융자취급 기 관
합 계			
○ 혁신창업사업화자금 (융자)	- 중소기업창업지원법에 의한 창업자 및 창업을 준비중인 자, 만 39세 이하 청년창업자 등에 시설 및 운전자금 융자	창업초기 중소기업	중진공 및 금융기관
○ 투융자복합금융	- 기술성과 미래성장성이 우수한 중소기업에 융자와 투자를 복합하여 시설 및 운전자금 지원	중소기업	중진공
○ 신시장진출지원자금 (융자)	- 중소기업이 보유한 우수 기술·제품의 글로벌화 촉진 및 수출인프라 조성을 위한 생산설비 및 운전자금 융자	중소기업	중진공
○ 신 성장 기 반 자 금 (융자)	- 혁신성장 중소기업의 생산성향상, 고부가가치화 등 경쟁력 강화에 필요한 시설 및 운전자금 융자	중소기업	중진공 및 금융기관
○ 긴급경영안정자금 (융자)	- 일시적인 경영애로, 재해 등으로 자금 수급에 어려움을 겪는 중소기업에 운전자금 융자	중소기업	중진공
○ 재 도 약 지 원 지 금 (융자)	- 재도약(사업전환, 재창업, 구조개선) 중소기업에 시설 및 운전자금 융자	중소기업	중진공 및 금융기관

사 업 명	인 수 조 건			용 자 규 모(억원)			
	대하금리 (연리)	대출금리 (연리)	총상환기간 (거치기간)	'18실적 (연말잔액)	'19실적 (연말잔액)	'20계획	
						신규	잔액
합 계				155,290	165,180	45,900	169,748
○ 혁신창업사업화 자금(융자)	0.85	1.85	10 (4)	67,982	86,671	25,500	89,639
○ 신시장진출지원 자금(융자)	-	2.15	10 (4) (내수기업의 수출기업화 5(2))	16,426	4,528	2,000	4,962
○ 재도약지원자금 (융자)	1.15	2.15	10 (5) (구조개선전용자금 5(2))	9,970	10,705	2,100	10,718
○ 신성장기반자금 (융자)	1.65	2.65 (제조현장 스마트 등 2.15)	10 (4)	45,456	48,114	13,300	49,040
○ 긴급경영안정 자금(융자)	-	2.65	5 (2)	9,349	9,247	1,000	9,544
○ 투융자복합금융	-	별도금리	5 (2)	6,107	5,915	2,000	5,845

3. 기금조성 현황 및 계획

(억원)

		'18(누계)	'19년 실적		'20년 계획		비고
			당년	누계	당년	누계	
총 조 성	○출연금	106,044	8,815	114,859	12,728	127,587	
	- 정부출연	105,863	8,815	114,678	12,728	127,406	
	- 민간출연	181	-	181	-	181	
	○부담금	3,852	-	3,852	-	3,852	
	○차입금	679,747	42,675	722,422	45,900	768,322	
	- 특별회계	81,334	-	81,334	-	81,334	
	- 공공기금	18,300	-	18,300	-	18,300	
	- 한은	-	-	-	-	-	
	- 통화금융기관	10,291	-	10,291	-	10,291	
	- 비통화금융기관	-	-	-	-	-	
	- 기타민간	569,822	42,675	612,497	45,900	658,397	
	- 부문간차입	-	-	-	-	-	
	- 차관	-	-	-	-	-	
	○운영수입	159,722	3,596	163,319	3,787	167,105	
	- 이자수입	117,270	3,145	120,415	3,167	123,581	
	- 재화및용역판매수입	8,215	86	8,301	100	8,401	
	- 기타	34,237	365	34,602	520	35,122	
	○평가계정	-	-	-	-	-	
	소계 (A)	949,364	55,087	1,004,451	62,415	1,066,866	
사 용 액	○경상지출	83,706	4,680	88,384	9,446	97,830	
	○정부내부상환	109,420	331	109,750	331	110,081	
	○차입금원금상환	445,680	33,731	479,411	35,800	515,211	
	○차입금이자상환	107,768	3,118	110,886	3,642	114,528	
	○기금운영비	17,675	1,155	18,831	1,221	20,052	
	○평가계정	-	-	-	-	-	
	소계 (B)	764,250	43,015	807,263	50,440	857,703	
순조성액 (A-B)		185,115	12,073	197,188	11,975	209,163	

4. 자산 보유 현황

(억원)

구 분	'18년말(잔액)	'19년말(잔액)	'20년말(추정)
합 계	181,145	190,728	212,958
○ 금융자산	177,511	187,036	209,173
- 한은예치	-	-	-
- 통화금융기관예치	532	95	95
- 비통화금융기관예치	830	507	283
- 국채매입	-	-	-
- 국채외 채권매입	-	1,000	2,000
- 주식매입	30,128	33,150	40,550
- 기타 민간예치	146,021	152,284	166,245
○ 정부내부거래	-	-	-
- 타회계예탁	-	-	-
- 타기금예탁	-	-	-
(타기금예탁분)	-	-	-
- 부문간예탁	-	-	-
○ 부동산	2,460	2,591	2,771
- 토 지	1,048	1,158	1,158
- 건 물	1,344	1,304	1,384
- 기 타	68	129	229
○ 기타자산(미수수익)	1,174	1,101	1,014

5. 지원체계

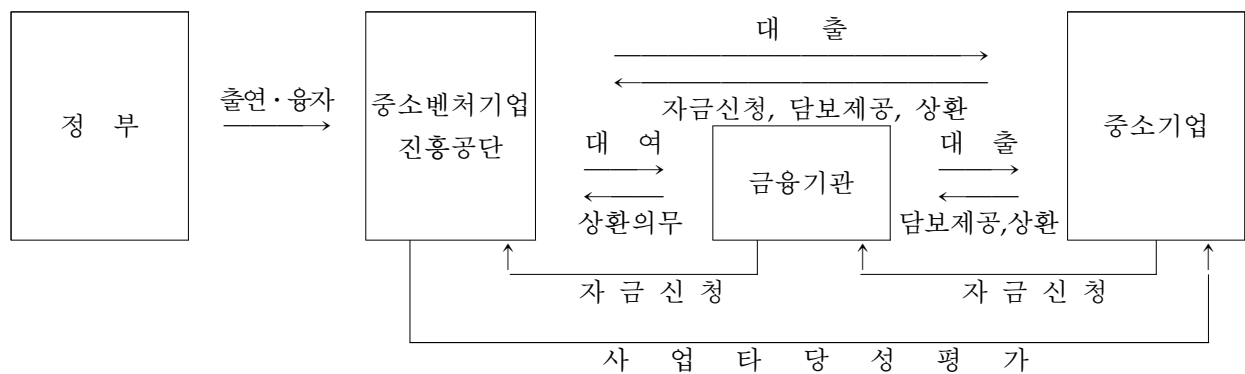

56. 지역신문발전기금

(Local Press Commission Fund)

1. 기금 개요

(1) 설치근거 / 목적	○ 근거 : 지역신문발전지원특별법 제13조 ○ 목적 : 지역신문의 건전한 발전기반을 조성하여 여론의 다원화, 민주주의 실현 및 지역사회의 균형발전에 이바지			
(2) 설치연도	2004년	(3) 운용개시연도	2005년	
(4) 주무부처	문화체육관광부	(5) 관리주체	문화체육관광부 장관	
(6) 조성재원 (조항)	○ 지역신문발전지원 특별법 제13조 2항 - 정부의 출연금 - 다른 기금으로부터의 전입금 - 개인 또는 법인으로부터의 기부금품 - 기금의 운용으로 생기는 수익금 - 그 밖에 대통령령이 정하는 수입금			
(7) 기금의 용도 (조항)	○ 지역신문발전지원 특별법 제15조 - 지역신문의 경영여건 개선을 위한 지원 - 지역신문의 유통구조 개선에 관한 지원 - 지역신문의 발전을 위한 인력양성 및 교육·조사·연구 - 지역신문의 정보화 지원 - 그 밖에 지역신문의 경쟁력 강화와 공익성 제고를 위하여 필요한 사업으로서 대통령령으로 정하는 사업			
(8) 여유자금 운용범위	○ 금융기관 예치 및 연기금투자품			
(9) 회계방식	○ 국가회계			
(10) 기금관리방식	직접관리	부서명 : 부처명 해당과명 (Tel : 지역번호-****-****)		
	위탁관리	기관명 : 한국언론진흥재단 (Tel : 02-2001-7821)		
		인력규모 : 4 명(본부 4 명, 일선기관 명)		
(11) 위탁 관리시 관리비지급방식	부서운영비지급 방식 (지급규모, 백만원)	‘18실지급	‘19실지급	‘20계획
		560	552	602
	대하·대출 금리차 지원방식 (대하: %, 대출: %)	‘18실지급	‘19실지급	‘20계획
		-	-	-

2. 기금운용 현황

(1) 기금운용 총괄표

(억원)

수 입 (조 달)				지 출			
항 목	'18실적	'19실적	'20계획	항 목	'18실적	'19실적	'20계획
합 계	98	102	104	합 계	98	102	104
○ 자체수입	5	3	1	○ 사업비	74	68	86
- 이자수입	1	1	1	- 경상사업	74	68	86
- 기타	4	2	-				
				○ 기금운영비	6	6	6
				- 인건비	3	3	3
				- 기타운영비	3	3	3
○ 정부내부수입	80	80	80				
- 일반회계전입	80	80	80				
○ 기타여유자금회수	13	19	23	○ 기타여유자금운용	18	28	12
- 통화금융기관회수	13	19	23	- 통화금융기관예치	18	28	12

(2) 사업별 지원 현황

<경상사업>

사 업 명	사 업 내 용	지원대상	실적 및 계획 (당년, 억원)		
			'18	'19	'20
합 계			74	68	86
○ 지역신문발전지원	- 기획취재지원	지역신문발전기금 우선지원대상사	9	6	5
	- 지역여론활성화지원	지역신문 종사자 및 언론 전공 대학생, 언론 관련 기관 및 단체 등/ 지역신문발전기금 우선지원대상사	11	10	11
	- 조사연구및연수교육	언론관련 학회 및 연구소 등/ 지역신문(일·주간) 종사자 등	4	3	3
	- 기사자료디지털화지원	지역신문발전기금 우선지원대상사	6	5	14
	- 스마트인프라지원	지역신문발전기금 우선지원대상사	5	6	12
	- 소외계층구독료지원	지역신문발전기금 우선지원대상사	20	24	23
	- 지역신문활용교육지원	지역신문발전기금 우선지원대상사	19	14	18

3. 기금조성 현황 및 계획

(억원)

		'18(누계)	'19년 실적		'20년 계획		비 고
			당 년	누 계	당 년	누 계	
총 조 성	○출연금	1,322	80	1,402	80	1,482	
	- 정부출연	1,322	80	1,402	80	1,482	
	- 민간출연	-	-	-	-	-	
	○부담금	-	-	-	-	-	
	○차입금	-	-	-	-	-	
	- 특별회계	-	-	-	-	-	
	- 공공기금	-	-	-	-	-	
	- 한 은	-	-	-	-	-	
	- 통화금융기관	-	-	-	-	-	
	- 비통화금융기관	-	-	-	-	-	
	- 기타민간	-	-	-	-	-	
	- 부문간차입	-	-	-	-	-	
	- 차 관	-	-	-	-	-	
	○운영수입	194	3	197	2	199	
	- 이자수입	126	1	127	2	129	
	- 재화및용역판매수입	-	-	-	-	-	
	- 기 타	68	2	70	-	70	
	○평가계정	-	-	-	-	-	
	소 계 (A)	1,516	83	1,599	82	1,681	
사 용 액	○경상지출	1,416	69	1,484	86	1,570	
	○정부내부상환	-	-	-	-	-	
	○차입금원금상환	-	-	-	-	-	
	○차입금이자상환	-	-	-	-	-	
	○기금운영비	79	6	85	6	91	
	○평가계정	-	-	-	-	-	
	소 계 (B)	1,495	74	1,570	92	1,662	
순조성액 (A-B)		21	9	29	△10	19	

4. 자산 보유 현황

(억원)

구 분	'18년 말(잔액)	'19년 말(잔액)	'20년 말(추정)
합 계	18	28	12
○ 금융자산	18	28	12
- 한은예치	-	-	-
- 통화금융기관예치	18	28	12
- 비통화금융기관예치	-	-	-
- 국채매입	-	-	-
- 국채외 채권매입	-	-	-
- 주식매입	-	-	-
- 기타 민간예치	-	-	-
○ 정부내부거래	-	-	-
○ 부동산	-	-	-
○ 기타자산(미수수익)	-	-	-

5. 지원체계

사업단계	단계별 추진업무
사업계획 수립	한국언론진흥재단 지역언론팀 : 사업계획 수립 등 업무 지원 ※관리주체: 문화체육관광부(한국언론진흥재단 위탁)
우선지원대상사선정	지역신문발전위원회 : 지원기준 마련 한국언론진흥재단 : 기준공고→신청접수 지역신문발전위원회 : 심사→우선지원대상 신문사 선정
사업별신청서 심사	각 지역신문사 : 사업별 신청서 제출 지역신문발전위원회 : 각 신문사 신청 사업 승인
사업착수 기금집행	한국언론진흥재단 : 지원금 지급 각 신문사 : 사업수행
사업종료 성과평가	각 신문사 : 사업결과 및 정산보고서 제출 한국언론진흥재단 : 결과보고서 접수, 정산, 평가 등 지역신문발전위원회 : 결과보고서 심의 확정

57. 청소년육성기금

(Youth Fostering fund)

1. 기금 개요

(1) 설치근거 / 목적	○ 근거 : 청소년기본법 제53조 ○ 목적 : 청소년육성을 위한 사업의 지원에 필요한 재원 확보			
(2) 설치연도	1989년	(3) 운용개시연도	1989년	
(4) 주무부처	여성가족부	(5) 관리주체	여성가족부	
(6) 조성재원 (조항)	○ 청소년기본법 제54조 1. 정부의 출연금 2. 국민체육진흥법, 경륜경정법에 의한 출연금 3. 정부외의 자가 출연하는 금전, 물품이나 그 밖의 재산 4. 기금의 운용으로 생기는 수익금 5. 기타 대통령령이 정하는 수익금			
(7) 기금의 용도 (조항)	○ 청소년활동의 지원 ○ 청소년시설의 설치와 운영을 위한 지원 ○ 청소년지도자의 양성을 위한 지원 ○ 청소년단체의 운영과 활동을 위한 지원 ○ 청소년복지 증진을 위한 지원 등			
(8) 여유자금 운용범위	○ MMF, MMT, 표지어음 등의 단기 금융상품 ○ 은행권 금융기관 상품 ○ 연기금 투자상품 채권형 및 주식형 운용 상품			
(9) 회계방식	○ 국가회계기준			
(10) 기금관리방식	직접관리	부서명 : 여성가족부 운영지원과 (Tel : 02-2100-6051)		
	위탁관리	기관명 : (Tel : -)		
		인력규모 : 명(본부 명, 일선기관 명)		
(11) 위탁 관리시 관리비지급방식	부서운영비지급 방식 (지급규모, 백만원)	'18실지급	'19실지급	'20계획
	대하·대출 금리차 지원방식 (대하: %, 대출: %)	'18실지급	'19실지급	'20계획

2. 기금운용 현황

(1) 기금운용 총괄표

(억원)

수 입 (조 달)				지 출			
항 목	'18실적	'19실적	'20계획	항 목	'18실적	'19실적	'20계획
합 계	1,337	1,427	1,642	합 계	1,337	1,427	1,642
○ 자체수입	145	112	119	○ 사업비	1,074	1,190	1,359
- 이자수입	3	6	6	- 경상사업	1,074	1,190	1,359
- 기타경상이전수입	8	21	44	- 자본지출			
- 경륜경정수입금	133	85	69	- 용자사업			
				○ 기금운영비	0.4	0.4	0.4
				- 인건비	-	-	-
				- 기타운영비	0.4	0.4	0.4
○ 정부내부수입	975	1,076	1,244	○ 정부내부지출	24	12	35
- 복권기금전입	975	1,076	1,244	- 복권기금전출	24	12	35
○ 차입금	-	-	-	○ 차입금원금상환	-	-	-
				○ 차입금이자상환	-	-	-
○ 기타여유자금회수	218	239	279	○ 기타여유자금운용	239	224	248
- 한국은행회수	4	2	-	- 한국은행예치	2	0.4	-
- 통화금융기관 회수	100	-	75	- 통화금융기관예치	-	75	-
- 비통화금융기관회수	114	237	204	- 비통화금융기관예치	237	149	248

(2) 사업별 지원 현황

<경상사업>

사 업 명	사 업 내 용	지원대상	실적 및 계획 (당년, 억원)		
			'18	'19	'20
합 계			1,073	1,199	1,359
○ 아동·청소년 성범죄 예방교육 및 피해자 치료재활	○ 아동·청소년이 학습할 수 있는 체험형 상설 성교육 공간 구축·운영하여 성교육 및 성폭력 예방교육을 실시함으로써 건강한 성 가치관 조성과 성범죄 피해 예방 ○ 성매매 피해청소년을 대상으로 치료·재활 교육프로그램을 실시하여 성매매로의 재유입 예방 및 건강한 사회복귀 지원	○ 전국민	53	55	56
○ 청소년 참여지원	○ 청소년 참여기구 운영·지원, 청소년 관련 행사 개최 등을 통해 청소년의 참여 기반 마련	○ 청소년, 청소년지도자	21	21	30
○ 청소년방과후활동지원	○ 청소년방과후활동지원	○ 청소년	197	224	251
○ 청소년수련시설 운영지원	○ 청소년의 체험활동 활성화를 위해 청소년수련시설에 청소년지도사 배치 등 지원	○ 청소년, 청소년수련시설	58	67	65
○ 청소년 사회안전망구축	○ 위기청소년의 심리·정서적 지지 역할 수행 및 지역사회 자원과의 연계 서비스 제공	○ 위기청소년 및 청소년지도자	516	549	630
○ 청소년쉼터 운영지원	○ 청소년복지시설인 청소년쉼터의 운영지원을 통해 가출(가능) 청소년들이 가정·학교·사회로 복귀하여 생활할 수 있도록 일정 기간 보호하면서 상담·주거·학업·자립 등을 지원	○ 위기청소년 및 청소년지도자	154	195	244
○ 국립중앙청소년 치료재활 센터운영	○ 아동청소년을 대상으로 종합적, 전문적인 치료재활프로그램 제공	○ 위기 청소년	53	66	63
○ 매체활용능력증진 및 역기능 해소	○ 유해매체에 대한 변별력 강화 및 바람직한 매체활용능력 증진	○ 청소년, 교사 및 학부모	21	22	20

3. 기금조성 현황 및 계획

(억원)

		'18(누계)	'19년 실적		'20년 계획		비고
			당년	누계	당년	누계	
총 조 성	○출연금	5,956	1,076	7,031	1,244	8,275	
	- 정부출연	5,190	1,076	6,266	1,244	7,510	
	- 민간출연	766	-	766	-	766	
	○부담금	-	-	-	-	-	
	○차입금	-	-	-	-	-	
	- 특별회계	-	-	-	-	-	
	- 공공기금	-	-	-	-	-	
	- 한은	-	-	-	-	-	
	- 통화금융기관	-	-	-	-	-	
	- 비통화금융기관	-	-	-	-	-	
	- 기타민간	-	-	-	-	-	
	- 부문간차입	-	-	-	-	-	
	- 차관	-	-	-	-	-	
	○운영수입	6,767	121	6,889	118	7,007	
	- 이자수입	2,117	4	2,121	5	2,126	
	- 재화및용역판매수입	4,380	85	4,465	69	4,534	
	- 기타	271	32	303	44	347	
	○평가계정	-	-	-	-	-	
	소계 (A)	12,723	1,197	13,920	1,362	15,282	
사 용 액	○경상지출	11,890	1,194	13,084	1,369	14,452	
	○정부내부상환	108	12	121	35	156	
	○차입금원금상환	-	-	-	-	-	
	○차입금이자상환	-	-	-	-	-	
	○기금운영비	93	0.4	93	0.4	94	
	○평가계정	-	-	-	-	-	
	소계 (B)	12,091	1,206	13,298	1,404	14,702	
순조성액 (A-B)		631	△9	622	△42	580	

4. 자산 보유 현황

(억원)

구 분	'18년말(잔액)	'19년말(잔액)	'20년말(추정)
합 계	631	622	580
○ 금융자산	241	225	194
- 한은예치	2	0.4	0.4
- 통화금융기관예치	-	75	-
- 비통화금융기관예치	239	150	194
- 국채매입	-	-	-
- 국채외 채권매입	-	-	-
- 주식매입	-	-	-
- 기타 민간예치	-	-	-
○ 정부내부거래	-	-	-
- 타회계예탁	-	-	-
(타회계예탁분)	-	-	-
- 타기금예탁	-	-	-
(타기금예탁분)	-	-	-
- 부문간예탁	-	-	-
○ 부동산	384	379	369
- 토 지	1	1	1
- 건 물	378	373	364
- 기 타	5	4	3
○ 기타자산(미수수익 등)	5	18	17

5. 지원체계

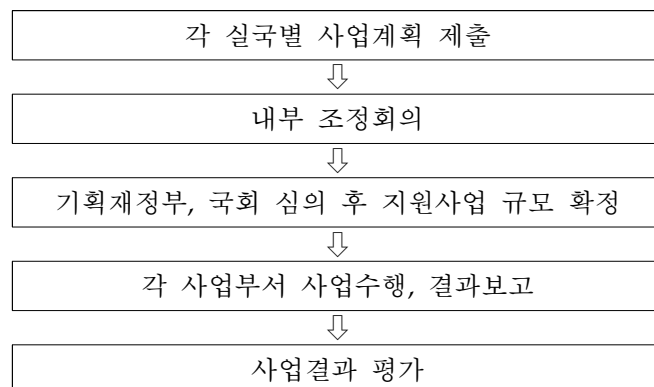

58. 축산발전기금

(Livestock Development Fund)

1. 기금 개요

(1) 설치근거 / 목적	○ 근거 : 축산법 제43조 ○ 목적 : 축산업의 발전과 축산물의 원활한 수급 및 가격안정에 필요한 재원확보			
(2) 설치연도	1974년	(3) 운용개시연도	1976년	
(4) 주무부처	농림축산식품부	(5) 관리주체	농림축산식품부장관	
(6) 조성재원 (조항)	○ 법 제44조(기금의재원) 1. 정부보조금 또는 출연금 2. 한국마사회납입금, 축산물수입이익금, 대체초지조성비 3. 기금운용수익금 4. 차입금 등			
(7) 기금의 용도 (조항)	○ 법 제47조(기금의용도) 1. 축산업의 구조개선 및 생산성 향상 2. 가축과 축산물의 수급 및 가격 안정 3. 가축과 축산물의 유통 개선 3의2. 「낙농진흥법」 제3조제1항에 따른 낙농진흥계획의 추진 4. 사료의 수급 및 사료 자원의 개발 5. 가축 위생 및 방역 6. 축산 분뇨의 자원화·처리 및 이용 7. 대통령령으로 정하는 기금사업에 대한 사업비 및 경비의 지원 8. 「축산자조금의 조성 및 운용에 관한 법률」에 따른 축산자조금에 관한 지원 9. 말의 생산·사육·조련·유통·이용 등 말산업 발전에 관한 사업 10. 그 밖에 축산 발전에 필요한 사업으로서 농림축산식품부령으로 정하는 사업			
(8) 여유자금 운용범위	○ 시행령 제24조(여유자금의운용) 1. 「은행법」에 따른 은행에의 예치 2. 국채·공채 그 밖에 「자본시장과 금융투자업에 관한 법률」 제4조에 따른 증권의 매입			
(9) 회계방식	○ 국가회계기준			
(10) 기금관리방식	위탁관리	기관명 : 농협경제지주 축산발전기금사무국 (Tel :02-2080-6504)		
		인력규모 : 12 명(본부 12 명, 일선기관 명)		
(11) 위탁 관리시 관리비지급방식	부서운영비지급 방식 (지급규모, 백만원)	‘18실지급	‘19실지급	‘20계획
		1,631	1,710	1,736
	대하·대출 금리차 지원방식 (대하: %, 대출: %)	‘18실지급	‘19실지급	‘20계획
		-	-	-

2. 기금운용 현황

(1) 기금운용 총괄표

(억원)

수 입 (조 달)				지 출			
항 목	'18실적	'19실적	'20계획	항 목	'18실적	'19실적	'20계획
합 계	10,209	10,118	11,235	합 계	10,209	10,118	11,235
○ 자체수입	9,217	7,851	8,097	○ 사업비	9,275	9,133	9,261
- 이자수입	40	35	33	- 경상사업	3,506	3,982	3,756
- 사업수입	580	695	564	- 자본지출	584	636	738
- 융자회수	6,806	5,699	5,616	- 융자사업	5,185	4,515	4,767
- 융자이자회수	107	101	95				
- 법정부담금	29	48	30	○ 기금운영비	16	17	17
- 한국마사회납입금	1,655	1,273	1,759	- 인건비	10	10	10
				- 기타운영비	6	7	7
○ 정부내부수입	-	1,350	1,500	○ 정부내부지출	-	-	-
- 기타특별회계전입	-	1,350	1,500				
○ 차입금	-	-	-	○ 차입금원금상환	-	-	-
				○ 차입금이자상환	-	-	-
○ 기타여유자금회수	992	917	1,638	○ 기타여유자금운용	918	968	1,957
- 한국은행회수	5	21	-	- 한국은행예치	21	138	-
- 예금은행회수	-	-	-	- 통화금융기관예치	-	-	-
- 비통화금융기관회수	987	896	1,638	- 비통화금융기관예치	897	830	1,957

(2) 사업별 지원 현황

<경상사업>

사업명	사업내용	지원대상	실적 및 계획 (당년, 억원)		
			'18	'19	'20
합 계			3,506	3,982	3,756
○ 축산자조금	- 생산자단체의 자율적인 축산물판로 확대, 소비촉진, 수급조절 및 가격 안정 도모	축산단체	245	224	251
○ 축산물수급관리	- 송아지 거래가격 차액 보전 - 국내원유생산 감소 대비 자금 - 축산물 수급조절 기반 구축 - 질병대비 생계 및 소득안정자금 - 잉여원유 조절용 수급조절자금 - 저소득층 학교우유급식 지원 - 계란GP센터시설현대화지원 등	농가 지자체 생산자단체 낙농진흥회 축산물품질평가원 농협경제지주 저소득층	752	1,118	783
○ 축산물유통정보 실용화	- (실태조사) 유통실태조사, 조사 료통계관측조사, 가격조사 등 - (거래증명통합시스템) 축산물 품 질·인증·위생 등의 정보를 통합 연계하여 거래증명서류 간소화 - (온라인가격비교플랫폼) 온라인 가격비교사이트구축	축산물품질평가원 한국축산경제연구원 농협경제지주	17	17	28
○ 축산물유통 및 소비촉진 제고	- 축산물유통 및 소비촉진 제고	생산자단체 소비자단체	9	17	15
○ 가축개량지원	- 보증씨수소 선발 및 정액공급 - 우수개체 선발 및 저능력 가축 도태 지원 - 국내 종계개량과 능력검정소 신축지원 - 우수꿀벌품종 보급 지원 등	농협경제지주 한국종축개량협회 농가 대한양계협회	417	441	445
○ 사료산업종합지원	- 사료관리정보시스템 운영비	농산물품질관리원	2	-	-
○ 말산업육성지원	- 말산업육성법(5개년 종합계획)에 따른 말산업 기반조성, 경쟁력 강화 및 교육홍보강화 등	지자체, 한국마사회, 농축협, 민간단체 등	187	173	178
○ 조사료생산기반확충	- 축산농가의 사료비 절감 등 경쟁력 강화 및 국내산 조사료 생산기반 확충지원	지자체, 농협경제지 주 등	729	724	692
○ 가축분뇨처리지원	- 가축분뇨처리 시설·기계·장비 등 지원	농가, 농축협 등	112	137	148
○ 축산물품질관리	- 소, 돼지의 이력정보 기록/관리 - 국내산 축산물 등급판정	축산물품질평가원 농협경제지주 한국종축개량협회등	377	395	460
○ 도축검사운영	- 축산물 안전성검사를 위한 검정 장비 및 도축검사원 인건비 지원	가축위생방역지원본부 지자체 등	140	160	163
○ 축산물HACCP지원	- HACCP 인증 희망농가 등에 대한 현장방문 기술지도 경비 지원	농가, 축산물안전관리인증원 가축위생방역지원본부	17	17	16
○ 가축위생방역지원	- 민간 방역기능 활성화를 통한 공동방역체계 확립, 방역활동 추진	가축방역본부 등	502	559	577

<자본지출>

사 업 명	사 업 내 용	실적 및 계획 (당년, 억원)		
		'18	'19	'20
합 계		584	636	738
○ 축산물수급관리	- 계란GP센터시설현대화지원 등	8	75	90
○ 축 산 물 유 통 정 보 실용화	- (실태조사) 유통실태조사, 조사료통계 관측조사, 가격조사 등 - (거래증명통합시스템) 축산물 품질·인 증·위생 등의 정보를 통합연계하여 거래증명서류 간소화 - (온라인가격비교플랫폼) 온라인 가격 비교사이트구축	21	-	1
○ 가축개량지원	- 보증씨수소 선발 및 정액공급 - 우수개체 선발 및 자능력 가축 도태 지원 - 국내 종계개량과 능력검정소 신축지원 - 우수꿀벌품종보급 지원 등	24	23	20
○ 사료산업종합지원	- 사료 검정장비 지원	-	4	-
○ 말산업육성지원	- 말산업육성법(5개년 종합계획)에 따른 말산업 기반조성, 경쟁력 강화 및 교육홍보강화 등	107	130	94
○ 축산물직거래활성화지원	- 유통단계 축소를 통해 고품질 축산물 공급 을 위한 판매장 시설 등 지원	12	6	9
○ 소규모 도계장 설치지원	- 방역 사각지대를 해소하기 위해 전통 시장 인근의 토종닭 소규모 도계장 설치 지원	1	-	5
○ 조사료생산기반확충	- 축산농가의 사료비 절감 등 경쟁력 강화 및 국내산 조사료 생산기반 확충지원	53	40	75
○ 가축분뇨처리지원	- 가축분뇨처리 시설·기계·장비 등 지원	257	289	344
○ 축산물품질관리	- 소,돼지의 이력정보 기록/관리 - 국내산 축산물 등급판정	32	29	28
○ 도축검사운영	- 축산물 안전성검사를 위한 검정장비 및 도축검사원 인건비 지원	64	19	64
○ 가축위생방역지원	- 민간 방역기능 활성화를 통한 공동방 역체계 확립, 방역활동 추진	5	21	8

<용자사업>

사 업 명	사 업 내 용	용자대상기관 (용자요건)	용자취급 기 관
합 계			
○ 축산물 수급관리	- 계란공판장출하촉진, 오리민간비축지원	계란공판장운영자, 오리게열화사업자 (0~1%, 2(1)년거치 일시상환)	농협 등 금융기관
○ 가축개량지원	- 한우 수정란 이식비, 번식우 입식비, 사양비 등 지원	지역축협 (2%, 3년거치 일시상환)	농협
○ 사료산업종합지원	- 사료원료구매 및 제조시설 개보수자금, 별 전용 사료공장건립 용자 지원	사료제조업등록업체 (2~3%, 2(3)년거치 일시(7)년상환)	농협 등 금융기관
○ 말산업육성지원	- 농어촌형 승마시설(공공시설, 민간시설) 지원	농가, 법인, 공공기관 등 (2~3%, 3년거치 7년상환)	농협 등 금융기관
○ 농가사료직거래 활성화	- 축산농가가 사료구매시 현금거래 등으로 저렴하게 구매하도록 사료구매자금 지원	축산업등록농가 (1.8%, 2년거치 일시상환)	농협
○ 축산물 직거래활성화	- 축산물 직거래 판매장 설치 지원	농업법인, 비회원조합 등 (2~3%, 3년거치 7년상환)	농협 등 금융기관
○ 조사료생산기반확충	- 조사료 생산지원, 전문단지 지원 및 운영자금 지원	농업인, 생산자단체 등 (2%, 3(2)년거치 7(3,0)년상환)	농협 등 금융기관
○ 가축분뇨처리지원	- 축산악취개선, 공동자원화, 친환경퇴비 생산시설현대화, 자연순환농업활성화 지원	농가, 농축협 등 (2~3%, 3년거치 7(3,0)년상환)	농협 등 금융기관

사 업 명	인 수 조 건			용 자 규 모(억원)			
	대여금리 (연리)	대출금리 (연리)	총상환기간 (거치기간)	'18실적 (연말잔액)	'19실적 (연말잔액)	'20계획	
						신규	잔액
합 계				5,185 (13,008)	4,515 (11,824)	4,767	10,999
○ 축산물수급관리	-1.25~-0.25	0.0~1.0	1~2 (1~2)	-	-	300	300
○ 가축개량지원	1.8	2.0	3 (3)	90 (181)	60 (213)	30	172
○ 사료산업종합지원	0.75~2.8	2.0~3.0	2~15 (2~3)	568 (1,148)	518 (1,017)	533	960
○ 말산업육성지원	0.75~1.75	2.0~3.0	10 (3)	14 (63)	8 (51)	11	50
○ 농가사료직거래 활성화	0.55	1.8	2 (2)	3,800 (6,957)	3,362 (6,562)	3,294	5,910
○ 축산물 직거래 활성화지원	0.75~2.8	2.0~3.0	10 (3)	12 (61)	6 (51)	9	60
○ 조사료생산기반확충	0.25~1.8	2.0	2~10 (2~3)	144 (336)	102 (237)	69	173
○ 가축분뇨처리지원	0.75~1.8	2.0~3.0	3~10 (3)	557 (1,888)	459 (1,852)	521	1,941
○ 기타사업	-1.25~3.0	0~3.0	5~20 (2~5)	0 (2,374)	0 (1,841)	0	1,433

※ '16년 이후 변동금리 대여자금 집행 중이며 변동금리 이율은 위의 표에 기입하지 않음.

3. 기금조성 현황 및 계획

(억원)

		'18(누계)	'19년 실적		'20년 계획		비고
			당년	누계	당년	누계	
총 조 성	○출연금	39,646	2,623	42,269	3,258	45,527	
	- 정부출연	10,816	1,350	12,166	1,500	13,666	
	- 민간출연	28,830	1,273	30,103	1,758	31,861	
	○부담금	27,318	47	27,365	30	27,395	
	○차입금	-	-	-	-	-	
	- 특별회계	-	-	-	-	-	
	- 공공기금	-	-	-	-	-	
	- 한 은	-	-	-	-	-	
	- 통화금융기관	-	-	-	-	-	
	- 비통화금융기관	-	-	-	-	-	
	- 기타민간	-	-	-	-	-	
	- 부문간차입	-	-	-	-	-	
	- 차 관	-	-	-	-	-	
	○운영수입	26,569	970	27,539	810	28,349	
	- 이자수입	17,522	244	17,766	246	18,012	
	- 재화및용역판매수입	9,047	726	9,773	564	10,337	
	- 기 타	-	-	-	-	-	
	○평가계정	1,182	104	1,286	-	1,286	
	소 계 (A)	94,715	3,744	98,459	4,098	102,557	
사 용 액	○경상지출	75,118	4,729	79,847	4,906	84,753	
	○정부내부상환	2,096	-	2,096	-	2,096	
	○차입금원금상환	-	-	-	-	-	
	○차입금이자상환	-	-	-	-	-	
	○기금운영비	636	17	653	17	670	
	○평가계정	-	-	-	-	-	
	소 계 (B)	77,850	4,746	82,596	4,923	87,519	
순조성액 (A-B)		16,865	△1,002	15,863	△825	15,038	

4. 자산 보유 현황

(억원)

구 분	'18년 말(잔액)	'19년 말(잔액)	'20년 말(추정)
합 계	16,865	15,863	15,038
○ 금융자산	13,678	12,578	11,225
- 한은예치	21	138	150
- 통화금융기관예치	-	-	-
- 비통화금융기관예치	897	832	276
- 국채매입	-	-	-
- 국채외 채권매입	-	-	-
- 주식매입	-	-	-
- 기타 민간예치	12,760	11,608	10,799
○ 정부내부거래	-	-	-
- 타회계예탁	-	-	-
(타회계예탁분)	-	-	-
- 타기금예탁	-	-	-
(타기금예탁분)	-	-	-
- 부문간예탁	-	-	-
○ 부동산	2,138	2,220	2,211
- 토 지	1,336	1,436	1,436
- 건 물	787	771	763
- 기 타	15	13	12
○ 기타자산(미수수익)	1,049	1,065	1,602

5. 지원체계

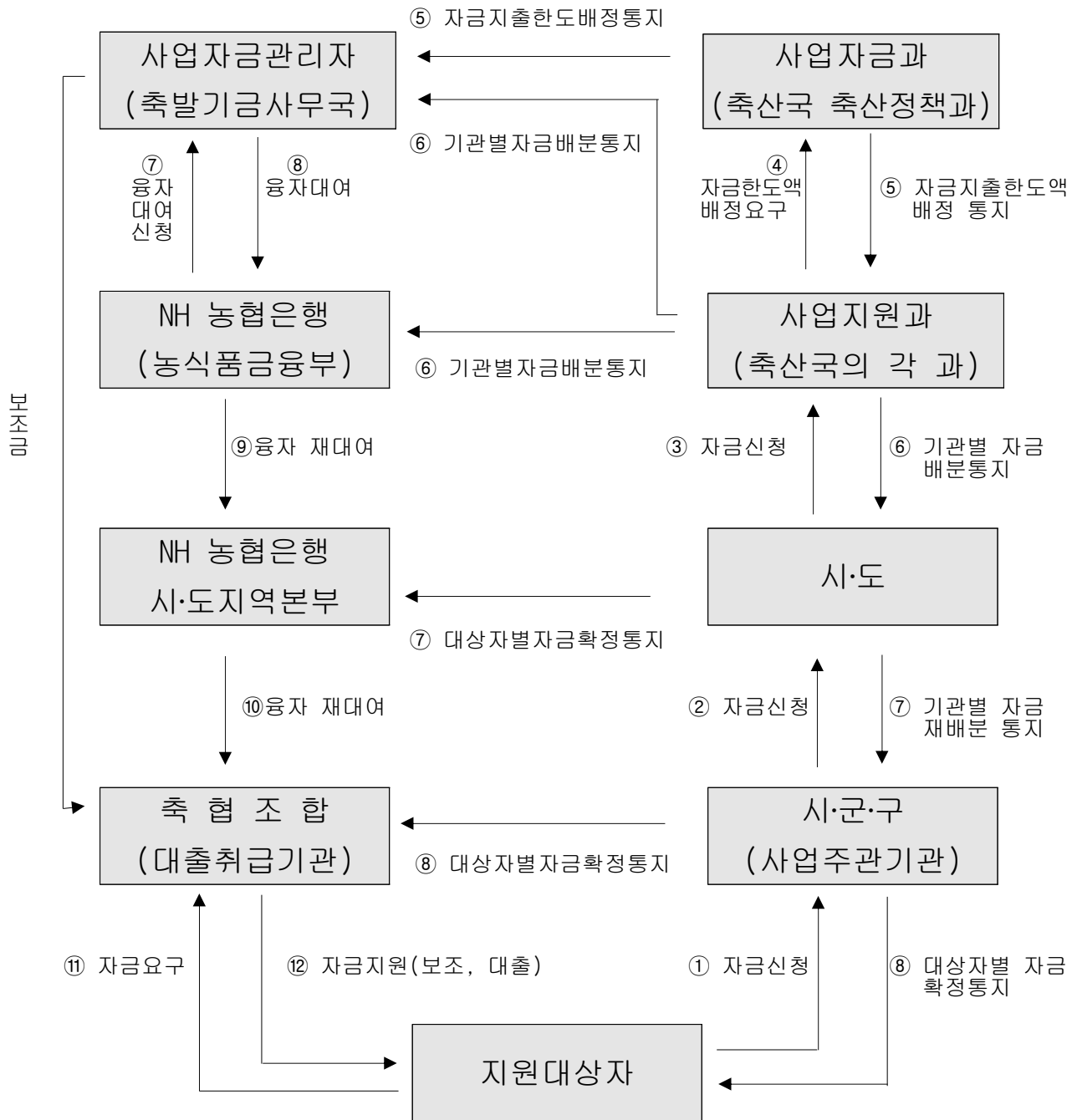

59. 한강수계관리기금

(Fund for management of Han River)

1. 기금 개요

(1) 설치근거 / 목적	○ 근거 : 「한강수계 상수원수질개선 및 주민지원 등에 관한법률」 제20조 ○ 목적 : 한강수계 상수원의 적정한 관리와 상수원 상류지역에서의 수질개선 및 주민지원사업을 효율적으로 추진하기 위함			
(2) 설치연도	1999	(3) 운용개시연도	1999	
(4) 주무부처	환경부	(5) 관리주체	한강수계관리위원회	
(6) 조성재원 (조항)	○ 한강수계법에 따른 물이용부담금과 그 밖의 재원 * 물이용부담금(물사용량 × 부과율(170원/톤)) * 매수한 토지등으로부터 발생하는 수익과 토지등의 매도금액 * 국가 외의 자가 출연하는 현금·물품, 그 밖의 재산 * 일시차입금 * 기금운용수익금			
(7) 기금의 용도 (조항)	1. 공공하수처리시설 등 환경기초시설의 설치·운영 지원사업 2. 주민지원사업 및 토지등의 매수 사업 3. 친환경 청정산업의 지원 4. 기타 상수원 수질개선사업 등			
(8) 여유자금 운용범위	○ 금융기관에의 예탁 ○ 연기금투자폴에의 예탁			
(9) 회계방식	○ 국가회계기준			
(10) 기금관리방식	직접관리	부서명 : 한강수계관리위원회 (Tel : 031-790-2488)		
	위탁관리	기관명 : (Tel : -)		
		인력규모 : 명(본부 명, 일선기관 명)		
(11) 위탁 관리시 관리비지급방식	부서운영비지급 방식 (지급규모, 백만원)	‘18실지급	‘19실지급	‘20계획
	대하·대출 금리차 지원방식 (대하: %, 대출: %)	‘18실지급	‘19실지급	‘20계획

2. 기금운용 현황

(1) 기금운용 총괄표

(억원)

수 입 (조 달)				지 출			
항 목	'18실적	'19실적	'20계획	항 목	'18실적	'19실적	'20계획
합 계	6,157	6,722	6,510	합 계	6,157	6,722	6,510
○ 자체수입	4,997	5,044	4,908	○ 사업비	4,392	4,665	4,854
- 법정부담금	4,775	4,765	4,767	- 경상사업	4,392	4,665	4,854
- 이자수입	18	27	22				
- 기타	204	252	163				
				○ 기금운영비	87	87	96
				- 인건비	-	-	-
				- 기타운영비	87	87	96
○ 정부내부수입	-	-	-	○ 정부내부지출	-	-	-
○ 차입금	-	-	-	○ 차입금원금상환	-	-	-
				○ 차입금이자상환	-	-	-
○ 기타여유자금회수	1,160	1,678	1,602	○ 기타여유자금운용	1,678	1,970	1,560
- 통화금융기관회수	1,160	1,678	1,602	- 통화금융기관예치	1,678	1,970	1,560

(2) 사업별 지원 현황

<경상사업>

사 업 명	사 업 내 용	지원대상	실적 및 계획 (당년, 억원)		
			'18	'19	'20
합 계			4,392	4,665	4,854
○ 주민지원사업	- 관리청별주민지원 - 주민지원사업평가 및 DB지원	상수원관리지역 및 새로이 규제되는 지역내의 주민	714 7	714 9	735 11
○ 환경기초시설	- 환경기초시설설치 - 환경기초시설운영 - 수질자동측정감시장치설치	한강수계지역 중 잠실수중보 상류지역	715 1,307 1	681 1,242 4	675 1,563 -
○ 기타수질개선지원	- 상수원관리지역관리 - 환경기초조사연구 - 퇴적물준설 - 생태하천복원사업 - 수질보전활동지원 - 비점오염저감사업 - 정수비용지원 - 상하류 협력지원사업 - 수질오염방지시설 운영 지원	상수원보호구역 및 팔당댐과 잠실수중보사이의 한강분류하천구간 한강수계지역 잠실수중보 상류지역 한강수계지역 중 잠실수중보 상류지역 한강수계지역 한강수계지역 중 잠실수중보 상류지역 한강수계지역 한강수계지역 한강수계지역	143 18 10 136 17 72 3 52 6	147 30 10 145 17 52 - 51 7	147 29 10 101 19 55 12 54 8
○ 토지매수 및 수변 구역관리	- 토지등의매수 - 수변녹지조성관리사업	한강수계지역 중 상수원보호구역, 수변구역 등	805 122	1,156 127	961 133
○ 오염총량관리	- 오염총량관리사업 - 오염총량관리조사연구	한강수계지역	56 35	50 30	63 35
○ 친환경청정사업	- 친환경청정사업지원	잠실수중보 상류지역	173	193	243

3. 기금조성 현황 및 계획

(억원)

		'18(누계)	'19년 실적		'20년 계획		비고
			당년	누계	당년	누계	
총 조 성	○출연금	-	-	-	-	-	
	- 정부출연	-	-	-	-	-	
	- 민간출연	-	-	-	-	-	
	○부담금	70,516	4,765	75,281	4,767	80,048	
	○차입금	-	-	-	-	-	
	- 특별회계	-	-	-	-	-	
	- 공공기금	-	-	-	-	-	
	- 한 은	-	-	-	-	-	
	- 통화금융기관	-	-	-	-	-	
	- 비통화금융기관	-	-	-	-	-	
	- 기타민간	-	-	-	-	-	
	- 부문간차입	-	-	-	-	-	
	- 차 관	-	-	-	-	-	
	○운영수입	2,086	279	2,365	185	2,550	
	- 이자수입	430	27	457	22	479	
	- 재화및용역판매수입	16	-	16	-	16	
	- 기 타	1,640	252	1,892	163	2,055	
	○평가계정	-	-	-	-	-	
	소 계 (A)	72,602	5,044	77,646	4,952	82,598	
사 용 액	○경상지출	69,774	4,665	74,439	4,854	79,293	
	○정부내부상환	-	-	-	-	-	
	○차입금원금상환	-	-	-	-	-	
	○차입금이자상환	-	-	-	-	-	
	○기금운영비	1,150	87	1,237	96	1,333	
	○평가계정	-	-	-	-	-	
	소 계 (B)	70,924	4,752	75,676	4,950	80,626	
순조성액 (A-B)		1,678	292	1,970	2	1,972	

4. 자산 보유 현황

(억원)

구 분	'18년말(잔액)	'19년말(잔액)	'20년말(추정)
합 계	10,809	11,849	12,765
○ 금융자산	1,685	1,978	1,980
- 한은예치	-	-	-
- 통화금융기관예치	1,685	1,978	1,980
- 비통화금융기관예치	-	-	-
- 국채매입	-	-	-
- 국채외 채권매입	-	-	-
- 주식매입	-	-	-
- 기타 민간예치	-	-	-
○ 정부내부거래	-	-	-
- 타회계예탁	-	-	-
(타회계예탁분)	-	-	-
- 타기금예탁	-	-	-
(타기금예탁분)	-	-	-
- 부문간예탁	-	-	-
○ 부동산	8,657	9,400	10,313
- 토 지	8,632	9,375	10,288
- 건 물	25	25	25
- 기 타	-	-	-
○ 기타자산(미수수익)	467	471	472

5. 지원체계

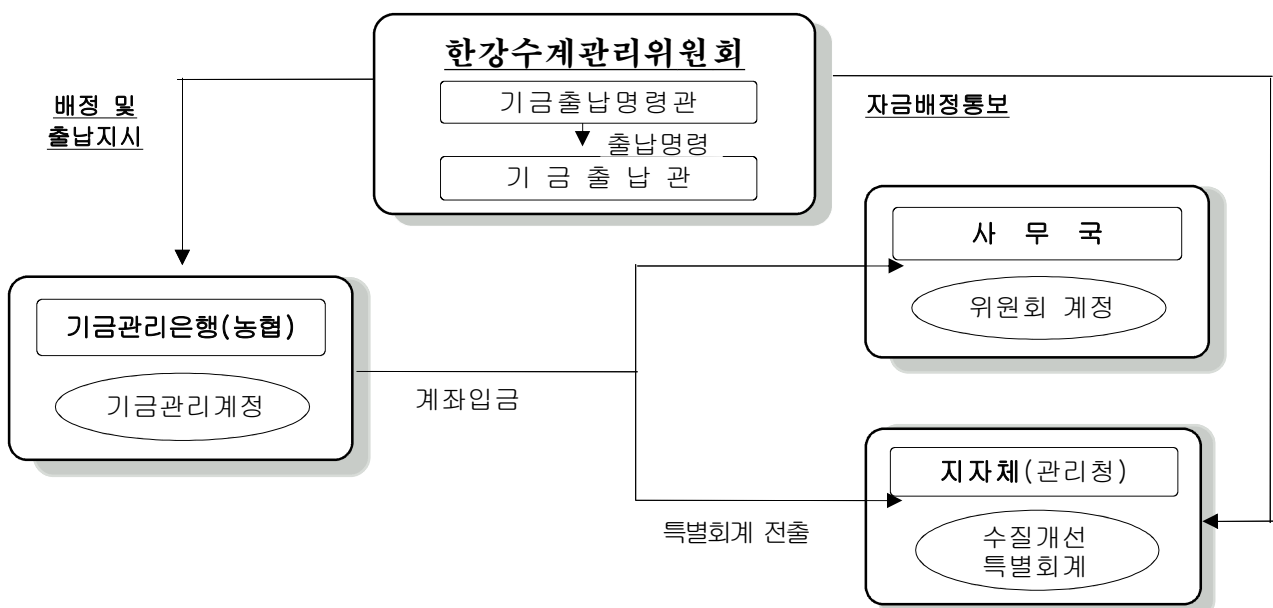

Ⅲ. 금 융 성 기 금

60. 기술보증기금

(Korea Technology Finance Corporation)

1. 기금 개요

(1) 설치근거 / 목적	○ 근거 : 기술보증기금법 제1조 ○ 목적 : 기술보증제도를 정착·발전시킴으로써 신기술사업에 대한 자금의 공급을 원활하게 하고 나아가 국민경제의 발전에 이바지			
(2) 설치연도	1989년	(3) 운용개시연도	1989년	
(4) 주무부처	중소벤처기업부	(5) 관리주체	기술보증기금	
(6) 조성재원 (제13조 제1항)	○ 제13조(기본재산의 조성) ① 기금의 기본재산은 다음 각 호의 재원(財源)으로 조성한다. 1. 금융회사등의 출연금 2. 정부의 출연금 3. 제1호 및 제2호 외의 자의 출연금			
(7) 기금의 용도 (제28조)	○ 기술보증 ○ 기술평가 ○ 보증연계투자 ○ 구상권관리 ○ 기술·경영지도 등 ○ 중소기업 기술보호 및 기술신탁관리			
(8) 여유자금 운용범위	○ 금융기관 예치 ○ 연기금투자펀드 투자 ○ 국채, 지방채 및 정부·지방자치단체 또는 금융기관이 지급보증한 채권 매입			
(9) 회계방식	○ 국가회계법 적용			
(10) 기금관리방식	직접관리	부서명 : 경영기획부 (Tel : 051-606-7401) 자산운용실 (Tel : 051-606-7565)		
	위탁관리	기관명 : (Tel : -)		
		인력규모 : 명(본부 명, 일선기관 명)		
(11) 위탁 관리시 관리비지급방식	부서운영비지급 방식 (지급규모, 백만원)	‘18실지급	‘19실지급	‘20계획
	대하·대출 금리차 지원방식 (대하: %, 대출: %)	‘18실지급	‘19실지급	‘20계획

2. 기금운용 현황

(1) 기금운용 총괄표

(억원)

수 입 (조 달)				지 출			
항 목	'18실적	'19실적	'20계획	항 목	'18실적	'19실적	'20계획
합 계	30,670	28,510	27,686	합 계	30,670	28,510	27,686
○ 자체수입	10,899	11,661	10,428	○ 사업비	11,324	10,804	11,350
재산수입	409	382	342	경상사업비	11,324	10,804	11,350
- 정부출자수입	18	17	17	용자사업비	-	-	-
- 기타이자수입 및 재산수입	391	365	325				
· 기타민간이자수입	1	1	1	○ 기금운영비	1,731	1,861	2,009
· 기타재산수입	390	364	324	인건비	1,213	1,330	1,394
경상이전수입	7,361	7,759	6,976	기타운영비	518	531	615
- 법정부담금(금융기관출연금)	4,827	4,888	4,864				
- 민간출연금	675	1,110	552				
- 기타(구상채권회수 등)	1,859	1,761	1,560				
재화및용역판매수입	3,065	3,410	2,946				
- 면허료및수수료	3,025	2,980	2,852				
- 잡수입	40	430	94				
관유물매각대	64	110	164				
○ 정부내부수입	2,595	1,069	2,245	○ 정부내부지출	1,950	-	500
일반회계전입금	600	1,030	1,500	공자기금예탁금	1,950	-	500
특별회계전입금	-	-	200				
공자기금예탁원금회수	1,950	-	500				
공자기금예탁이자수입	45	39	45				
○ 여유자금회수	17,176	15,780	15,013	○ 여유자금운용	15,666	15,845	13,827
국채, 지방채 매각대	259	304	450	통화금융기관예치	13,041	12,724	11,527
기타유가증권매각대	586	401	500	비통화금융기관예치	851	2,700	1,500
통화금융기관예치금회수	13,276	13,974	13,063	국채매입	1,117	101	300
비통화금융기관예치금회수	3,055	1,101	1,000	국채외채권매입	657	320	500

(2) 사업별 지원 현황

<경상사업>

사 업 명	사 업 내 용	지원대상	실적 및 계획 (당년, 억원)		
			'18	'19	'20
합 계			11,324	10,804	11,350
○ 기술보증 대위변제	○ 기술보증기업의 채무불이행시 채권은행에 보증채무 이행	○ 중소기업	9,863	9,652	10,171
○ 유동화회사보증 대위변제	○ 유동화보증기업의 채무불이행시 채권은행에 보증채무 이행	○ 중소기업	490	241	187
○ 혁신선도형 중소기업투자	○ 기술력이 우수한 보증기업의 주식 또는 채권에 직접투자	○ 중소기업	284	260	261
○ 구상권관리	○ 구상권 행사에 소요되는 비용		228	188	240
○ 기술평가	○ 기업의 기술성, 사업성, 시장성 등을 평가하여 기술금융 지원	○ 중소기업	70	60	77
○ 기술·경영지도	○ 성장단계별 기술창업 종합지원 프로그램 운용	○ 중소기업	43	62	34
○ 보증료환급	○ 보증기한 전 보증계약 해지시 선취보증료 중 해지일이후분 환급	○ 중소기업	264	273	269
○ 업무용부동산취득	○ 자가영업점 확보를 통한 경비 절감 등 자산의 효율적 운용		14	11	16
○ 기보IT운영	○ 기술금융 종합지원시스템의 체계적인 운영		68	57	95

3. 기금조성 현황 및 계획

(억원)

		'18(누계)	'19년 실적		'20년 계획		비 고
			당 년	누 계	당 년	누 계	
총 조 성	○출연금	74,462	2,140	76,602	2,252	78,854	
	- 정부출연	68,188	1,030	69,219	1,700	70,919	
	- 민간출연	6,274	1,110	7,383	552	7,935	
	○부담금	85,883	4,888	90,771	4,864	95,635	
	○차입금	-	-	-	-	-	
	- 특별회계	-	-	-	-	-	
	- 공공기금	-	-	-	-	-	
	- 한 은	-	-	-	-	-	
	- 통화금융기관	-	-	-	-	-	
	- 비통화금융기관	-	-	-	-	-	
	- 기타민간	-	-	-	-	-	
	- 부문간차입	-	-	-	-	-	
	- 차 관	-	-	-	-	-	
	○운영수입	66,450	3,806	70,256	3,512	73,768	
	- 이자수입	11,520	314	11,833	347	12,180	
	- 재화및용역판매수입	40,707	2,509	43,217	2,354	45,571	
	- 기 타	14,223	983	15,206	811	16,017	
	○평가계정	175	-	175	-	175	
	소 계 (A)	226,970	10,834	237,804	10,628	248,432	
사 용 액	○경상지출	181,445	8,988	190,433	9,774	200,208	
	○정부내부상환	1,500	-	1,500	-	1,500	
	○차입금원금상환	-	-	-	-	-	
	○차입금이자상환	-	-	-	-	-	
	○기금운영비	26,519	1,894	28,413	1,925	30,338	
	○평가계정	745	△38	707	193	899	
	소 계 (B)	210,209	10,844	221,053	11,892	232,945	
순조성액 (A-B)		16,761	△10	16,751	△1,264	15,487	

4. 자산 보유 현황

(억원)

구 분	'18년말(잔액)	'19년말(잔액)	'20년말(추정)
합 계	29,422	29,535	29,144
○ 금융자산	22,062	22,275	21,660
- 한은예치	-	-	-
- 통화금융기관예치	13,429	12,232	11,489
- 비통화금융기관예치	4,757	6,484	6,984
- 국채매입	1,052	816	666
- 국채외 채권매입	778	644	634
- 주식매입	2,046	2,099	1,887
- 기타 민간예치	-	-	-
○ 정부내부거래	1,950	1,950	1,950
- 타회계예탁	-	-	-
- 타기금예탁	1,950	1,950	1,950
(공공자금관리기금예탁분)	(1,950)	(1,950)	(1,950)
- 부문간예탁	-	-	-
○ 부동산	1,385	1,387	1,411
- 토 지	523	537	570
- 건 물	862	850	841
- 기 타	-	-	-
○ 기타자산(미수수익)	4,025	3,923	4,123

5. 지원체계

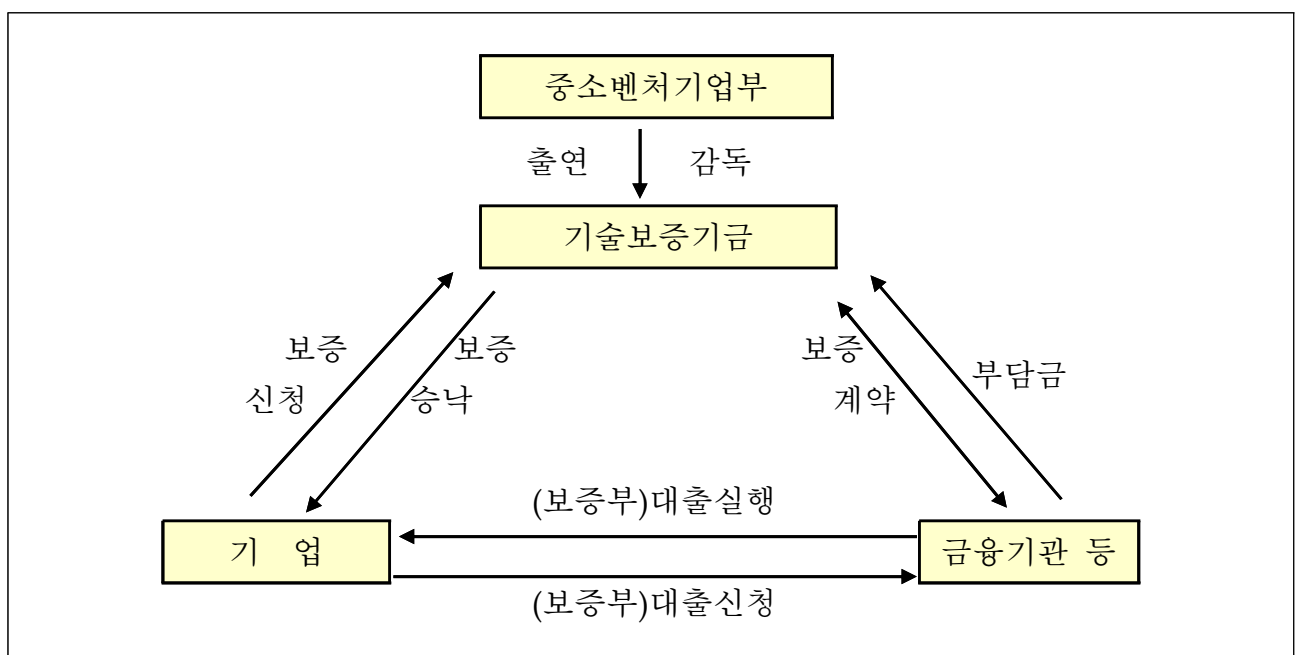

61. 농림수산업자신용보증기금

(Credit Guarantee Fund for Farmers and Fishermen)

1. 기금 개요

(1) 설치근거 / 목적	○ 근거 : 농림수산업자신용보증법 제4조 제1항 ○ 목적 : 담보능력이 미약한 농림수산업자 등의 신용을 보증함으로써 농림수산업에 필요한 소요자금을 원활하게 마련할 수 있게 하여 농어촌 경제의 균형있는 발전에 기여			
(2) 설치연도	1972년	(3) 운용개시연도	1972년	
(4) 주무부처	금융위원회	(5) 관리주체	농협중앙회	
(6) 조성재원 (조항)	○ 법 제4조(농림수산업자신용보증기금) 1. 정부 및 지방자치단체의 출연금 2. 금융기관의 출연금 3. 농림수산단체의 출연금 4. 기금을 관리·운용하여 생긴 순익금			
(7) 기금의 용도 (조항)	○ 법 제7조(기금의사용) 1. 해당 보증채무의 이행과 기금운용에 필요한 경비를 충당하기 위한 목적 2. 기금의 여유자금 예치			
(8) 여유자금 운용범위	○ 관리기관 및 기금에 출연한 금융기관에 예치 ○ 국채·지방채 및 정부가 지급을 보증하는 채권의 매입 ○ 대통령령이 정하는 금융기관이 발행하거나 지급을 보증하는 채권의 매입			
(9) 회계방식	○ 발생주의 및 복식부기(기업회계기준 적용)			
(10) 기금관리방식	직접관리	부서명 : 농협중앙회 신용보증기획부 (Tel : 02-2080-6613)		
	위탁관리	기관명 : (Tel : -)		
		인력규모 : 명(본부 명, 일선기관 명)		
(11) 위탁 관리시 관리비지급방식	부서운영비지급 방식 (지급규모, 백만원)	‘18실지급	‘19실지급	‘20계획
	대하·대출 금리차 지원방식 (대하: %, 대출: %)	‘18실지급	‘19실지급	‘20계획

2. 기금운용 현황

(1) 기금운용 총괄표

(억원)

수 입 (조 달)				지 출			
항 목	'18실적	'19실적	'20계획	항 목	'18실적	'19실적	'20계획
합 계	10,264	17,692	11,307	합 계	10,264	17,692	11,307
○ 자체수입	3,015	2,995	3,576	○ 사업비	3,039	3,520	3,796
- 법정부담금	1,240	1,269	1,385	- 경상사업	3,039	3,520	3,796
- 위약금	1	1	2				
- 이자수입	124	145	132				
- 면허료 및 수수료	635	676	776				
- 기타경상이전수입	1,012	895	1,279	○ 기금운영비	512	490	576
- 잡수입	3	9	2	- 인건비	441	425	488
				- 기타운영비	71	65	88
○ 정부내부수입	780	8,751	2,694	○ 정부내부지출	2,500	10,500	-
- 공자예탁원금회수	500	8,500	2,500	- 농어촌구조개선특별회계전출	2,000	2,000	-
- 공자예탁이자회수	280	251	194	- 공자기금예탁	500	8,500	-
○ 차입금	-	-	-	○ 차입금원금상환	-	-	-
				○ 차입금이자상환	-	-	-
○ 기타여유자금회수	6,468	5,946	5,037	○ 기타여유자금운용	4,213	3,182	6,935
- 기타유가증권매각	2,612	1,519	870	- 통화금융기관예치	3,713	3,060	6,215
- 통화금융기관회수	3,856	4,427	4,167	- 국채외채권매입	500	122	720

(2) 사업별 지원 현황

<경상사업>

사업명	사업내용	지원대상	실적 및 계획 (당년, 억원)		
			'18	'19	'20
합 계			3,039	3,520	3,796
○ 대위변제	- 기금이 보증한 채무 중 정상화가 되지 않는 채무에 대하여 채권 은행에 보증채무 이행	농림수산업자	2,776	3,265	3,503
○ 구상권관리비	- 구상채권회수를 위하여 소송 등에 소요되는 제반 비용과 추심위탁 수수료		147	136	165
○ 보증료환급	- 신용보증료 선취 후 조기 보증상환 등에 따라 선취한 보증료 환급		51	54	60
○ 위탁사업비	- 신용보증업무를 금융기관에 위탁하여 보증업무를 처리함에 따른 수수료		35	37	40
○ 농신보IT유지비	- 농신보 전산시스템운영에 따른 주전산기기 운영비, 전산기계 도입비, 업무용 전산관련 개발비 등		30	28	28

3. 기금조성 현황 및 계획

(억원)

		'18(누계)	'19년 실적		'20년 계획		비고
			당년	누계	당년	누계	
총 조 성	○출연금	40,196	△2,000	38,196	-	38,196	
	- 정부출연	40,196	△2,000	38,196	-	38,196	
	- 민간출연	-	-	-	-	-	
	○부담금	22,371	1,269	23,640	1,385	25,025	
	○차입금	-	-	-	-	-	
	- 특별회계	-	-	-	-	-	
	- 공공기금	-	-	-	-	-	
	- 한은	-	-	-	-	-	
	- 통화금융기관	-	-	-	-	-	
	- 비통화금융기관	-	-	-	-	-	
	- 기타민간	-	-	-	-	-	
	- 부문간차입	-	-	-	-	-	
	- 차관	-	-	-	-	-	
	○운영수입	28,601	1,037	29,638	1,092	30,730	
	- 이자수입	12,428	360	12,788	326	13,114	
	- 재화및용역판매수입	9,848	600	10,448	718	11,166	
	- 기타	6,325	77	6,402	83	6,485	
	○평가계정	25	-	25	-	25	
	소계 (A)	91,193	306	91,499	2,477	93,976	
사 용 액	○경상지출	65,667	4,578	70,245	4,106	74,351	
	○정부내부상환	-	-	-	-	-	
	○차입금원금상환	-	-	-	-	-	
	○차입금이자상환	-	-	-	-	-	
	○기금운영비	10,220	585	10,805	657	11,462	
	○평가계정	-	-	-	-	-	
	소계 (B)	75,887	5,163	81,050	4,763	85,813	
순조성액 (A-B)		15,306	△4,857	10,449	△2,286	8,163	

4. 자산 보유 현황

(억원)

구 분	'18년 말(잔액)	'19년 말(잔액)	'20년 말(추정)
합 계	21,361	18,433	18,419
○ 금융자산	7,582	4,850	6,920
- 한은예치	-	-	-
- 통화금융기관예치	4,856	3,477	4,573
- 비통화금융기관예치	1,519	466	1,247
- 국채매입	-	-	-
- 국채외 채권매입	1,207	907	1,100
- 주식매입	-	-	-
- 기타 민간예치	-	-	-
○ 정부내부거래	11,000	11,000	8,500
- 타회계예탁	-	-	-
(타회계예탁분)	-	-	-
- 타기금예탁	11,000	11,000	8,500
(공공자금관리기금예탁분)	(11,000)	(11,000)	(8,500)
- 부문간예탁	-	-	-
○ 부동산	-	-	-
- 토 지	-	-	-
- 건 물	-	-	-
- 기 타	-	-	-
○ 기타자산(미수수익)	2,779	2,583	2,999

5. 지원체계

보증대상자	신용보증신청	금융기관	업무위탁계약		
농림수산업자 등	대 출	농협, 수협, 산림조합, 농수산물유통공사	보증서발급	농림수산업자 신용보증기금	감 독 금 융 위 원 회

62. 농어가목돈마련저축장려기금

(Savings Bounty Fund for Lump-Sum Savings of Farming and Fishing Households)

1. 기금 개요

(1) 설치근거 / 목적	○ 근거 : 농어가목돈마련저축에 관한 법률 제7조 ○ 목적 : 농어민의 재산 형성을 지원 및 안정된 생활기반을 조성			
(2) 설치연도	1985년	(3) 운용개시연도	1986년	
(4) 주무부처	금융위원회	(5) 관리주체	금융위원회	
(6) 조성재원 (조항)	○ 정부의 출연금 ○ 한국은행의 출연금 ○ 기금의 운용수익 (법 제7조)			
(7) 기금의 용도 (조항)	○ 농어민이 저축 계약에 따라 일정 기간 저축을 하였을 때에는 저축기관이 저축금액에 대하여 지급하는 이자 외에 저축장려금 지급 (법 제6조)			
(8) 여유자금 운용범위	○ 국채, 지방채, 「한국은행법」 제69조제1항에 따른 한국은행통화안정증권, 그 밖에 금융위원회가 지정하는 유가증권의 매입 ○ 금융회사에 일시적 예치 또는 단기 대여 ○ 한국은행에 예치 (법 제8조)			
(9) 회계방식	○ 기업회계원칙(법 제8조)			
(10) 기금관리방식	직접관리	부서명 : 금융위원회 은행과 (Tel : 02-2100-2956)		
	위탁관리	기관명 : 한국은행 증권팀 (Tel : 02- 759-4739)		
		인력규모 : 2명(본부 2명)		
(11) 위탁 관리시 관리비지급방식	부서운영비지급 방식 (지급규모, 백만원)	‘18실지급	‘19실지급	‘20계획
		-	-	-
	대하·대출 금리차 지원방식 (대하: %, 대출: %)	‘18실지급	‘19실지급	‘20계획
		-	-	-

2. 기금운용 현황

(1) 기금운용 총괄표

(억원)

수 입 (조 달)				지 출			
항 목	'18실적	'19실적	'20계획	항 목	'18실적	'19실적	'20계획
합 계	830	708	680	합 계	830	708	680
○ 자체수입	415	354	339	○ 사업비	829	708	667
- 법정부담금	415	354	339	- 경상사업	829	708	667
- 이자수입	-	-	-	○ 기금운영비	-	-	-
○ 정부내부수입	415	354	339	○ 정부내부지출	-	-	-
- 일반회계전입	415	354	339	○ 차입금원금상환	-	-	-
○ 차입금	-	-	-	○ 차입금이자상환	-	-	-
○ 기타여유자금회수	-	-	2	○ 기타여유자금운용	1	-	13
- 한국은행회수	-	-	-	- 한국은행예치	1	-	13
- 통화금융기관회수	-	-	2	- 통화금융기관예치	-	-	-

(2) 사업별 지원 현황

<경상사업>

사 업 명	사 업 내 용	지원대상	실적 및 계획 (당년, 억원)		
			'18	'19	'20
합 계			829	708	667
○ 저축장려금	- 농어민이 저축 계약에 따라 일정 기간 저축을 하였을 때에는 저축기관이 저축금액에 대하여 지급하는 이자 외에 저축장려금 지급	저축 가입 농어민	829	708	667

3. 기금조성 현황 및 계획

(억원)

		'18(누계)	'19년 실적		'20년 계획		비 고
			당 년	누 계	당 년	누 계	
총 조 성	○출연금	33,209	708	33,917	680	34,597	
	- 정부출연	17,660	354	18,014	340	18,354	
	- 민간출연	15,550	354	15,904	340	16,244	
	○부담금	-	-	-	-	-	
	○차입금	-	-	-	-	-	
	- 특별회계	-	-	-	-	-	
	- 공공기금	-	-	-	-	-	
	- 한 은	-	-	-	-	-	
	- 통화금융기관	-	-	-	-	-	
	- 비통화금융기관	-	-	-	-	-	
	- 기타민간	-	-	-	-	-	
	- 부문간차입	-	-	-	-	-	
	- 차 관	-	-	-	-	-	
	○운영수입	253	-	253	-	253	
	- 이자수입	253	-	253	-	253	
	- 재화및용역판매수입	-	-	-	-	-	
	- 기 타	-	-	-	-	-	
	○평가계정	-	-	-	-	-	
	소 계 (A)	33,464	708	34,172	680	34,852	
사 용 액	○경상지출	33,464	708	34,172	667	34,839	
	○정부내부상환	-	-	-	-	-	
	○차입금원금상환	-	-	-	-	-	
	○차입금이자상환	-	-	-	-	-	
	○기금운영비	-	-	-	-	-	
	○평가계정	-	-	-	-	-	
	소 계 (B)	33,464	708	34,172	667	34,839	
순조성액 (A-B)		-	-	-	13	13	

4. 자산 보유 현황

(억원)

구 분	'18년 말(잔액)	'19년 말(잔액)	'20년 말(추정)
합 계	-	-	13
○ 금융자산	-	-	-
- 한은예치	-	-	-
- 통화금융기관예치	-	-	13
- 비통화금융기관예치	-	-	-
- 국채매입	-	-	-
- 국채외 채권매입	-	-	-
- 주식매입	-	-	-
- 기타 민간예치	-	-	-
○ 정부내부거래	-	-	-
- 타회계예탁	-	-	-
(타회계예탁분)	-	-	-
- 타기금예탁	-	-	-
(타기금예탁분)	-	-	-
- 부문간예탁	-	-	-
○ 부동산	-	-	-
- 토 지	-	-	-
- 건 물	-	-	-
- 기 타	-	-	-
○ 기타자산(미수수익)	-	-	-

5. 지원체계

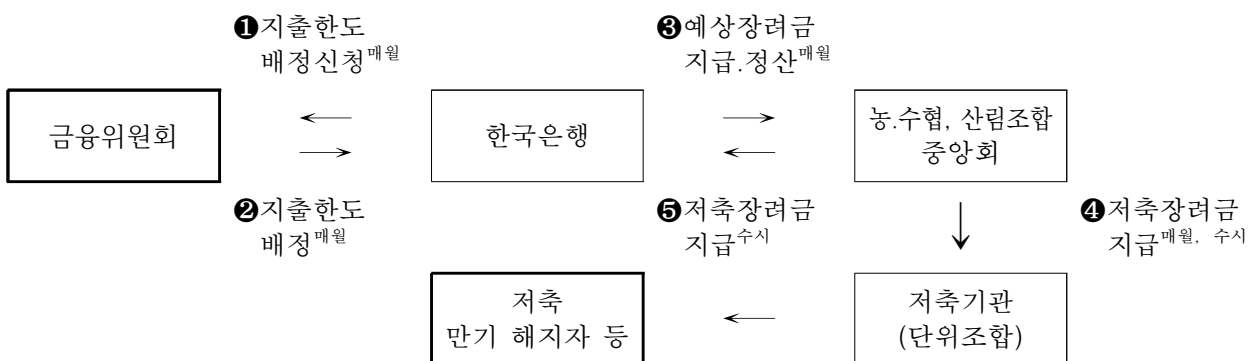

63. 무역보험기금

(영문명 : Korea Trade Insurance Corporation)

1. 기금 개요

(1) 설치근거 / 목적	○ 근거 : 무역보험법 제30조 ○ 목적 : 무역보험지원사업에 필요한 재원 충당			
(2) 설치연도	1969년	(3) 운용개시연도	1969년	
(4) 주무부처	산업통상자원부	(5) 관리주체	한국무역보험공사	
(6) 조성재원 (제31조, 제35조 제1항)	○ 정부의 출연금, 다른 기금으로부터 받은 출연금. 은행법에 따른 은행의 출연금 및 그 밖에 대통령령으로 정하는 재원 ○ 보험료, 회수금, 이자, 기타 기금운용수익 및 공사 업무수행 과정에서 발생하는 수익 등			
(7) 기금의 용도 (제35조 제2항)	○ 보험금, 이자, 공사 운영경비 및 기타 기금 운용 필요경비			
(8) 여유자금 운용범위 (제33조)	○ 금융기관에의 예입 ○ 국채·지방채 또는 증권거래소에 상장된 유가증권의 매입 ○ 금융기관 또는 특별법에 따라 설립된 법인이 발행하거나 지급을 보증한 유가증권의 매입 ○ 제2호, 제3호에 해당되지 아니하는 유가증권의 매입 ○ 기타 산업통상자원부장관이 기획재정부장관과 협의하여 정하는 방법			
(9) 회계방식	○ 국가회계기준, 기업회계기준 적용			
(10) 기금관리방식	직접관리	부서명 : 기획조정실 기금예산팀 (Tel : 02-399-5779)		
	위탁관리	기관명 : (Tel : -)		
		인력규모 : 명(본부 명, 일선기관 명)		
(11) 위탁 관리시 관리비지급방식	부서운영비지급 방식 (지급규모, 백만원)	'18실지급	'19실지급	'20계획
	대하·대출 금리차 지원방식 (대하: %, 대출: %)	'18실지급	'19실지급	'20계획

2. 기금운용 현황

(1) 기금운용 총괄표

(억원)

수 입 (조 달)				지 출			
항 목	'18실적	'19실적	'20계획	항 목	'18실적	'19실적	'20계획
합 계	31,900	30,662	37,423	합 계	31,900	30,662	37,423
○ 자체수입	9,488	8,437	10,852	○ 사업비	6,371	9,141	6,837
- 관유물대여료	13	13	16	- 경상사업	6,371	9,141	6,837
- 기타이자수입및재산수입	500	550	630				
- 기타경상이전수입	2,424	1,576	2,755	○ 기금운영비	1,160	1,160	1,210
- 잡수입	6,551	6,298	7,450	- 인건비	613	665	734
				- 기타운영비	547	495	476
○ 정부내부수입	800	1,350	2,960	○ 정부내부지출	-	-	-
- 일반회계전입	800	1,350	2,960				
○ 차입금	-	-	-	○ 차입금원금상환	-	-	-
				○ 차입금이자상환	-	-	-
○ 기타여유자금회수	21,612	20,875	23,611	○ 기타여유자금운용	24,369	20,361	29,376
- 통화금융기관회수	13,305	12,301	16,095	- 통화금융기관예치	16,202	6,313	9,000
- 비통화금융기관회수	-	201	40	- 비통화금융기관예치	-	200	300
- 기타민간회수	8,307	8,373	7,476	- 국채매입	-	2,700	5,300
				- 국채외채권매입	100	200	1,000
				- 기타민간예치	8,067	10,947	13,776
				▪ 기타유가증권매입	8,067	10,947	13,776

(2) 사업별 지원 현황

<경상사업>

사 업 명	사 업 내 용	지원대상	실적 및 계획 (당년, 억원)		
			'18	'19	'20
합 계			6,371	9,141	6,837
○ 무역보험지원운영	- 무역보험운영에 따른 보험금 지급 등	수출입기업	6,102	8,623	6,584
○ 무역보험환급금등	- 기수납보험료 중 보험관계의 해제 및 해지로 인해 환급되는 금액	수출입기업	269	518	253

3. 기금조성 현황 및 계획

(억원)

		'18(누계)	'19년 실적		'20년 계획		비 고
			당 년	누 계	당 년	누 계	
총 조 성	○출연금	48,383	1,350	49,733	3,060	52,793	
	- 정부출연	46,023	1,350	47,373	2,960	50,333	
	- 민간출연	2,360	-	2,360	100	2,460	
	○운영수입	188,532	8,437	196,969	10,752	207,721	
	- 재화및용역판매수입	102,640	6,298	108,938	7,450	116,388	
	- 정부내부이자수입	3,995	-	3,995	-	3,995	
	- 민간이자수입	13,314	550	13,864	630	14,494	
	- 기 타	68,583	1,589	70,172	2,671	72,943	
	○평가계정	9,905	5,444	15,349	-	15,349	
	소 계 (A)	246,820	15,231	262,051	13,811	275,862	
사 용 액	○경상지출	173,284	9,141	182,425	6,837	189,262	
	○기금운영비	17,340	1,160	18,500	1,210	19,709	
	○평가계정	41,430	-	41,430	4,291	45,721	
	소 계 (B)	232,054	10,301	242,355	12,338	254,693	
순조성액 (A-B)		14,766	4,930	19,696	1,474	21,170	

4. 자산 보유 현황

(억원)

구 분	'18년 말(잔액)	'19년 말(잔액)	'20년 말(추정)
합 계	43,264	41,176	45,417
○ 금융자산	34,722	34,633	35,123
- 통화금융기관예치	21,112	15,366	15,663
- 비통화금융기관예치	-	884	885
- 국채매입	101	1,726	1,728
- 국채외 채권매입	503	602	609
- 주식매입	14	6	6
- 기타 민간예치(수익증권 등)	12,992	16,049	16,232
○ 정부내부거래	-	-	-
- 타기금예탁	-	-	-
(타기금예탁분)	-	-	-
○ 부동산	1,280	1,593	1,593
- 토 지	1,009	1,332	1,332
- 건 물	271	261	261
○ 기타자산(구상채권 등)	7,262	4,950	8,701

5. 지원체계

- 지원주체 : 한국무역보험공사
- 지원절차 : 매년 국회의 동의를 얻어 책정한 무역보험 계약체결한도 범위 내에서 무역보험계약을 체결하고 무역보험사고 발생시 사고조사 및 손실사정을 거쳐 보험계약자에게 보험금 지급

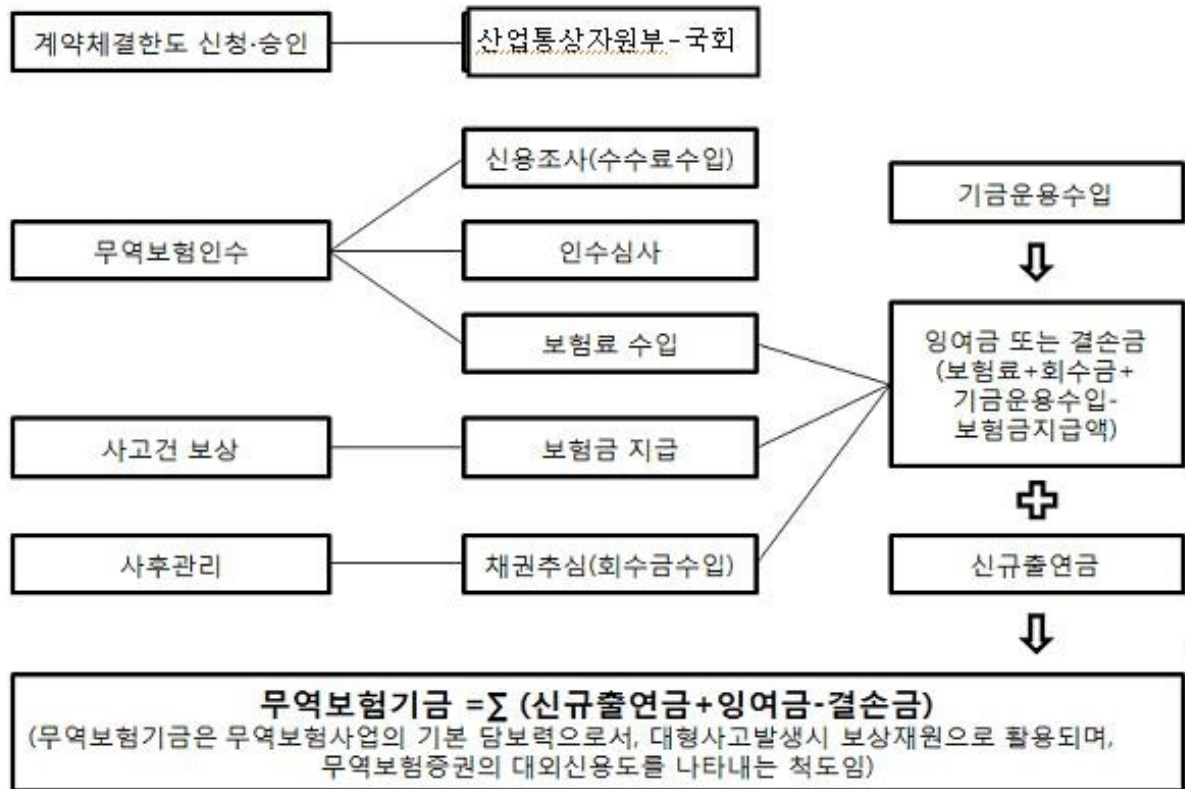

64. 산업기반신용보증기금

(Korea Infrastructure Credit Guarantee Fund)

1. 기금 개요

(1) 설치근거 / 목적	○ 근거 : 사회기반시설에대한민간투자법 제30조 ○ 목적 : 민간투자사업에 대한 원활한 자금조달을 지원하여 사회기반시설 확충과 국민경제 발전에 기여			
(2) 설치연도	1994년	(3) 운용개시연도	1995년	
(4) 주무부처	기획재정부	(5) 관리주체	신용보증기금	
(6) 조성재원 (조항)	○ 사회기반시설에대한민간투자법 제31조(기금의 조성) 1. 정부 및 지방자치단체 출연금 2. 제1호 외의 자의 출연금 3. 보증료 수입 4. 기금의 운용수익 5. 금융회사 등 또는 다른 기금으로부터의 차입금			
(7) 기금의 용도 (조항)	○ 사회기반시설에대한민간투자법 제32조(기금의 용도) 1. 보증채무의 이행 2. 제31조제1항제5호의 차입금에 대한 원리금 상환 3. 기금의 조성·운용 및 관리를 위한 경비 4. 기금의 육성 및 민간투자제도의 발전을 위한 연구·개발 5. 그 밖의 대통령령으로 정하는 용도			
(8) 여유자금 운용범위	1. 금융회사 등에의 예치 2. 자본시장과 금융투자업에 관한 법률 제4조제3항에 따른 국채증권·지방채증권 및 특수채증권이나 정부 또는 금융회사 등이 지급을 보증한 채권의 매입 3. 기획재정부장관이 필요하다고 인정하는 주식(출자증권포함) · 사채 · 그밖의 증권의 인수 또는 매입 4. 기타 기획재정부장관이 민간투자사업의 시행과 관련하여 필요하다고 인정하는 용도			
(9) 회계방식	○ 국가회계			
(10) 기금관리방식	직접관리	부서명 : 신용보증기금 인프라보증부 (Tel : 053-430-4477)		
	위탁관리	기관명 : (Tel : -)		
		인력규모 : 명(본부 명, 일선기관 명)		
(11) 위탁 관리시 관리비지급방식	부서운영비지급 방식 (지급규모, 백만원)	‘17실지급	‘18실지급	‘19계획
	대하·대출 금리차 지원방식 (대하: %, 대출: %)	‘17실지급	‘18실지급	‘19계획

2. 기금운용 현황

(1) 기금운용 총괄표

(억원)

수 입 (조 달)				지 출			
항 목	'18실적	'19실적	'20계획	항 목	'18실적	'19실적	'20계획
합 계	7,027	6,488	6,570	합 계	7,027	6,488	6,570
○ 자체수입	346	400	531	○ 사 업 비	4	2	163
- 이자수입	173	218	247	- 경상사업	4	2	163
- 대위변제회수	-	-	43				
- 보증료수입	173	182	241	○ 기금운영비	116	95	114
				- 기금관리비	116	95	114
				· 인건비	20	21	22
				· 기타운영비	96	74	92
○ 정부내부수입	180	100	80	○ 정부내부지출	-	-	-
- 일반회계전입	180	100	80				
				○ 차입금원금상환	-	-	-
○ 차입금	-	-	-				
				○ 차입금이자상환	-	-	-
○ 기타여유자금회수	6,501	5,988	5,959	○ 기타여유자금운용	6,907	6,390	6,293
- 예금은행회수	3,663	5,433	4,192	- 통화금융기관예치	3,988	3,670	4,446
- 비통화금융기관회수	1,510	555	1,767	- 비통화금융기관예치	2,769	2,720	1,847
- 국채매각대	873	-	-	- 국공채매입	50	-	-
- 공채매각대	100	-	-	- 국공채외채권매입	100	-	-
- 기타유가증권매각대	355	-	-				

(2) 사업별 지원 현황

<경상사업>

사 업 명	사 업 내 용	지원대상	실적 및 계획 (당년, 억원)		
			'18	'19	'20
합 계			4	2	163
○ 사회기반시설 민자사업지원	○ 인프라보증대위변제 - 사업시행자 채무불이행시 기금이 직접 대위변제	○ 부실발생후 6개월 경과시	-	-	156
	○ 구상권관리비 - 채권보전조치 비용 등	○ 보증부실 발생시	-	-	1
	○ 면허료및수수료환급 - 보증료환급	○ 보증료환급 발생시	4	2	6

3. 기금조성 현황 및 계획

(억원)

		'18(누계)	'19년 실적		'20년 계획		비 고
			당 년	누 계	당 년	누 계	
총 조 성	○출연금	5,020	100	5,120	80	5,200	
	- 정부출연	5,020	100	5,120	80	5,200	
	- 민간출연	-	-	-	-	-	
	○부담금	-	-	-	-	-	
	○차입금	-	-	-	-	-	
	- 특별회계	-	-	-	-	-	
	- 공공기금	-	-	-	-	-	
	- 한 은	-	-	-	-	-	
	- 통화금융기관	-	-	-	-	-	
	- 비통화금융기관	-	-	-	-	-	
	- 기타민간	-	-	-	-	-	
	- 부문간차입	-	-	-	-	-	
	- 차 관	-	-	-	-	-	
	○운영수입	4,468	400	4,868	531	5,399	
	- 이자수입	3,245	182	3,427	247	3,674	
	- 재화및용역판매수입	1,223	218	1,441	241	1,682	
	- 기 타	-	-	-	43	43	
	○평가계정	△245	△130	△375	25	△350	
	소 계 (A)	9,243	370	9,613	636	10,249	
사 용 액	○경상지출	42	2	44	163	207	
	○정부내부상환	-	-	-	-	-	
	○차입금원금상환	-	-	-	-	-	
	○차입금이자상환	-	-	-	-	-	
	○기금운영비	1,447	95	1,542	114	1,656	
	○평가계정	-	-	-	-	-	
	소 계 (B)	1,489	97	1,586	277	1,863	
순조성액 (A-B)		7,754	273	8,027	359	8,386	

4. 자산 보유 현황

(억원)

구 분	'18년 말(잔액)	'19년 말(잔액)	'20년 말(추정)
합 계	8,243	8,624	8,843
○ 금융자산	8,158	8,585	8,784
- 한은예치	-	-	-
- 통화금융기관예치	5,569	3,803	5,711
- 비통화금융기관예치	2,589	4,782	3,073
- 국채매입	-	-	-
- 국채외 채권매입	-	-	-
- 주식매입	-	-	-
- 기타 민간예치	-	-	-
○ 정부내부거래	-	-	-
- 타회계예탁	-	-	-
(타회계예탁분)	-	-	-
- 타기금예탁	-	-	-
(타기금예탁분)	-	-	-
- 부문간예탁	-	-	-
○ 부동산	-	-	-
- 토 지	-	-	-
- 건 물	-	-	-
- 기 타	-	-	-
○ 기타자산(미수수익)	85	39	59

5. 지원체계



65. 신용보증기금

(Korea Credit Guarantee Fund)

1. 기금 개요

(1) 설치근거 / 목적	○ 근거 : 신용보증기금법 제1조 ○ 목적 : 담보능력이 미약한 기업의 채무를 보증하게 하여 기업의 자금유통을 원활히 하고, 신용정보의 효율적인 관리·운용을 통하여 건전한 신용 질서를 확립함으로써 균형있는 국민경제의 발전에 기여			
(2) 설치연도	1976년	(3) 운용개시연도	1976년	
(4) 주무부처	금융위원회	(5) 관리주체	신용보증기금	
(6) 조성재원 (제6조1항)	○ 정부의 출연금 ○ 금융회사 등의 출연금 ○ 기업의 출연금 ○ 제1호부터 제3호까지 외의 자의 출연금			
(7) 기금의 용도 (제23조)	○ 기본재산의 관리 ○ 신용보증 ○ 보증연계투자 ○ 경영지도 ○ 신용조사 및 신용정보의 종합관리 ○ 구상권(求償權)의 행사 ○ 신용보증제도의 조사·연구 ○ 채보증업무 및 유동화회사보증업무			
(8) 여유자금 운용범위 (제40조)	○ 금융회사 등에 예치 ○ 국채, 지방채 및 정부·지방자치단체 또는 금융회사등이 지급을 보증한 채권의 매입 ○ 주식(출자증권을 포함한다)·사채 및 그 밖의 유가증권의 인수 또는 매입			
(9) 회계방식	○ 국가회계기준			
(10) 기금관리방식	직접관리	부서명 : 경영기획부 (Tel : 053-430-4109)		
	위탁관리	기관명 : (Tel : -)		
		인력규모 : 명(본부 명, 일선기관 명)		
(11) 위탁 관리시 관리비지급방식	부서운영비지급 방식 (지급규모, 백만원)	‘18실지급	‘19실지급	‘20계획
	대하·대출 금리차 지원방식 (대하: %, 대출: %)	‘18실지급	‘19실지급	‘20계획

2. 기금운용 현황

(1) 기금운용 총괄표

(억원)

수 입 (조 달)				지 출			
항 목	'18실적	'19실적	'20계 획	항 목	'18실적	'19실적	'20계 획
합 계	81,187	77,544	76,427	합 계	81,187	77,544	76,427
○ 자체수입	21,502	22,342	20,949	○ 사 업 비	25,462	19,202	23,877
- 법정부담금	8,126	8,429	8,417	- 경상사업비	25,462	19,202	23,877
- 이자수입	1,035	1,210	1,174				
- 구상권회수	4,042	3,579	3,304				
- 보증료수입	6,248	6,475	6,172				
- 기타	2,051	2,649	1,882				
○ 정부내부수입	6,081	1,510	2,700	○ 기금운영비	3,189	3,317	3,544
- 일반회계전입	1,417	1,510	2,100	- 인건비	2,210	2,279	2,437
- 특별회계전입	-	-	600	- 기타운영비	979	1,038	1,107
- 공자예탁원금회수	4,550	-	-				
- 공자예탁이자회수	114	-	-				
				○ 정부내부지출	-	-	-
○ 차입금	-	-	-	○ 차입금원금상환	-	-	-
				○ 차입금이자상환	-	-	-
○ 여유자금회수	53,604	53,692	52,778	○ 여유자금운용	52,536	55,025	49,006
- 국공채매각대	-	-	-	- 통화금융기관예치	26,772	25,847	26,270
- 지방채매각대	-	-	-	- 비통화금융기관예치	12,190	17,042	9,075
- 기타유가증권매각대	9,430	8,387	6,782	- 국채매입	5,609	4,460	8,607
- 국채매각대	6,874	5,217	7,264	- 국채외채권매입	6,872	6,854	3,415
- 통화금융기관예치금회수	30,350	31,920	28,817	- 기타유가증권매입	1,093	822	1,639
- 비통화금융기관예치금회수	6,950	8,168	9,915				

(2) 사업별 지원 현황

<경상사업>

사 업 명	사 업 내 용	지원대상	실적 및 계획 (당년, 억원)		
			'18	'19	'20
합 계			25,462	19,202	23,877
○ 일반보증 대위변제	- 보증채무의 기한이익이 상실되어 보증사고가 발생한 보증채무 중 정상화가 되지 않은 채무에 대해 채권은행 등에 대위변제	중소기업	15,367	15,703	18,925
○ 유동화회사보증 대위변제	- 유동화보증기업의 채무불이행 시 채권은행 등에 대위변제	중소기업	302	1,142	2,388
○ 시장안정특별보증 대위변제	- 글로벌 금융위기 극복을 위해 한시적으로 도입한 보증으로서 채무불이행 시 채권은행 등에 대위변제	기업체	7,581	-	-
○ 보증료환급	- 보증기한 전 보증계약 해지시 선취보증료 중 해지일이후분 환급	중소기업	696	696	748
○ 구상권관리	- 구상권기업 관리를 위하여 소요되는 각종 비용	-	730	696	727
○ 업무용건물	- 임차료 등 경비의 효율적 운용을 위한 자가영업점 확보 등	-	81	116	240
○ 경영지도	- 중소기업의 경쟁력 향상 및 육성 도모를 위한 컨설팅, 경영혁신형 중소기업 인증 및 창업종합지원 서비스 제공	중소기업	67	75	73
○ 보증연계투자	- 우량한 중소기업에 보증과 연계한 투자(주식 또는 사채)	중소기업	395	591	600
○ 기술금융전문교육 프로그램	- 기술금융 전문교육 및 역량강화 프로그램 운영	중소기업	1	1	1
○ 신보IT운영	- 중소기업 종합지원시스템의 체계적인 운영을 위한 정보화 인프라 구축	-	242	182	175

3. 기금조성 현황 및 계획

(억원)

		'18(누계)	'19년 실적		'20년 계획		비고
			당년	누계	당년	누계	
총 조 성	○출연금	130,818	2,926	133,744	3,084	136,828	
	- 정부출연	118,282	1,510	119,792	2,700	122,492	
	- 민간출연	12,536	1,416	13,952	384	14,336	
	○부담금	154,260	8,429	162,689	8,418	171,107	
	○차입금	-	-	-	-	-	
	- 특별회계	-	-	-	-	-	
	- 공공기금	-	-	-	-	-	
	- 한은	-	-	-	-	-	
	- 통화금융기관	-	-	-	-	-	
	- 비통화금융기관	-	-	-	-	-	
	- 기타민간	-	-	-	-	-	
	- 부문간차입	-	-	-	-	-	
	- 차관	-	-	-	-	-	
	○운영수입	182,453	12,497	194,950	12,148	207,098	
	- 이자수입	48,012	1,210	49,222	1,174	50,396	
	- 재화및용역판매수입	134,348	6,606	140,954	6,331	147,285	
	- 기타	93	4,681	4,774	4,643	9,417	
	○평가계정	-	-	-	-	-	
	소계 (A)	467,531	23,852	491,383	23,650	515,033	
사 용 액	○경상지출	393,098	19,201	412,299	23,877	436,176	
	○정부내부상환	8,050	-	8,050	-	8,050	
	○차입금원금상환	-	-	-	-	-	
	○차입금이자상환	-	-	-	-	-	
	○기금운영비	57,580	3,317	60,897	3,544	64,441	
	○평가계정	△42,106	△1,134	△43,240	1,128	△42,112	
	소계 (B)	416,622	21,384	438,006	28,549	466,555	
순조성액 (A-B)		50,909	2,468	53,377	△4,899	48,478	

4. 자산 보유 현황

(억원)

구 분	'18년 말(잔액)	'19년 말(잔액)	'20년 말(추정)
합 계	78,187	80,789	79,864
○ 금융자산	62,973	66,712	63,546
- 한은예치	-	-	-
- 통화금융기관예치	38,099	32,073	29,527
- 비통화금융기관예치	10,641	19,982	19,142
- 국채매입	3,883	3,138	3,180
- 국채외 채권매입	8,261	7,674	7,246
- 주식매입	2,018	3,785	4,383
- 기타 민간예치	71	60	68
○ 정부내부거래	-	-	-
- 타회계예탁	-	-	-
- 타기금예탁	-	-	-
(타기금예탁분)	-	-	-
- 부문간예탁	-	-	-
○ 부동산	4,330	4,606	4,841
- 토 지	2,701	2,941	2,941
- 건 물	1,618	1,655	1,890
- 기 타	11	10	10
○ 기타자산(미수수익)	10,884	9,471	11,477

5. 지원체계

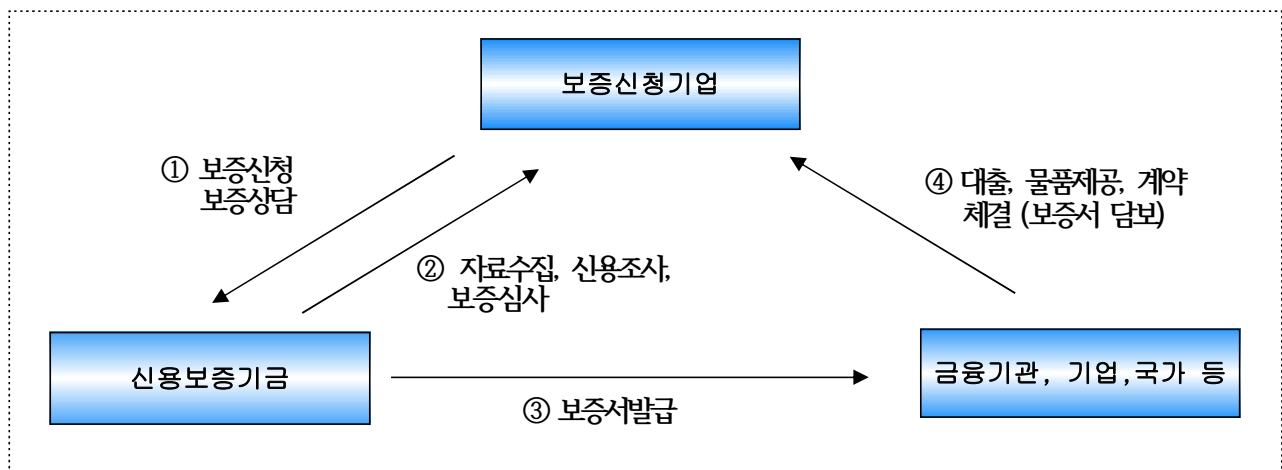

66. 예금보험기금채권상환기금

(Deposit Insurance Fund Bond Redemption Fund)

1. 기금 개요

(1) 설치근거 / 목적	○ 근거 : 예금자보호법 제26조의3 ○ 목적 : 금융구조조정 지원 과정에서 발생한 공적자금 부채 상환			
(2) 설치연도	2003년	(3) 운용개시연도	2003년	
(4) 주무부처	금융위원회	(5) 관리주체	예금보험공사	
(6) 조성재원 (조항)	○ 예금자보호법 제26조의3 제2항 1. 공적자금상환기금으로부터의 출연금 2. 예금보험기금채권상환기금채권의 발행으로 조성한 자금 3. 제26조 제1항에 따른 차입금 4. 제30조의3에 따른 특별기여금 5. 제35조에 따라 취득한 채권을 회수한 자금 6. 제35조의2에 따라 매입한 예금등 채권을 회수한 자금 7. 제36조의5제3항 또는 제38조에 따른 부실금융회사의 정리 등을 위하여 지원한 자금을 회수한 자금 8. 상환기금의 운용수익과 그밖의 수입금			
(7) 기금의 용도 (조항)	○ 예금자보호법 제26조의3 제3항 1. 예금보험기금채권(2002년 12월 31일 이전에 발행된 것으로 한정한다) 및 상환기금채권의 원리금 상환 2. 보험금, 제35조의2에 따라 예금자등에게 지급하는 금액, 제36조의5제3항 또는 제38조에 따른 부실금융회사의 정리등을 위하여 지원하는 자금과 그 부대비용 3. 차입금과 그 이자의 상환 4. 제24조의3제1항에 따른 공사의 운영에 필요한 자금을 관리하는 회계로의 전출			
(8) 여유자금 운용범위	○ 예금자보호법 제25조 1. 국채·공채의 매입 및 예금보험위원회가 지정하는 유가증권의 매입 2. 예금보험위원회가 정하는 부보금융회사에 예치 3. 그 밖에 금융위원회가 정하는 방법			
(9) 회계방식	○ 복식부기, 발생주의 회계			
(10) 기금관리방식	직접관리	부서명 : 예금보험공사 기금관리실 (Tel : 02-758-0161)		
(11) 위탁 관리시 관리비지급방식	부서운영비지급 방식 (지급규모, 백만원)	'18실지급	'19실지급	'20계획
		해당 없음		
	대하·대출 금리차 지원방식 (대하: %, 대출: %)	'18실지급	'19실지급	'20계획
		해당 없음		

2. 기금운용 현황

(1) 기금운용 총괄표

(억원)

수 입 (조 달)				지 출			
항 목	'18실적	'19실적	'20계획	항 목	'18실적	'19실적	'20계획
합 계	58,989	26,436	40,503	합 계	58,989	26,436	40,503
○ 자체수입	22,485	22,720	34,403	○ 사업비	9	2	482
- 재산수입	4,143	2,817	3,076	- 경상사업	9	2	482
· 정부출자수입	2,903	2,352	2,842				
· 이자수입	1,240	465	234				
· 여유자금운용이자수입	205	135	75	○ 기금운영비	39	35	37
· 융자이전수입	1,035	330	159	- 인건비	31	30	32
- 법정부담금	17,121	17,933	18,128	- 기금관리비	8	5	5
- 관유물매각대	1,100	1,320	13,198				
- 융자금회수	113	-	-				
- 기타(파산배당 등)	8	650	-	○ 정부내부지출	-	-	-
○ 정부내부수입	-	-	-	○ 차입금원금상환	53,100	19,700	24,000
				- 국공채원금상환	53,100	19,700	24,000
○ 차입금	14,800	-	3,000				
- 국공채발행	14,800	-	3,000	○ 차입금이자상환	2,126	1,121	992
○ 기타여유자금회수	21,704	3,716	3,100	○ 기타여유자금운용	3,716	5,577	14,993
- 통화금융기관회수	21,395	3,709	3,038	- 통화금융기관예치	3,709	5,569	14,693
- 비통화금융기관회수	309	6	62	- 비통화금융기관예치	7	8	300

(2) 사업별 지원 현황

<경상사업>

사 업 명	사 업 내 용	지원대상	실적 및 계획 (당년, 억원)		
			'18실적	'19실적	'20(계획)
합 계			9	2	482
○ 금융구조조정지원	'03년말 이전 부실화된 금융회사 정리를 위해 필요한 자금지원 등		9	2	482
- 전입금환급	○ 부실금융회사 매각에 따른 사후 손실 보전	○ 부실금융회사 인수자	-	-	435
- 소송및법적절차비	○ 부실금융회사 정리과정에서 발생한 소송 관련 비용		3	1	6
- 기타정리자문경비등	○ 보유주식 매각시 발생하는 매각 수수료 및 정리자문비용 등		6	-	40

3. 기금조성 현황 및 계획

(억원)

		'18(누계)	'19년 실적		'20년 계획		비 고
			당 년	누 계	당 년	누 계	
총 조 성	○출연금	523,064	-	523,064	-	523,064	
	- 정부출연	523,064	-	523,064	-	523,064	
	- 민간출연	-	-	-	-	-	
	○부담금	172,300	17,933	190,233	18,128	208,361	
	○차입금	606,805	-	606,805	3,000	609,805	
	- 특별회계	-	-	-	-	-	
	- 공공기금	-	-	-	-	-	
	- 한 은	-	-	-	-	-	
	- 통화금융기관	-	-	-	-	-	
	- 비통화금융기관	-	-	-	-	-	
	- 기타민간	606,805	-	606,805	3,000	609,805	
	(국공채)	606,805	-	606,805	3,000	609,805	
	- 부문간차입	-	-	-	-	-	
	- 차 관	-	-	-	-	-	
	○운영수입	464,833	4,787	469,621	16,275	485,895	
	- 이자수입	27,690	465	28,155	234	28,389	
	- 재화및용역판매수입	207,438	1,320	208,758	13,198	221,956	
	- 기 타	229,706	3,002	232,708	2,842	235,550	
	○평가계정	-	-	-	-	-	
소 계 (A)		1,767,003	22,720	1,789,723	37,403	1,827,125	
사 용 액	○경상지출	106,077	2	106,079	482	106,561	
	○정부내부상환	24,247	-	24,247	-	24,247	
	○차입금원금상환	1,389,106	19,700	1,408,806	24,000	1,432,806	
	○차입금이자상환	277,603	1,121	278,724	992	279,716	
	○기금운영비	3,601	35	3,636	36	3,672	
	○평가계정	-	-	-	-	-	
	소 계 (B)	1,800,635	20,858	1,821,492	25,510	1,847,002	
순조성액 (A-B)		△33,632	1,862	△31,769	11,893	△19,877	

4. 자산 보유 현황

(억원)

구 분	'18년 말(잔액)	'19년 말(잔액)	'20년 말(추정)
합 계	41,485	35,845	32,893
○ 금융자산	3,716	5,577	14,993*
- 한은예치	-	-	-
- 통화금융기관예치	3,709	5,569	12,519
- 비통화금융기관예치	7	8	300
- 국채매입	-	-	1,231
- 국채외 채권매입	-	-	943
- 주식매입	-	-	-
- 기타 민간예치	-	-	-
○ 정부내부거래	-	-	-
- 타회계예탁	-	-	-
- 타기금예탁	-	-	-
(타기금예탁분)	-	-	-
- 부문간예탁	-	-	-
○ 부동산	-	-	-
- 토 지	-	-	-
- 건 물	-	-	-
- 기 타	-	-	-
○ 기타자산(미수수익)	37,769	30,268	17,900

* ('20년말 금융자산) 출자주식 매각이 '20년 기금운용계획대로 실현되었을 경우를 가정

5. 지원체계(2002년말 이전에 보험사고가 발생하였거나, 부실금융회사로 지정된 경우에 한함)

□ 보험금 지급의 경우(예금보험기금채권상환기금)

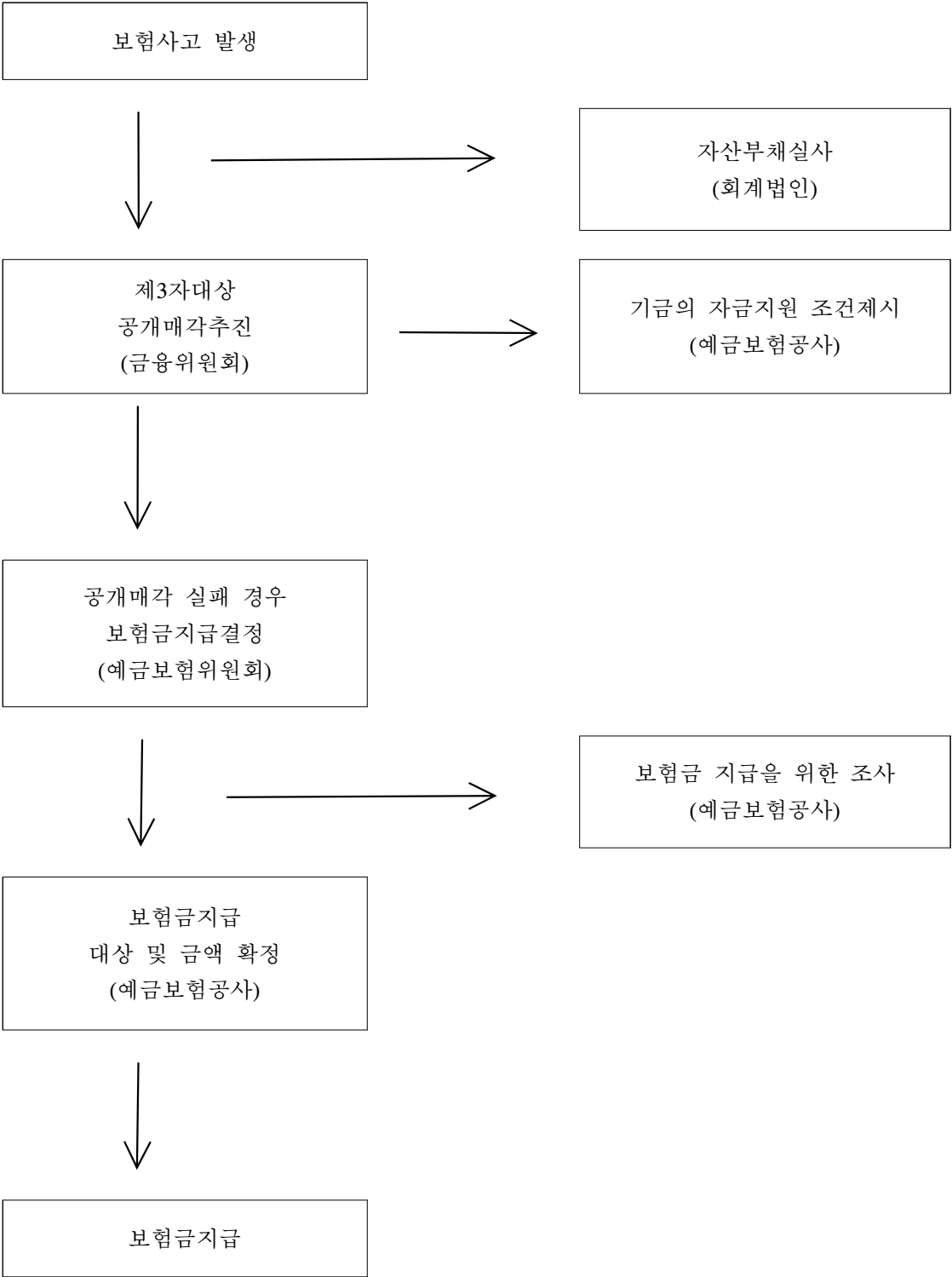

□ 자금지원의 경우(예금보험기금채권상환기금)

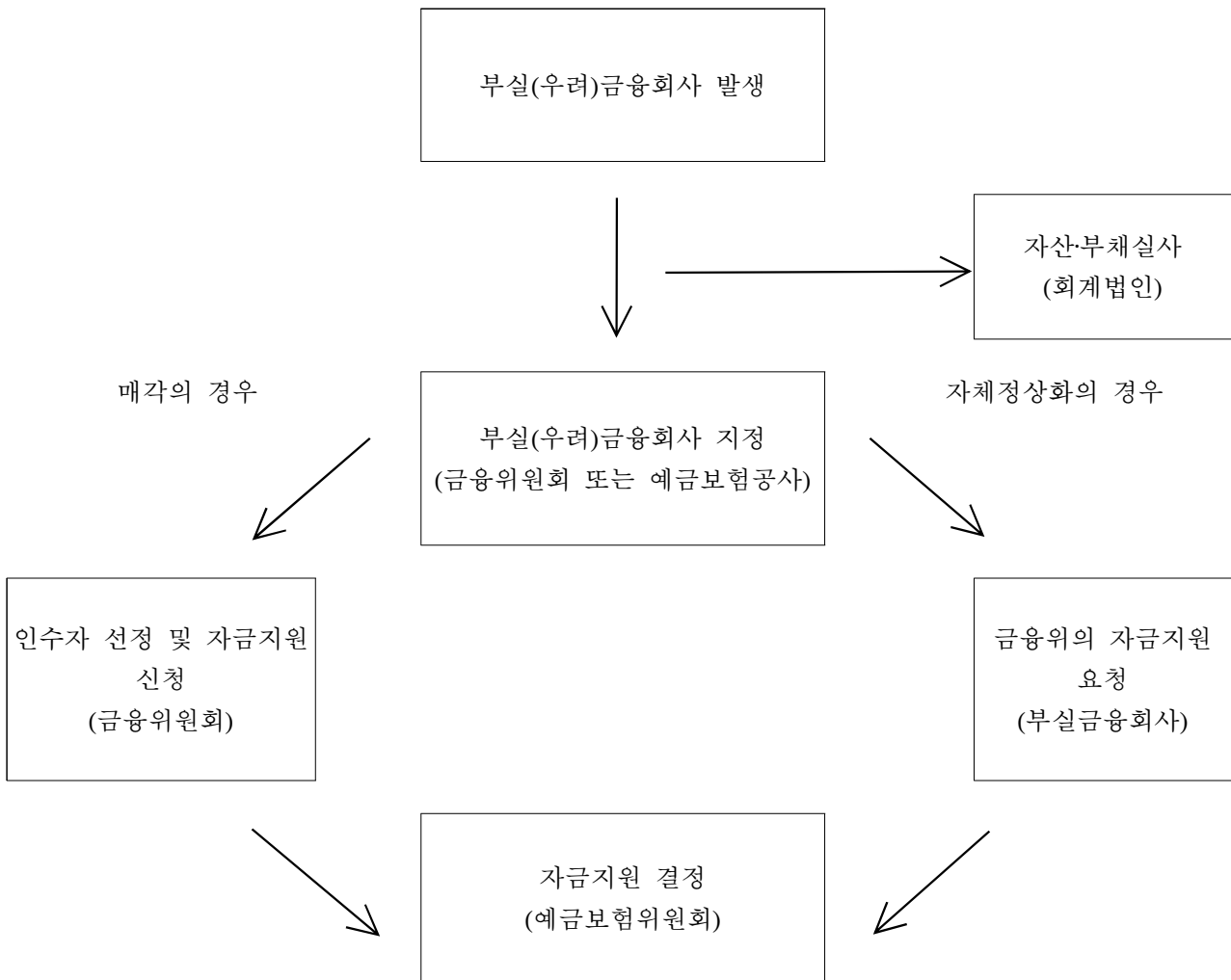

67. 주택금융신용보증기금

(Korea Housing Finance Credit Guarantee Fund)

1. 기금 개요

(1) 설치근거 / 목적	○ 근거 : 한국주택금융공사법 제55조 및 제59조의2 ○ 목적 : 신용보증을 통한 주택금융활성화 및 노후생활자금의 원활한 공급			
(2) 설치연도	1987년	(3) 운용개시연도	1988년	
(4) 주무부처	금융위원회	(5) 관리주체	한국주택금융공사	
(6) 조성재원 (조항)	○ 한국주택금융공사법 제56조 및 제59조의3 1. 정부, 금융기관 출연금 2. 구상권 행사에 따른 수입금, 보증료 수입금, 보증기금의 운용수익 3. 금융기관 또는 정부가 관리·운용하는 다른 기금으로부터의 차입금 4. 정부, 외국정부 및 국제기구 등으로부터의 차입			
(7) 기금의 용도 (조항)	○ 한국주택금융공사법 제57조 및 제59조의4 1. 신용보증채무의 이행 2. 차입금의 원리금 상환 3. 기금의 조성·운용 및 관리를 위한 경비 4. 기금의 육성을 위한 연구·개발			
(8) 여유자금 운용범위	○ 한국주택금융공사법 제58조 및 제59조의5 1. 금융기관에의 예치 2. 국채, 지방채 또는 정부·지자체 또는 금융기관이 지급보증한 채권의 매입 3. 금융기관에 대한 신용공여 4. 주식(출자증권 포함)·사채 그 밖의 유가증권의 인수 또는 매입			
(9) 회계방식	○ 국가회계법			
(10) 기금관리방식	직접관리	부서명 : 한국주택금융공사 기획조정실 (Tel : 051-663-8495)		
	위탁관리	기관명 : (Tel : -)		
		인력규모 : 명(본부 명, 일선기관 명)		
(11) 위탁 관리시 관리비지급방식	부서운영비지급 방식 (지급규모, 백만원)	‘18실지급	‘19실지급	‘20계획
	대하·대출 금리차 지원방식 (대하: %, 대출: %)	‘18실지급	‘19실지급	‘20계획

2. 기금운용 현황

(1) 기금운용 총괄표

(억원)

수 입 (조 달)				지 출			
항 목	'18실적	'19실적	'20계획	항 목	'18실적	'19실적	'20계획
합 계	40,244	56,582	65,760	합 계	40,244	56,582	65,760
○ 자체수입	11,294	12,881	13,346	○ 사 업 비	2,344	2,264	3,176
- 이자수입	713	1,214	1,390	- 경상사업	2,344	2,264	3,176
- 위약금	1	1	1				
- 법정부담금	7,294	8,139	8,282	○ 기금운영비	628	623	726
- 기타경상이전수입	1,436	1,391	1,320	- 인건비	332	348	400
- 면허료및수수료	1,850	2,136	2,353	- 기타운영비	296	275	326
○ 정부내부수입	80	5,298	50	○ 정부내부지출	-	-	8,000
- 공자예탁원금회수	-	5,261	-	- 일반회계전출	-	-	3,000
- 공자예탁이자회수	80	37	50	- 공자기금예탁	-	-	5,000
○ 차입금	-	-	-	○ 차입금원금상환	-	-	-
○ 기타여유자금회수	28,870	38,403	52,364	○ 기타여유자금운 용	37,272	53,695	53,858
- 통화금융기관회수	22,479	33,242	46,618	- 통화금융기관예치	31,624	41,587	44,363
- 국채매각대	1,206	1,267	1,080	- 국채매입	97	1,716	1,601
- 기타유가증권매각대	5,185	3,894	4,666	- 기타유가증권매입	5,551	10,392	7,894

(2) 사업별 지원 현황

<경상사업>

사 업 명	사 업 내 용	지원대상	실적 및 계획 (당년, 억원)		
			'18	'19	'20
합 계			2,344	2,264	3,176
○ 구상권관리	- 구상채권회수 활동 비용		117	109	115
○ 보증료환급	- 보증해지 후 선취보증료 환급	주채무자	236	242	324
○ 대위변제	- 보증채무이행	주택금융기관	1,950	1,872	2,514
○ 판매장려수당	- '주택담보대출 상환용' 주택연금 취급금융기관에 대한 수당	주택금융기관	2	3	3
○ 담보설정비용	- 주택연금 담보주택에 대한 근 저당권설정비용	주채무자	-	-	170
○ 주신보IT운영	- 기금 IT업무 지원을 위한 비용		39	38	50

3. 기금조성 현황 및 계획

(억원)

		'18(누계)	'19년 실적		'20년 계획		비 고
			당 년	누 계	당 년	누 계	
총 조 성	○출연금	90,509	8,139	98,648	7,539	106,186	
	- 정부출연	15,013	-	15,013	-	15,013	
	- 민간출연	75,496	8,139	83,635	7,539	91,173	
	○부담금	-	-	-	-	-	
	○차입금	2,800	-	2,800	-	2,800	
	- 특별회계	-	-	-	-	-	
	- 공공기금	-	-	-	-	-	
	- 한 은	-	-	-	-	-	
	- 통화금융기관	-	-	-	-	-	
	- 비통화금융기관	-	-	-	-	-	
	- 기타민간	-	-	-	-	-	
	- 부문간차입	-	-	-	-	-	
	- 차 관	2,800	-	2,800	-	2,800	
	○운영수입	71,009	4,780	75,789	5,528	81,317	
	- 이자수입	19,110	1,252	20,361	1,626	21,988	
	- 재화및용역판매수입	23,069	2,137	25,206	2,555	27,761	
	- 기 타	28,829	1,391	30,222	1,347	31,568	
	○평가계정	17	-	17	-	17	
	소 계 (A)	164,334	12,919	177,254	13,067	190,320	
사 용 액	○경상지출	60,050	2,264	62,314	2,956	65,270	
	○정부내부상환	2,500	-	2,500	3,000	5,500	
	○차입금원금상환	2,800	-	2,800	-	2,800	
	○차입금이자상환	1,106	-	1,106	-	1,106	
	○기금운영비	7,751	623	8,374	737	9,111	
	○평가계정	17	-	17	-	17	
	소 계 (B)	74,224	2,887	77,111	6,693	83,805	
순조성액 (A-B)		90,110	10,031	100,142	6,373	106,515	

4. 자산 보유 현황

(억원)

구 분	'18년 말(잔액)	'19년 말(잔액)	'20년 말(추정)
합 계	78,213	89,396	94,939
○ 금융자산	65,228	81,060	81,360
- 한은예치	-	-	-
- 통화금융기관예치	40,701	47,020	36,820
- 비통화금융기관예치	-	-	-
- 국채매입	3,347	3,829	5,591
- 국채외 채권매입	21,177	30,212	38,949
- 주식매입	3	-	-
- 기타 민간예치	-	-	-
○ 정부내부거래	5,261	-	5,000
- 타회계예탁	-	-	-
(타회계예탁분)	-	-	-
- 타기금예탁	5,261	-	5,000
(공공자금관리기금예탁분)	5,261	-	5,000
- 부문간예탁	-	-	-
○ 부동산	-	-	-
- 토 지	-	-	-
- 건 물	-	-	-
- 기 타	-	-	-
○ 기타자산(미수수익)	7,724	8,335	8,579

5. 지원체계

