

# 2019년도 기금현황

기 획 재 정 부



# 목 차

I. 기 금 개 요 .....	1
1. 기금의 운용 및 조성규모 .....	3
2. 기금의 연도별 자산규모 .....	5
3. 기금의 자산내역 (2018년말 기준) .....	7
4. 기금의 자산내역 (2019년말 추정) .....	9
II. 기금별 현황 .....	11
1. 고용보험기금 .....	13
2. 공공자금관리기금 .....	21
3. 공무원연금기금 .....	26
4. 공적자금상환기금 .....	32
5. 과학기술진흥기금 .....	36
6. 관광진흥개발기금 .....	41
7. 국민건강증진기금 .....	48
8. 국민연금기금 .....	54
9. 국민체육진흥기금 .....	60
10. 국유재산관리기금 .....	68
11. 국제교류기금 .....	72
12. 국제질병퇴치기금 .....	77
13. 군인복지기금 .....	82
14. 군인연금기금 .....	87
15. 근로복지진흥기금 .....	91
16. 금강수계관리기금 .....	103

17. 낙동강수계관리기금 .....	107
18. 남북협력기금 .....	112
19. 농산물가격안정기금 .....	117
20. 농어업재해재보험기금 .....	127
21. 농업소득보전직접지불기금 .....	132
22. 농지관리기금 .....	136
23. 대외경제협력기금 .....	147
24. 문화예술진흥기금 .....	152
25. 문화재보호기금 .....	157
26. 방사성폐기물관리기금 .....	163
27. 방송통신발전기금 .....	168
28. 범죄피해자보호기금 .....	173
29. 보훈기금 .....	179
30. 복권기금 .....	184
31. 사립학교교직원연금기금 .....	188
32. 사법서비스진흥기금 .....	193
33. 사학진흥기금 .....	197
34. 산업기술진흥및사업화촉진기금 .....	202
35. 산업재해보상보험및예방기금 .....	208
36. 석면피해구제기금 .....	214
37. 소상공인시장진흥기금 .....	218
38. 수산발전기금 .....	224
39. 순국선열·애국지사사업기금 .....	232
40. 양곡증권정리기금 .....	236
41. 양성평등기금 .....	240
42. 언론진흥기금 .....	245
43. 영산강·섬진강수계관리기금 .....	250

44. 영화발전기금 .....	255
45. 외국환평형기금 .....	261
46-1. 원자력기금 / 원자력연구개발계정 .....	265
46-2. 원자력기금 / 원자력안전규제계정 .....	270
47. 응급의료기금 .....	275
48. 임금채권보장기금 .....	281
49. 자동차사고피해지원기금 .....	287
50. 자유무역협정이행지원기금 .....	291
51. 장애인고용촉진및직업재활기금 .....	299
52. 전력산업기반기금 .....	304
53. 정보통신진흥기금 .....	312
54. 주택도시기금 .....	317
55. 중소기업창업및진흥기금 .....	322
56. 지역신문발전기금 .....	329
57. 청소년육성기금 .....	333
58. 축산발전기금 .....	338
59. 한강수계관리기금 .....	346

### Ⅲ. 금융성기금 ..... **351**

60. 기술보증기금 .....	353
61. 농림수산업자신용보증기금 .....	358
62. 농어가목돈마련저축장려기금 .....	363
63. 무역보험기금 .....	367
64. 산업기반신용보증기금 .....	371
65. 신용보증기금 .....	375
66. 예금보험기금채권상환기금 .....	380
67. 주택금융신용보증기금 .....	387



# I. 기 금 개 요





# 1. 기금의 운용 및 조성규모

(단위 : 억원)

기금명	운용			조성			
	2017년 (실적)	2018년 (실적)	2019년 (계획)	2017년말 (누계)	2018년말 (누계)	2019년 계획	
						당년도	누계
1 고용보험기금	133,160	144,724	170,659	82,547	74,669	△4,308	70,361
2 공공자금관리기금	1,832,245	1,607,496	1,751,958	5,946,407	6,180,545	468,687	6,649,232
3 공무원연금기금	206,308	218,045	212,478	93,274	103,523	△2,260	101,263
4 공적자금상환기금	158,944	34,272	87,228	819	1,250	282	1,532
5 과학기술진흥기금	1,466	1,751	1,652	932	298	83	381
6 관광진흥개발기금	15,885	10,943	12,370	20,464	21,080	1,729	22,809
7 국민건강증진기금	36,868	37,516	42,308	1,352	3,017	△659	2,358
8 국민연금기금	1,221,290	1,350,128	1,191,652	5,271,788	5,655,446	410,809	6,066,255
9 국민체육진흥기금	20,035	19,796	23,493	16,127	19,812	5,350	25,162
10 국유재산관리기금	12,689	13,619	15,111	10,479	14,568	△1,241	13,327
11 국제교류기금	1,323	2,079	1,763	1,828	1,925	43	1,968
12 국제질병퇴치기금	927	827	859	458	449	62	511
13 군인복지기금	8,295	12,010	8,564	9,714	9,645	△909	8,736
14 군인연금기금	31,661	32,960	34,267	11,676	11,623	167	11,790
15 근로복지진흥기금	2,873	3,083	3,593	3,650	3,842	130	3,972
16 금강수계관리기금	1,232	1,309	1,318	76	103	121	224
17 낙동강수계관리기금	2,568	2,676	2,525	150	233	4	237
18 남북협력기금	11,967	6,411	14,903	31,460	29,606	1,327	30,933
19 농산물가격안정기금	23,113	23,852	24,025	39,743	39,279	△810	38,469
20 농어업재해재보험기금	1,965	1,782	4,095	1,425	1,676	941	2,617
21 농업소득보전직접지불기금	14,989	6,221	2,760	27	457	-	457
22 농지관리기금	33,495	38,680	31,375	80,080	86,031	4,645	90,676
23 대외경제협력기금	8,584	9,224	13,674	50,027	54,845	9,812	64,657
24 문화예술진흥기금	5,321	3,152	4,685	546	920	924	1,844
25 문화재보호기금	1,523	1,300	1,308	270	196	△21	175
26 방사성폐기물관리기금	35,381	41,787	50,973	62,060	67,745	6,184	73,929
27 방송통신발전기금	9,507	11,874	12,579	2,329	5,541	△820	4,721
28 범죄피해자보호기금	1,012	955	1,011	698	760	55	815
29 보훈기금	3,570	3,355	8,040	10,049	9,884	△93	9,791
30 복권기금	50,714	53,748	56,373	△432	△2,048	△2,936	△4,984
31 사립학교교직원연금기금	112,740	90,137	121,104	184,089	185,077	16,352	201,429
32 사법서비스진흥기금	545	552	746	101	196	124	320
33 사학진흥기금	4,123	5,319	5,294	13,843	15,291	1,907	17,198
34 산업기술진흥및사업화촉진기금	1,259	1,749	1,505	356	827	△207	620
35 산업재해보상보험및예방기금	110,934	107,784	151,138	159,400	179,755	20,664	200,419

(단위 : 억원)

기 금 명	운 용			조 성			
	2017년 (실적)	2018년 (실적)	2019년 (계획)	2017년말 (누계)	2018년말 (누계)	2019년 계획	
						당년도	누 계
36 석면피해구제기금	669	362	331	207	183	△28	155
37 소상공인시장진흥기금	29,133	29,878	29,019	114	2,003	-	2,003
38 수산발전기금	7,075	6,752	7,525	10,181	10,029	63	10,092
39 순국선열·애국지사사업기금	519	1,430	1,550	1,648	1,475	2	1,477
40 양곡증권정리기금	17,592	5,086	4,300	△5,045	△4,974	3	△4,971
41 양성평등기금	2,278	2,604	3,912	167	250	△25	225
42 언론진흥기금	265	251	270	48	36	27	63
43 영산강·섬진강수계관리기금	912	922	914	24	96	48	144
44 영화발전기금	3,116	2,933	2,650	3,499	3,539	△171	3,368
45 외국환평형기금	975,416	672,874	992,428	701,443	878,255	12,669	890,924
46 원자력기금	3,335	3,887	4,274	649	1,256	447	1,703
47 응급의료기금	3,217	3,926	3,665	2,969	1,667	△1,306	361
48 임금채권보장기금	8,961	8,137	8,769	9,857	10,162	450	10,612
49 자동차사고피해지원기금	2,639	2,599	2,335	△69	△156	83	△73
50 자유무역협정이행지원기금	5,620	6,608	7,117	11,536	12,368	624	12,992
51 장애인고용촉진및직업재활기금	8,339	12,510	10,757	8,844	11,044	1,564	12,608
52 전력산업기반기금	35,879	33,275	38,168	45,164	50,964	8,251	59,215
53 정보통신진흥기금	7,899	12,128	13,066	3,528	7,084	△1,949	5,135
54 주택도시기금	665,294	694,532	773,938	3,000,262	3,082,033	66,463	3,148,496
55 중소기업창업및진흥기금	98,978	89,510	79,623	174,883	164,653	△4,774	159,879
56 지역신문발전기금	101	98	87	14	19	4	23
57 청소년육성기금	1,259	1,419	1,576	619	631	31	662
58 축산발전기금	10,843	10,209	10,171	18,531	16,865	△80	16,785
59 한강수계관리기금	5,897	6,157	5,571	1,160	1,678	124	1,802
<b>기금소계</b>	<b>6,013,747</b>	<b>5,509,203</b>	<b>6,069,402</b>	<b>16,098,045</b>	<b>17,029,226</b>	<b>1,018,658</b>	<b>18,047,884</b>
60 기술보증기금	29,354	30,670	25,924	19,722	16,761	△825	15,936
61 농림수산업자신용보증기금	13,393	10,264	17,219	19,357	15,306	△2,452	12,854
62 농어가목돈마련저축장려기금	831	830	721	-	1	14	15
63 무역보험기금	29,247	31,900	39,799	12,292	14,766	△191	14,575
64 산업기반신용보증기금	6,048	7,027	5,814	7,416	7,754	405	8,159
65 신용보증기금	83,128	81,187	69,970	49,794	45,914	1,747	47,661
66 예금보험기금채권상환기금	69,809	58,989	36,451	△15,643	△33,632	14,589	△19,043
67 주택금융신용보증기금	48,719	40,244	66,483	64,860	72,705	8,257	80,962
<b>금 융 성 소 계</b>	<b>280,529</b>	<b>261,111</b>	<b>262,381</b>	<b>157,798</b>	<b>139,575</b>	<b>21,544</b>	<b>161,119</b>
<b>합 계</b>	<b>6,294,276</b>	<b>5,770,314</b>	<b>6,331,783</b>	<b>16,255,843</b>	<b>17,168,801</b>	<b>1,040,202</b>	<b>18,209,003</b>

## 2. 기금의 연도별 자산규모

(단위 : 억원)

	2010년말 (실적)	2011년말 (실적)	2012년말 (실적)	2013년말 (실적)	2014년말 (실적)	2015년말 (실적)	2016년말 (실적)	2017년말 (실적)	2018년말 (실적)
1 고용보험기금	72,420	73,256	81,913	91,126	105,437	114,823	124,516	135,813	123,705
2 공공자금관리기금	3,181,314	3,470,287	3,727,682	4,119,414	4,545,926	5,102,758	5,521,231	5,847,569	6,080,036
3 공무원연금기금	79,056	81,419	87,509	152,271	157,092	159,089	176,520	177,557	182,138
4 공적자금상환기금	70	144	34	8,149	4,344	1,181	1	324	1,224
5 과학기술진흥기금	2,733	2,125	1,750	1,280	892	852	857	650	284
6 관광진흥개발기금	14,902	15,538	16,044	16,763	17,980	21,181	25,814	28,870	30,440
7 국민건강증진기금	4,952	4,668	5,935	6,049	6,702	8,387	9,382	9,037	9,409
8 국민연금기금	3,239,908	3,488,677	3,919,677	4,269,545	4,698,229	5,130,968	5,591,450	6,218,444	6,389,118
9 국민체육진흥기금	17,546	17,442	18,516	18,437	21,341	22,612	22,771	24,702	30,793
10 국유재산관리기금	-	-	1,944	2,833	3,941	5,397	7,711	10,497	14,585
11 국제교류기금	1,909	1,666	1,721	1,603	1,495	1,548	1,681	1,883	1,997
12 국제질병퇴치기금	-	-	-	-	-	-	-	458	464
13 군인복지기금	11,256	13,329	14,570	14,653	14,366	17,922	17,773	18,197	17,859
14 군인연금기금	3,844	6,207	7,057	8,624	10,303	10,425	11,042	11,676	11,623
15 근로복지진흥기금	6,191	5,784	4,623	3,722	3,958	4,245	4,496	4,775	4,843
16 금강수계관리기금	999	764	924	1,073	1,043	1,122	1,028	1,161	1,313
17 낙동강수계관리기금	1,667	1,375	1,631	1,776	1,696	1,844	1,793	1,941	2,114
18 남북협력기금	37,463	37,695	36,969	36,747	36,170	36,644	32,573	31,460	29,606
19 농산물가격안정기금	39,979	41,585	42,860	42,701	41,241	41,285	40,754	40,161	39,704
20 농어업재해보험기금	1,694	1,645	85	488	966	1,551	1,772	1,425	1,676
21 농업소득보전직접지불기금	376	36	105	31	233	1,741	601	27	444
22 농지관리기금	65,335	72,635	81,150	84,345	92,194	97,577	110,938	117,061	130,655
23 대외경제협력기금	26,524	28,088	31,309	33,884	36,320	41,758	46,182	50,051	54,892
24 문화예술진흥기금	4,358	7,640	7,349	7,233	6,284	5,799	5,524	5,181	5,682
25 문화재보호기금	654	993	1,177	1,421	1,531	1,857	2,046	1,903	1,977
26 방사성폐기물관리기금	43,398	46,670	37,326	41,138	45,156	51,340	57,215	62,060	67,745
27 방송통신발전기금	4,297	6,991	6,465	7,834	7,758	5,797	6,256	4,866	8,406
28 범죄피해자보호기금	-	159	221	133	167	223	372	382	224
29 보훈기금	8,931	10,374	10,627	10,511	10,505	10,429	10,368	10,049	9,884
30 복권기금	6,677	7,317	3,181	8,742	7,936	7,707	7,924	6,930	6,822
31 사립학교교직원연금기금	119,885	127,450	140,865	150,680	157,172	163,490	174,092	192,103	192,565
32 사법서비스진흥기금	-	-	-	-	-	-	56	99	194
33 사학진흥기금	10,074	11,926	12,509	12,883	13,668	14,001	14,009	13,915	15,363
34 산업기술진흥및사업화촉진기금	-	-	-	-	-	628	375	535	1,039

	2010년말 (실적)	2011년말 (실적)	2012년말 (실적)	2013년말 (실적)	2014년말 (실적)	2015년말 (실적)	2016년말 (실적)	2017년말 (실적)	2018년말 (실적)
35 산업재해보상보험및예방기금	75,306	87,599	85,536	96,513	114,870	137,154	168,258	193,611	207,263
36 석면피해구제기금	-	143	246	310	373	463	539	552	505
37 소상공인시장진흥기금	-	-	-	-	-	15,466	31,990	50,654	65,101
38 수산발전기금	8,127	8,729	9,379	10,067	10,782	10,955	10,364	10,187	9,822
39 순국선열·애국지사사업기금	1,171	1,203	1,325	1,366	1,351	1,413	1,394	1,648	1,475
40 양곡증권정리기금	789	306	400	7	13	111	339	209	283
41 양성평등기금	79	63	46	53	78	119	121	167	250
42 언론진흥기금	544	542	524	563	402	234	176	111	96
43 영산강·섬진강수계관리기금	1,791	1,344	1,445	1,545	1,561	1,704	1,355	1,404	1,548
44 영화발전기금	4,277	5,512	5,993	6,090	6,286	6,274	6,484	6,485	5,099
45 외국환평형기금	1,028,384	1,144,075	1,191,446	1,323,309	1,492,975	1,669,135	1,826,783	1,839,980	1,962,703
46 원자력기금	213	249	345	71	10	1	250	649	1,256
47 응급의료기금	846	1,197	1,107	1,019	1,029	5,239	4,667	3,877	2,578
48 임금채권보장기금	5,498	6,690	8,345	10,373	12,416	14,425	15,473	16,579	17,460
49 자동차사고피해지원기금	-	-	-	-	-	-	-	2,092	2,135
50 자유무역협정이행지원기금	4,606	5,370	7,724	8,212	8,280	9,330	9,993	11,544	11,802
51 장애인고용촉진및직업재활기금	2,156	3,435	3,680	4,296	5,570	7,624	9,967	11,323	13,436
52 전력산업기반기금	15,133	14,716	16,002	19,412	26,070	31,002	37,833	45,164	50,964
53 정보통신진흥기금	6,727	10,419	7,033	6,268	4,278	2,653	4,625	3,776	7,505
54 주택도시기금	847,956	890,656	951,784	1,040,359	1,173,812	1,362,208	1,488,701	1,633,460	1,721,227
55 중소기업창업및진흥기금	170,474	164,235	161,216	164,979	163,253	159,231	158,679	169,971	181,145
56 지역신문발전기금	346	280	185	82	32	35	15	13	18
57 청소년육성기금	1,103	639	606	541	457	467	549	619	631
58 축산발전기금	17,491	17,866	15,910	17,599	19,567	20,964	20,141	18,531	16,865
59 한강수계관리기금	6,105	6,074	6,598	7,768	7,550	8,391	9,170	9,848	10,809
기금소계	9,207,534	9,955,227	10,780,603	11,876,891	13,103,061	14,550,779	15,836,989	17,064,216	17,760,799
60 기술보증기금	30,933	33,194	32,297	33,542	33,397	34,038	33,508	31,458	29,422
61 농림수산업자신용보증기금	23,532	25,666	28,286	30,619	28,277	28,675	26,585	23,793	21,361
62 농어가목돈마련저축장려기금	276	340	102	15	14	15	-	-	-
63 무역보험기금	26,853	26,277	29,958	33,443	37,376	39,055	43,002	41,647	43,264
64 산업기반신용보증기금	5,051	5,480	5,906	6,246	6,705	7,105	7,468	7,823	8,243
65 신용보증기금	76,171	81,143	78,653	77,526	79,897	83,027	82,567	81,311	76,792
66 예금보험기금채권상환기금	165,875	105,621	113,432	124,343	91,070	65,556	70,154	63,224	41,485
67 주택금융신용보증기금	26,114	30,629	36,844	43,044	49,718	57,229	64,591	68,008	78,248
금 융 성 소 계	354,805	308,350	325,478	348,778	326,454	314,700	327,875	317,264	298,815
합 계	9,562,339	10,263,577	11,106,081	12,225,669	13,429,515	14,865,479	16,164,864	17,381,480	18,059,614

### 3. 기금의 자산내역 (2018년말 기준)

(단위 : 억원)

기금명	금 융 자 산						정부내부거래		부동산	기타 (무형 자산 등)	합 계
	한은 예치	예금 은행 예치	비통화 금융 기관 (채권, 주식 이외)	채권	주식	기타 민간 금융자 등	타회계 예탁	타기금 예탁			
1 고용보험기금	922	-	97,100	-	-	-	-	-	11,045	14,638	123,705
2 공공자금관리기금	30,291	-	-	30,066	-	8,935	3,056,321	2,923,406	-	31,017	6,080,036
3 공무원연금기금	-	10,434	15,154	36,518	26,161	-	-	100	43,709	50,062	182,138
4 공적자금상환기금	-	430	-	-	794	-	-	-	-	-	1,224
5 과학기술진흥기금	-	-	161	-	-	123	-	-	-	-	284
6 관광진흥개발기금	1,620	-	1,966	-	-	24,638	-	-	1,811	405	30,440
7 국민건강증진기금	2,640	-	393	-	-	6	-	-	5,122	1,248	9,409
8 국민연금기금	-	45	14,291	2,846,557	994,077	2,528,058	-	-	-	6,090	6,389,118
9 국민체육진흥기금	-	898	6,336	-	-	-	-	4,500	3,436	15,623	30,793
10 국유재산관리기금	41	4,800	1,159	-	-	8,585	-	-	-	-	14,585
11 국제교류기금	-	265	913	-	-	-	-	700	44	75	1,997
12 국제질병퇴치기금	-	12	437	-	-	-	-	-	-	-	449
13 군인복지기금	-	577	7,186	-	-	-	-	-	4,362	5,734	17,859
14 군인연금기금	1	-	8,819	-	-	-	-	-	2,697	106	11,623
15 근로복지진흥기금	-	17	1,434	-	-	2,131	-	500	522	239	4,843
16 금강수계관리기금	-	103	-	-	-	-	-	-	1,098	112	1,313
17 낙동강수계관리기금	-	233	-	-	-	-	-	-	1,663	218	2,114
18 남북협력기금	-	562	252	-	-	27,304	-	-	561	927	29,606
19 농산물가격안정기금	26	2,930	2,200	30	-	2,531	-	-	3,099	28,888	39,704
20 농어업재해재보험기금	-	1,674	2	-	-	-	-	-	-	-	1,676
21 농업소득보전직접지불기금	-	5	439	-	-	-	-	-	-	-	444
22 농지관리기금	-	4,656	12,226	-	10,970	51,182	-	14,616	28,467	8,538	130,655
23 대외경제협력기금	-	41	192	-	-	-	-	-	-	54,659	54,892
24 문화예술진흥기금	-	1,155	-	-	-	-	-	-	4,511	16	5,682
25 문화재보호기금	-	-	218	-	-	-	-	-	1,755	4	1,977
26 방사성폐기물관리기금	-	3,678	21,111	-	-	-	-	15,000	-	27,956	67,745
27 방송통신발전기금	-	1,000	3,167	-	2,316	-	-	1,000	386	537	8,406
28 범죄피해자보호기금	-	61	-	-	-	-	-	-	163	-	224
29 보훈기금	2	-	1,664	-	-	872	-	2,300	4,833	213	9,884
30 복권기금	26	-	1,626	-	-	-	-	5,170	-	-	6,822
31 사립학교교직원연금기금	-	2,963	52,188	58,967	14,839	30,446	-	-	2,866	30,296	192,565
32 사법서비스진흥기금	-	-	194	-	-	-	-	-	-	-	194
33 사학진흥기금	-	887	-	-	-	14,296	-	-	176	4	15,363
34 산업기술및문화유산기금	-	-	867	-	-	65	-	-	-	107	1,039

기 금 명	금 용 자 산						정부내부거래		부동산	기타 (무형 자산 등)	합 계
	한은 예치	예금 은행 예치	비통화 금융 기관 (채권, 주식 이외)	채권	주식	기타 민간 융자 등	타회계 예탁	타기금 예탁			
35 산업재해보상보험기금	473	-	179,733	-	-	-	-	4,000	5,731	17,326	207,263
36 석면피해구제기금	2	-	30	-	-	-	-	300	-	173	505
37 소상공인시장진흥기금	-	161	2,006	-	-	60,608	-	-	269	2,057	65,101
38 수산발전기금	-	18	2,523	-	-	6,708	-	-	-	573	9,822
39 순국선열애국지사사업기금	-	3	490	-	-	-	-	-	982	-	1,475
40 양곡증권정리기금	-	279	-	-	-	-	-	-	-	4	283
41 양성평등기금	37	-	173	-	-	-	-	-	-	40	250
42 언론진흥기금	-	-	32	-	-	-	-	-	45	19	96
43 영산강·섬진강수계관리기금	-	96	-	-	-	-	-	-	1,370	82	1,548
44 영화발전기금	-	200	1,555	-	-	2,001	-	1,140	75	128	5,099
45 외국환평형기금	569,947	47,051	1,080,309	-	-	-	-	-	-	265,396	1,962,703
46 원자력기금	-	526	730	-	-	-	-	-	-	-	1,256
47 응급의료기금	39	-	422	-	-	1,971	-	-	116	30	2,578
48 임금채권보장기금	34	-	8,087	-	-	-	-	2,000	-	7,339	17,460
49 자동차사고피해지원기금	-	1,553	434	-	-	-	-	-	-	148	2,135
50 자유무역협정 이행지원기금	-	-	654	-	-	-	-	-	-	11,148	11,802
51 장애인고용촉진및직업개발기금	5	-	9,491	-	-	-	-	2,000	1,572	368	13,436
52 전력산업기반기금	1	-	547	-	-	6,819	-	41,300	-	2,297	50,964
53 정보통신진흥기금	-	1,615	3,919	-	-	1,502	-	-	-	469	7,505
54 주택도시기금	-	13,486	374,793	1,300	203,967	1,025,889	-	99,904	-	1,888	1,721,227
55 중소기업창업및진흥기금	-	1,362	-	-	30,128	146,021	-	-	2,460	1,174	181,145
56 지역신문발전기금	-	18	-	-	-	-	-	-	-	-	18
57 청소년육성기금	2	-	239	-	-	-	-	-	385	5	631
58 축산발전기금	21	-	897	-	-	12,760	-	-	2,138	1,049	16,865
59 한강수계관리기금	-	1,685	-	-	-	-	-	-	8,657	467	10,809
<b>기금 소 계</b>	<b>606,130</b>	<b>105,479</b>	<b>1,918,759</b>	<b>2,973,438</b>	<b>1,283,252</b>	<b>3,963,451</b>	<b>3,056,321</b>	<b>3,117,936</b>	<b>146,126</b>	<b>589,892</b>	<b>17,760,784</b>
60 기술보증기금	-	13,429	4,757	1,830	2,046	-	-	1,950	1,385	4,025	29,422
61 농림수산업자신용보증기금	-	4,856	1,519	1,207	-	-	-	11,000	-	2,779	21,361
62 농어기독교농어촌진흥기금	-	-	-	-	-	-	-	-	-	-	-
63 무역보험기금	-	21,112	-	604	14	12,992	-	-	1,280	7,262	43,264
64 산업기반신용보증기금	-	5,569	2,589	-	-	-	-	-	-	85	8,243
65 신용보증기금	-	38,089	10,642	12,144	1,222	193	-	-	2,781	11,721	76,792
66 예금보험기금채권상환기금	-	3,709	7	-	-	-	-	-	-	37,769	41,485
67 주택금융신용보증기금	-	40,701	-	24,523	3	-	-	5,261	-	7,760	78,248
<b>금 용 성 소 계</b>	<b>-</b>	<b>127,465</b>	<b>19,514</b>	<b>40,308</b>	<b>3,285</b>	<b>13,185</b>	<b>-</b>	<b>18,211</b>	<b>5,446</b>	<b>71,401</b>	<b>298,815</b>
<b>합 계</b>	<b>606,130</b>	<b>232,944</b>	<b>1,938,273</b>	<b>3,013,746</b>	<b>1,286,537</b>	<b>3,976,636</b>	<b>3,056,321</b>	<b>3,136,147</b>	<b>151,572</b>	<b>661,293</b>	<b>18,059,599</b>

#### 4. 기금의 자산내역 (2019년말 추정)

(단위 : 억원)

기 금 명	금 용 자 산						정부내부거래		부동산	기타 (무형 자산 등)	합 계
	한은 예치	예금 은행 예치	비통화 금융 기관 (채권 주식 이외)	채권	주식	기타 민간 융자 등	타회계 예탁	타기금 예탁			
1 고용보험기금	922	-	92,825	-	-	-	-	-	10,918	14,600	119,265
2 공공자금관리기금	2,741	-	-	26,066	-	8,935	3,290,740	3,161,692	-	31,017	6,521,191
3 공무원연금기금	-	10,806	17,299	38,827	22,109	-	-	100	43,251	50,180	182,572
4 공적자금상환기금	-	282	-	-	251	-	-	-	-	-	533
5 과학기술진흥기금	-	-	273	-	-	108	-	-	-	-	381
6 관광진흥개발기금	457	69	639	-	-	27,853	-	-	1,909	200	31,127
7 국민건강증진기금	2,632	-	-	-	-	-	-	-	-	4,666	7,298
8 국민연금기금	-	41	14,291	2,962,978	1,085,944	2,730,579	-	-	-	6,408	6,800,241
9 국민체육진흥기금	-	872	9,174	-	-	-	-	6,200	3,367	15,611	35,224
10 국유재산관리기금	-	3,000	-	-	-	7,500	-	3,000	-	-	13,500
11 국제교류기금	-	200	821	-	-	-	-	900	44	75	2,040
12 국제질병퇴치기금	-	-	511	-	-	-	-	-	-	-	511
13 군인복지기금	-	605	7,114	-	-	-	-	-	4,300	6,243	18,262
14 군인연금기금	1	-	8,996	-	-	-	-	-	2,687	106	11,790
15 근로복지진흥기금	-	5	1,407	-	-	2,166	-	600	511	250	4,939
16 금강수계관리기금	-	224	-	-	-	-	-	-	1,297	93	1,614
17 낙동강수계관리기금	-	237	-	-	-	-	-	-	1,919	218	2,374
18 남북협력기금	-	513	288	-	-	28,504	-	-	550	1,078	30,933
19 농산물가격안정기금	-	3,689	988	30	-	2,400	-	-	2,741	29,086	38,934
20 농어업재해재보험기금	-	2,045	1,844	-	-	-	-	-	-	-	3,889
21 농업소득보전직접지불기금	-	-	-	-	-	-	-	-	-	-	-
22 농지관리기금	-	2,384	5,934	-	10,970	55,328	-	18,616	28,834	9,050	131,116
23 대외경제협력기금	-	20	171	-	-	-	-	-	-	62,631	62,822
24 문화예술진흥기금	-	2,080	-	-	-	-	-	-	4,511	16	6,606
25 문화재보호기금	-	-	202	-	-	-	-	-	1,755	4	1,961
26 방사성폐기물관리기금	-	2,726	29,848	-	-	-	-	15,000	-	26,355	73,929
27 방송통신발전기금	-	54	275	-	2,466	-	-	3,500	384	374	7,053
28 범죄피해자보호기금	-	54	-	-	-	-	-	-	163	-	217
29 보훈기금	2	-	2,767	-	-	844	-	2,300	3,486	392	9,791
30 복권기금	1	-	1,059	-	-	-	-	4,469	-	-	5,529
31 사립학교교직원연금기금	-	3,311	57,196	66,568	17,736	33,928	-	-	2,848	26,536	208,123
32 사법서비스진흥기금	-	-	318	-	-	-	-	-	-	-	318
33 사학진흥기금	-	2,205	-	-	-	14,790	-	-	173	3	17,171
34 산업발전기금	-	-	265	-	-	56	-	-	-	120	441



기 금 명	금 융 자 산						정부내부거래		부동산	기타 (무형 자산 등)	합 계
	한은 예치	예금 은행 예치	비통화 금융 기관 (채권, 주식 이외)	채권	주식	기타 민간 융자 등	타회계 예탁	타기금 예탁			
35 산업재해보상보험기금	473	-	198,651	-	-	-	-	4,000	5,666	25,331	234,121
36 석면피해구제기금	2	-	30	-	-	-	-	300	-	141	473
37 소상공인시장진흥기금	-	184	134	-	-	70,331	-	-	3,554	-	74,203
38 수산발전기금	4	-	2,807	-	-	6,662	-	-	-	496	9,969
39 순국선열 애국지사사업기금	1	2	586	-	-	-	-	-	888	-	1,477
40 양곡증권정리기금	-	248	-	-	-	-	-	-	-	7	255
41 양성평등기금	37	-	148	-	-	-	-	-	-	40	225
42 언론진흥기금	-	-	43	-	-	-	-	-	41	16	100
43 영산강·섬진강수계관리기금	-	138	-	-	-	-	-	-	1,471	83	1,692
44 영화발전기금	-	150	1,050	-	-	2,080	-	1,690	75	131	5,176
45 외국환평형기금	570,705	38,519	1,163,084	-	-	-	-	-	-	268,558	2,040,866
46 원자력기금	-	266	1,378	-	-	-	-	-	-	-	1,644
47 응급의료기금	-	-	84	-	-	777	-	-	116	-	977
48 임금채권보장기금	26	-	8,713	-	-	-	-	2,000	-	8,068	18,807
49 자동차사고피해지원기금	-	2,070	-	-	-	-	-	-	-	148	2,218
50 자유무역협정이행지원기금	-	-	468	-	-	-	-	-	-	11,890	12,358
51 장애인고용촉진및직업재활기금	3	10	7,705	-	-	-	-	4,000	1,711	526	13,955
52 전력산업기반기금	-	1,517	5,483	-	-	8,980	-	40,300	-	2,935	59,215
53 정보통신진흥기금	-	-	1,396	-	-	1,148	-	2,500	-	349	5,393
54 주택도시기금	-	10,000	415,067	1,300	238,005	1,044,409	-	89,165	-	2,052	1,799,998
55 중소기업창업및진흥기금	-	1,195	-	-	30,128	148,264	-	-	2,571	1,056	183,214
56 지역신문발전기금	-	9	-	-	-	-	-	-	-	-	9
57 청소년육성기금	2	-	280	-	-	-	-	-	375	5	662
58 축산발전기금	30	-	1,610	-	-	11,353	-	-	2,139	1,653	16,785
59 한강수계관리기금	-	1,802	-	-	-	-	-	-	8,657	467	10,926
<b>기 금 소 계</b>	<b>578,039</b>	<b>91,532</b>	<b>2,063,222</b>	<b>3,095,769</b>	<b>1,407,609</b>	<b>4,206,995</b>	<b>3,290,740</b>	<b>3,360,332</b>	<b>142,912</b>	<b>609,264</b>	<b>18,846,413</b>
60 기술보증기금	-	11,584	4,757	2,421	1,828	-	-	1,950	1,411	4,252	28,203
61 농림수산업자신용보증기금	-	2,713	1,519	1,607	-	-	-	11,000	-	3,597	20,436
62 농어목돈마련자축장려기금	-	14	-	-	-	-	-	-	-	-	14
63 무역보험기금	-	15,691	-	505	17	11,482	-	-	1,280	9,955	38,930
64 산업기반신용보증기금	-	5,419	2,915	-	-	-	-	-	-	231	8,565
65 신용보증기금	-	36,453	13,048	10,367	1,732	193	-	-	2,489	15,388	79,670
66 예금보험기금채권상환기금	-	12,721	293	1,675	-	-	-	-	19,485	-	34,174
67 주택금융신용보증기금	-	48,525	-	29,799	3	-	-	-	-	7,962	86,289
<b>금 용 성 소 계</b>	<b>-</b>	<b>133,120</b>	<b>22,532</b>	<b>46,374</b>	<b>3,580</b>	<b>11,675</b>	<b>-</b>	<b>12,950</b>	<b>24,665</b>	<b>41,385</b>	<b>296,281</b>
<b>합 계</b>	<b>578,039</b>	<b>224,652</b>	<b>2,085,754</b>	<b>3,142,143</b>	<b>1,411,189</b>	<b>4,218,670</b>	<b>3,290,740</b>	<b>3,373,282</b>	<b>167,577</b>	<b>650,649</b>	<b>19,142,694</b>



## Ⅱ. 기금별 현황



# 1. 고용보험기금

(Employment Insurance Fund)

## 1. 기금 개요

(1) 설치근거 / 목적	○ 근거 : 고용보험법 제78조 ○ 목적 : 고용보험사업에 필요한 재원 충당																								
(2) 설치연도	1995년	(3) 운용개시연도	1995년																						
(4) 주무부처	고용노동부	(5) 관리주체	고용노동부장관																						
(6) 조성재원 (조항)	○ 보험료와 이 법에 따른 징수금.적립금.기금운용 수익금과 그 밖의 수입 * 보험료 : 보수총액에 보험료율을 곱한 금액 <table><tr><th colspan="2">구 분</th><th>근로자</th><th>사업주</th></tr><tr><th colspan="2">실 업 급 여</th><td>0.65%</td><td>0.65%</td></tr><tr><td rowspan="4">고용안정.직 업능력 개발사업</td><td>150인미만</td><td>-</td><td>0.25%</td></tr><tr><td>150인이상 우선지원대상기업</td><td>-</td><td>0.45%</td></tr><tr><td>150인이상 1,000인미만</td><td>-</td><td>0.65%</td></tr><tr><td>1,000인이상 및 국가.지자체 사업</td><td>-</td><td>0.85%</td></tr></table>				구 분		근로자	사업주	실 업 급 여		0.65%	0.65%	고용안정.직 업능력 개발사업	150인미만	-	0.25%	150인이상 우선지원대상기업	-	0.45%	150인이상 1,000인미만	-	0.65%	1,000인이상 및 국가.지자체 사업	-	0.85%
구 분		근로자	사업주																						
실 업 급 여		0.65%	0.65%																						
고용안정.직 업능력 개발사업	150인미만	-	0.25%																						
	150인이상 우선지원대상기업	-	0.45%																						
	150인이상 1,000인미만	-	0.65%																						
	1,000인이상 및 국가.지자체 사업	-	0.85%																						
(7) 기금의 용도 (조항)	○ 고용안정 . 직업능력개발 사업에 필요한 경비 ○ 실업급여 지급 ○ 육아휴직 급여 및 출산전후 휴가 급여등의 지급 ○ 보험료의 반환 등																								
(8) 여유자금 운용범위	○ 금융기관에의 예탁 ○ 재정자금에의 예탁 ○ 국가 . 지방자치단체 또는 금융기관에서 직접 발행하거나 채무이행을 보증하는 유가증권의 매입 ○ 보험사업의 수행 또는 기금 증식을 위한 부동산의 취득 및 처분 ○ 자본시장과 금융투자업에 관한 법률 제4조에 따른 증권의 매입																								
(9) 회계방식	○ 국가회계법																								
(10) 기금관리방식	직접관리	부서명 : 고용노동부 고용보험기획과 (Tel : 044-202-7349, 7355)																							
	위탁관리	기관명 : (Tel : - )																							
		인력규모 : 명(본부 명, 일선기관 명)																							
(11) 위탁 관리시 관리비지급방식	부서운영비지급 방식 (지급규모, 백만원)	‘17실지급	‘18실지급	‘19계획																					
	대하.대출 금리차 지원방식 (대하: %, 대출: %)	‘17실지급	‘18실지급	‘19계획																					

## 2. 기금운용 현황

(1) 기금운용 총괄표

(억원)

수 입 ( 조 달 )				지 출			
항 목	'17실적	'18실적	'19계획	항 목	'17실적	'18실적	'19계획
합 계	133,160	144,724	170,659	합 계	133,160	144,724	170,659
○ 자체수입	100,455	106,794	121,171	○ 사업비	93,534	114,536	125,854
- 사회보장기여금 등	96,921	103,568	117,778	- 경상사업	92,396	113,620	125,255
- 이자수입	2,740	2,513	2,761	- 융자사업	1,138	916	599
- 융자금원금회수	794	713	632				
				○ 기금운영비	1,074	1,242	995
				- 인건비	535	654	561
				- 기타운영비	539	588	434
○ 정부내부수입	907	902	1,402	○ 정부내부지출	-	-	-
- 일반회계전입	907	902	1,402				
○ 차입금	-	-	-	○ 차입금원금상환	-	-	-
				○ 차입금이자상환	-	-	-
○ 기타여유자금회수	31,798	37,028	48,086	○ 기타여유자금운용	38,553	28,946	43,810
- 한국은행회수	1,065	1,176	1,000	- 한국은행예치	1,176	922	1,000
- 통화금융기관회수	-	-	-	- 통화금융기관예치	-	-	-
- 비통화금융기관회수	30,733	35,852	47,086	- 비통화금융기관예치	37,377	28,024	42,810

(2) 사업별 지원 현황

<경상사업>

사 업 명	사 업 내 용	지원대상	실적 및 계획 (당년, 억원)		
			'17	'18	'19
합 계			92,396	113,620	125,255
○ 고용유지지원금	- 고용유지지원금	사업주	518	692	388
○ 고용창출장려금	- 고용촉진, 시간선택제신규고용, 일자리함께하기, 지역.성장산업 고용, 전문인력고용, 장년고용, 청년고용 등 지원	사업주	3,209	4,764	8,722
○ 건설근로자고용 지원금	- 건설근로자기능향상및취업지원	건설근로자	74	107	107
○ 직업정보지원	- 직업정보제공및직업지도, 고용 서비스모니터링	한국고용정보원	86	96	87
○ 고용동향조사 분석	- 고용동향조사분석	한국고용정보원	45	48	47
○ 고용전산망관리 (정보화)	- 워크넷 및 고용보험시스템 관리	한국고용정보원	415	399	356
○ 고용서비스지원	- 외국인노동자지원센터지원, 고객상담센터지원, 고용센터인력 지원 등	외국인노동자 지원센터, 고용센터 등	1,170	958	922
○ 지역고용촉진지원	- 지역산업맞춤형일자리창출지원, 지역고용촉진지원금	지자체, 사업주	1,293	1,234	1,164
○ 청년진로및취업 지원	- 청년취업진로및일경험지원	대학 등	273	291	-
○ 세대간상생고용 지원	- 세대간상생고용지원	사업주	359	391	156
○ 청년내일채움공제	- 청년고용 및 장기근속 지원	사업주, 근로자	763	2,155	4,232
○ 사업주능력개발 지원금	- 사업주직업훈련 지원	사업주, 근로자	5,809	5,904	4,147
○ 실업자및근로자 능력개발지원	- 전직실업자 및 근로자 능력개발 지원	실업자, 근로자	6,715	7,979	6,916
○ 중소기업능력 개발지원	- 국가인적자원개발컨소시엄지원	사업주, 근로자	2,313	2,364	1,921
○ 기타능력개발지원	- 훈련과정 및 훈련기관 평가 등	업무수탁기관	198	218	185
○ 한국산업인력공단 능력개발사업지원	- 한국산업인력공단 출연을 통한 능력개발사업 수행	한국산업인력공단	1,996	2,022	1,676
○ 한국폴리텍대학 능력개발사업지원	- 한국폴리텍대학 출연을 통한 능력개발사업 수행	한국폴리텍대학	1,132	1,118	1,264
○ 한국기술교육대학교 능력개발사업지원	- 한국기술교육대학교 출연을 통한 능력개발사업 수행	한국기술교육대학교	464	548	-
○ 고용보험징수관리	- 고용보험료 부과 및 징수, 피보험자관리 등	근로복지공단, 국민건강보험공단	283	273	407

사 업 명	사 업 내 용	지원대상	실적 및 계획 (당년, 억원)		
			'17	'18	'19
○ 자영업자직업 능력개발지원	- 자영업자 직업능력개발 지원	자영업자	11	12	13
○ 실업급여	- 구직급여, 조기재취업수당 등	실업자	52,394	66,847	73,932
○ 자영업자실업급여	- 자영업자 실업급여	자영업자	32	37	41
○ 실업크레딧지원	- 국민연금 보험료 지원	구직급여 수급자	176	202	213
○ 일가정양립지원	- 고용안정장려금, 직장어린이집 지원, 모성보호육아지원, 경력 단절여성취업지원 등	사업주, 근로복지공단, 근로자 등	11,473	13,399	17,882
○ 고령자고용촉진	- 고령자의 고용연장 등 지원	사업주, 근로자	1,082	1,401	336
○ 일터혁신컨설팅 지원	- 사업장 종합컨설팅 제공	노사발전재단 등	113	161	142

<용자사업>

사 업 명	사 업 내 용	용자대상기관	용자취급 기 관
합 계			
○ 고용장려금(용자)	- 일자리함께하기설비투자용자, 여성·고령 자·장애인고용환경개선용자, 재택·원격 근무인프라구축용자 등	고용환경개선 사업주	근로복지공단, 장애인고용공단
○ 능력개발시설장비 비용대부(용자)	- 직업훈련시설·장비비용 대부	사업주, 사업주단체, 근로자단체, 훈련법인 등	한국산업인력공단
○ 직업훈련생계비 대부(용자)	- 직업훈련참여자 생계비 대부	비정규직근로자, 전직실업자	근로복지공단

사 업 명	인 수 조 건			용 자 규 모(억원)			
	대하금리 (연리)	대출금리 (연리)	총상환기간 <sup>1)</sup> (거치기간)	'17실적 (연말잔액)	'18실적 (연말잔액)	'19계획	
						신규	잔액
합 계				1,138 (2,901)	916 (3,325)	599	3,510
○ 고용장려금(용자)	0.0 ~ 1.0	1.0 ~ 2.0	8 (3)	597 (1,285)	418 (1,481)	282	1,649
○ 능력개발시설장비 비용대부(용자)	0.1 ~ 1.0	1.0 ~ 2.0	6 ~ 10 (3 ~ 5)	131 (595)	87 (642)	-	595
○ 직업훈련생계비 대부(용자)	0.4	1.0	4 ~ 8 (1 ~ 3)	410 (1,021)	411 (1,202)	317	1,266

1) 총상환기간 = 거치기간 + 상환기간이며, 거치기간을 괄호안에 별도 기재

### 3. 기금조성 현황 및 계획

(억원)

		'17(누계)	'18년 실적		'19년 계획		비 고
			당 년	누 계	당 년	누 계	
총 조 성	○출연금	4,260	902	5,162	1,402	6,564	
	- 정부출연	4,260	902	5,162	1,402	6,564	
	- 민간출연	-	-	-	-	-	
	○부담금	939,011	102,084	1,041,095	116,494	1,157,589	
	○차입금	-	-	-	-	-	
	○운영수입	65,554	3,997	69,551	4,045	73,596	
	-재화및용역판매수입	9,071	1,446	10,517	1,264	11,781	
	-자산매각수입	-	20	20	-	20	
	-정부내부이자수입	1,801	-	1,801	-	1,801	
	-민간이자수입	54,682	2,531	57,213	2,781	59,994	
	-기타민간	-	-	-	-	-	
소 계 (A)		1,008,824	106,983	1,115,808	121,942	1,237,749	
사 용 액	○경상지출	926,222	114,860	1,041,082	126,247	1,167,330	
	○정부내부상환	-	-	-	-	-	
	○차입금원금상환	-	-	-	-	-	
	○차입금이자상환	-	-	-	-	-	
	○기타관리비	55	2	57	2	59	
	○평가계정	-	-	-	-	-	
소 계 (B)		926,277	114,862	1,041,139	126,249	1,167,388	
순조성액 (A-B)		82,547	△7,879	74,669	△4,308	70,361	

#### 4. 자산 보유 현황

(억원)

구 분	'17년말(잔액)	'18년말(잔액)	'19년말(추정)
합 계	135,813	123,705	119,265
○ 금융자산	110,840	98,022	93,746
- 한은예치	1,176	922	922
- 통화금융기관예치	-	-	-
- 비통화금융기관예치	109,664	97,100	92,825
- 국채매입	-	-	-
- 국채외 채권매입	-	-	-
- 주식매입	-	-	-
- 기타 민간예치	-	-	-
○ 정부내부거래	-	-	-
- 타회계예탁	-	-	-
- 타기금예탁	-	-	-
- 부문간예탁	-	-	-
○ 부동산	11,129	11,045	10,918
- 토 지	5,928	5,976	5,976
- 건 물	5,201	5,070	4,943
- 기 타	-	-	-
○ 기타자산(미수수익)	13,844	14,638	14,600



## 5. 지원체계

### 가. 고용안정사업에 대한 지원금

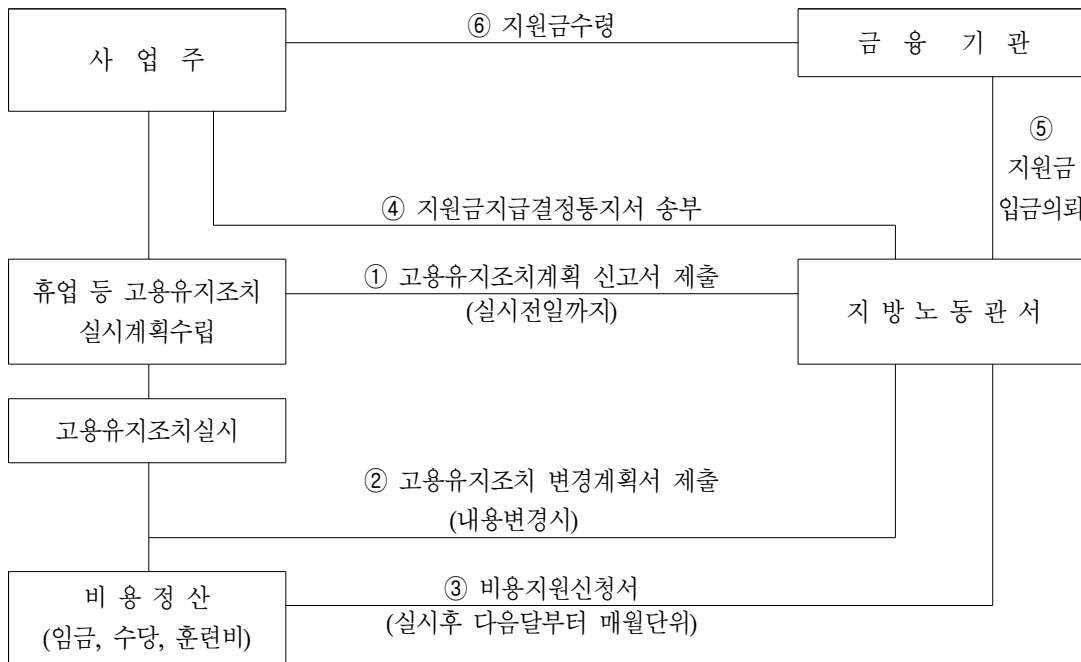

### 나. 직업능력개발사업에 대한 지원금

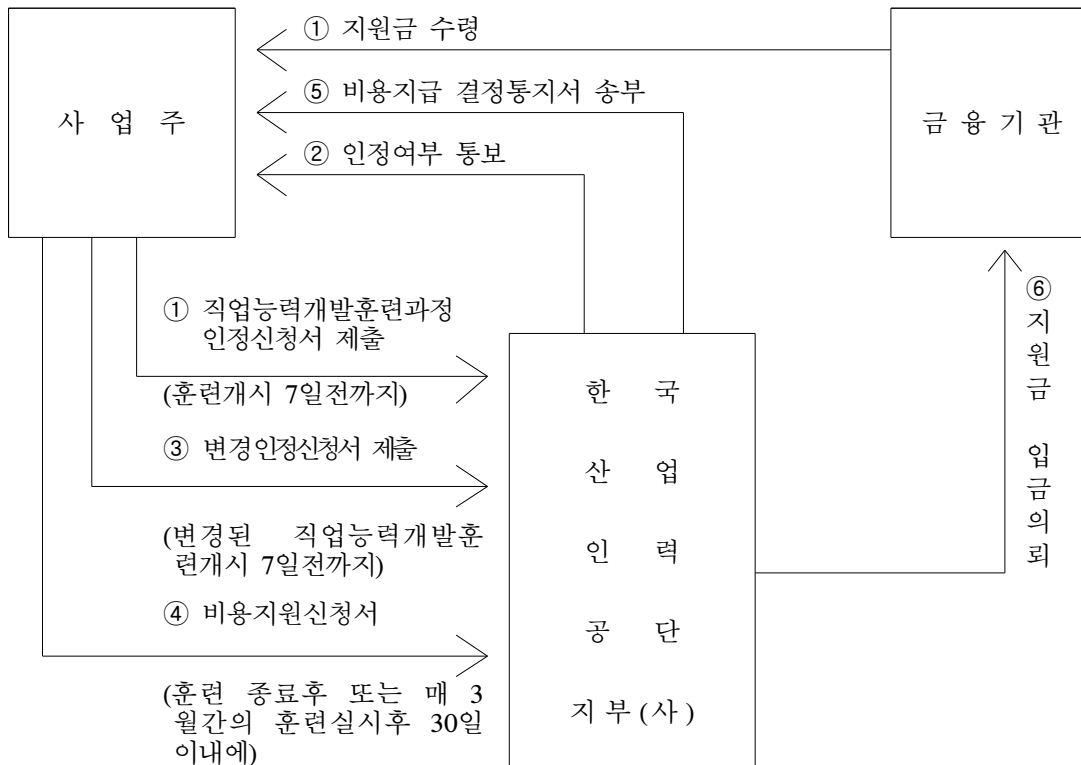

다. 실업급여

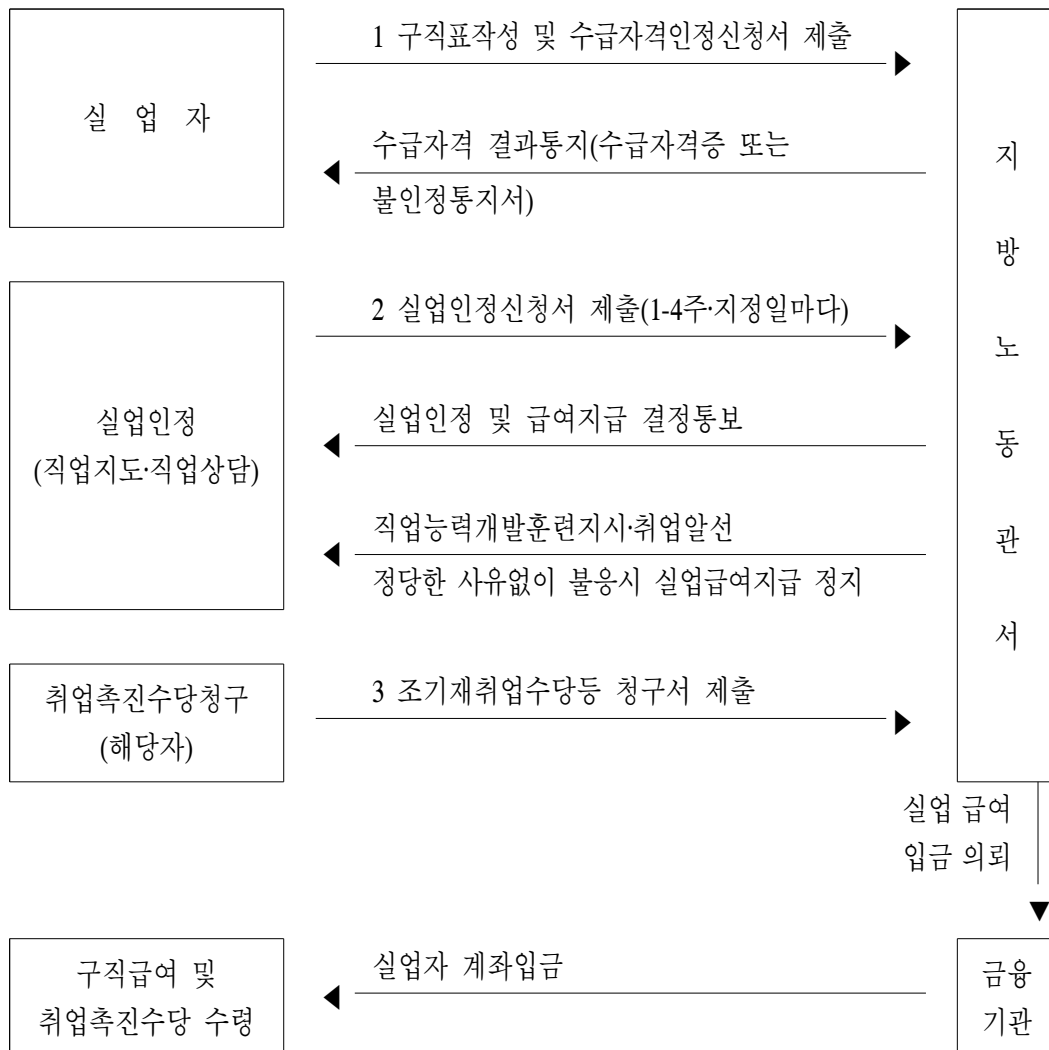

\* 2017.1.1.부터 고용보험 피보험자 자격업무는 근로복지공단으로 이관

## 2. 공공자금관리기금

(Public Capital Management Fund)

### 1. 기금 개요

(1) 설치근거 / 목적	○ 근거 : 공공자금관리기금법 제2조 ○ 목적 : 기금 및 우체국예금 등의 여유자금을 통합관리하여 이를 재정용자 등 공공목적에 활용하고 국고채권의 발행 및 상환과 재정차관자금 상환 등을 효율적으로 관리를 위하여 총괄계정.용자계정.차관계정을 구분			
(2) 설치연도	1994	(3) 운용개시연도	1994	
(4) 주무부처	기획재정부	(5) 관리주체	기획재정부 장관	
(6) 조성재원 (제3조~제5조)	○ 제3조 내지 5조(기금의재원) 1. 예수금 2. 다른 회계.기금 또는 다른 계정 등으로 부터의 전입금 3. 일반회계로부터의 출연금 4. 예탁금 원리금 수입 5. 채권 등 유가증권 원리금 수입 6. 국채 발행수입 7. 세계잉여금 8. 보증채무수수료 수입 9. 보증채무구상금 등			
(7) 기금의 용도 (제3조~제5조)	○ 제3조 내지 5조(기금의용도) 1. 국공채인수(총괄계정) 2. 타 회계.기금 및 계정에 대한 예탁(총괄계정) 3. 재정용자사업(용자계정) 4. 재정차관원리금 상환(차관계정)			
(8) 여유자금 운용범위	○ 공자기금 여유자금운용규정 제3조 1. 국채, 지방채, 한국은행법에 의한 한국은행통화안정증권, 특별한 법률에 의하여 설립된 법인이 발행한 채권, 사채권 등의 매입 2. 국내은행이 발행하는 금융상품의 매입 3. 콜시장에서 콜론으로의 공여 4. 증권거래법에 따른 증권금융회사가 발행하는 채무증서의 매입			
(9) 회계방식	○ 공공자금관리기금사무취급절차에 따른 회계처리			
(10) 기금관리방식	직접관리	부서명 : 기획재정부 국고과 (Tel : 044-215-5123)		
	위탁관리	기관명 : 한국은행 국고증권실(Tel : 02-759-4747)		
		인력규모 : 7명(본부 7명, 일선기관 명)		
(11) 위탁 관리시 관리비지급방식	부서운영비지급 방식 (지급규모, 백만원)	‘17실지급	‘18실지급	‘19계획
	대하.대출 금리차 지원방식 (대하: %, 대출: %)	‘17실지급	‘18실지급	‘19계획

## 2. 기금운용 현황

### (1) 기금운용 총괄표

(억원)

수 입 ( 조 달 )				지 출			
항 목	'17실적	'18실적	'19계획	항 목	'17실적	'18실적	'19계획
합 계	1,832,245	1,607,496	1,751,958	합 계	1,832,245	1,607,496	1,751,958
○ 자체수입	8,622	10,888	5,286	○ 사 업 비	109	52	1,071
- 용자원금회수	6,044	7,039	3,353	- 경상사업비	-	-	-
- 용자이자회수	813	809	861	- 용자사업비	109	52	1,071
- 재산수입	1,765	3,039	1,071	○ 기금운영비	1	1	1
- 기타	-	-	-	- 기타운영비	1	1	1
○ 정부내부수입	838,371	619,883	727,157	○ 정부내부지출	934,756	628,121	995,860
- 일반회계전입	27,763	6,519	423	- 일반회계예탁	200,000	150,000	338,149
- 일반회계예탁원금회수	17,067	41,953	133	- 타 회계기금 예탁	602,127	295,625	457,122
- 일반회계예탁이자회수	76,969	74,826	85,623	- 예수원금상환	125,802	175,142	189,580
- 타회계예탁원금회수	4,000	3,935	3,301	- 예수이자상환	5,027	6,055	11,010
- 타회계예탁이자회수	1,295	1,226	1,340	- 타계정예탁	-	-	-
- 기금예탁원금회수	470,525	181,942	319,139	- 일반회계전출금	1,800	1,300	-
- 기금예탁이자회수	77,932	72,260	80,626				
- 예수금	162,819	237,221	236,573				
○ 차입금	979,738	968,481	1,016,046	○ 차입금원금상환	717,152	775,990	570,660
- 국공채수입	979,738	968,481	1,016,046	- 국공채원금상환	717,152	775,990	570,660
- 기타민간차입	-	-	-	- 차관원금상환	-	-	-
				○ 차입금이자상환	171,983	173,057	181,625
				- 국채이자상환	171,971	173,057	181,525
				- 기타민간차입이자상환	12	-	100
				- 차관이자상환	-	-	100
○ 기타여유자금회수	5,515	8,245	3,469	○ 여유자금운용	8,245	30,275	2,741
- 한국은행회수	5,515	8,245	3,469	- 한은예치금	8,245	30,275	2,741
- 전년도이월금	-	-	-				

### (2) 사업별 지원 현황

#### <용자사업>

사 업 명	사 업 내 용	용자대상기관 (용자요건)	용자취급 기 관
○ 장애인자립자금	○ 저소득장애인에게 자립자금 용자	○ 국민은행	○ 국민은행
○ 민간보육시설지원	○ 민간보육시설 환경개선 지원금	○ 국민, 신한은행	○ 국민, 신한은행

### 3. 기금조성 현황 및 계획

(억원)

		'17(누계)	'18년 실적		'19년 계획		비 고
			당 년	누 계	당 년	누 계	
총 조 성	○ 출연금	131,341	6,519	137,860	423	138,283	
	-정부출연	131,341	6,519	137,860	423	138,283	
	-민간출연	-	-	-	-	-	
	○ 부담금	-	-	-	-	-	
	○ 차입금	13,748,823	1,205,701	14,954,525	1,252,618	16,207,143	
	-예금은행	-	-	-	-	-	
	-기금	1,046,911	143,470	1,190,381	152,039	1,342,420	
	-특별회계	111,338	93,751	205,088	84,534	289,622	
	-비통화금융기관	-	-	-	-	-	
	-기타민간 (국공채)	12,590,575	968,481	13,559,056	1,016,046	14,575,101	
	○ 운용수입	2,379,708	151,922	2,531,630	169,333	2,700,963	
	-재화및용역판매수입	-	-	-	-	-	
	-자산매각수입	-	-	-	-	-	
	-정부내부이자수입	2,075,096	148,073	2,223,169	167,401	2,390,570	
	-민간이자수입	212,448	809	213,258	861	214,119	
	-기타	92,164	3,039	95,203	1,071	96,274	
	○ 평가계정	304,523	-	304,523	-	304,523	
	소 계 (A)	16,564,396	1,364,143	17,928,538	1,422,374	19,350,912	
사 용 액	○경상지출	2,238,593	174,357	2,412,950	182,625	2,595,575	
	○정부내부상환	1,233,497	179,657	1,413,155	200,401	1,613,556	
	○차입금원금상환	7,145,888	775,990	7,921,878	570,660	8,492,538	
	○기금운영비	10	1	11	1	11	
	○평가계정	-	-	-	-	-	
	소 계 (B)	10,617,988	1,130,005	11,747,993	953,687	12,701,680	
순조성액 (A-B)		5,946,407	234,138	6,180,545	468,687	6,649,232	

#### 4. 자산 보유 현황

(억원)

구 분	'17년말(잔액)	'18년말(잔액)	'19년말(추정)
합 계	5,847,569	6,080,036	6,521,191
○ 금융자산	54,157	69,292	37,742
- 한은예치	8,246	30,291	2,741
- 통화금융기관예치	-	-	-
- 비통화금융기관예치	-	-	-
- 국채매입	-	-	-
- 국채외 채권매입	34,712	30,066	26,066
- 주식매입	-	-	-
- 기타 민간예치	11,199	8,935	8,935
○ 정부내부거래	5,761,958	5,979,727	6,452,432
- 타회계예탁	2,806,490	3,056,321	3,290,740
- 타기금예탁	2,955,468	2,923,406	3,161,692
- 부문간예탁	-	-	-
○ 부동산	-	-	-
- 토 지	-	-	-
- 건 물	-	-	-
- 기 타	-	-	-
○ 기타자산(미수수익)	31,454	31,017	31,017

# 5. 지원체계

## □ 국공채인수(총괄계정)

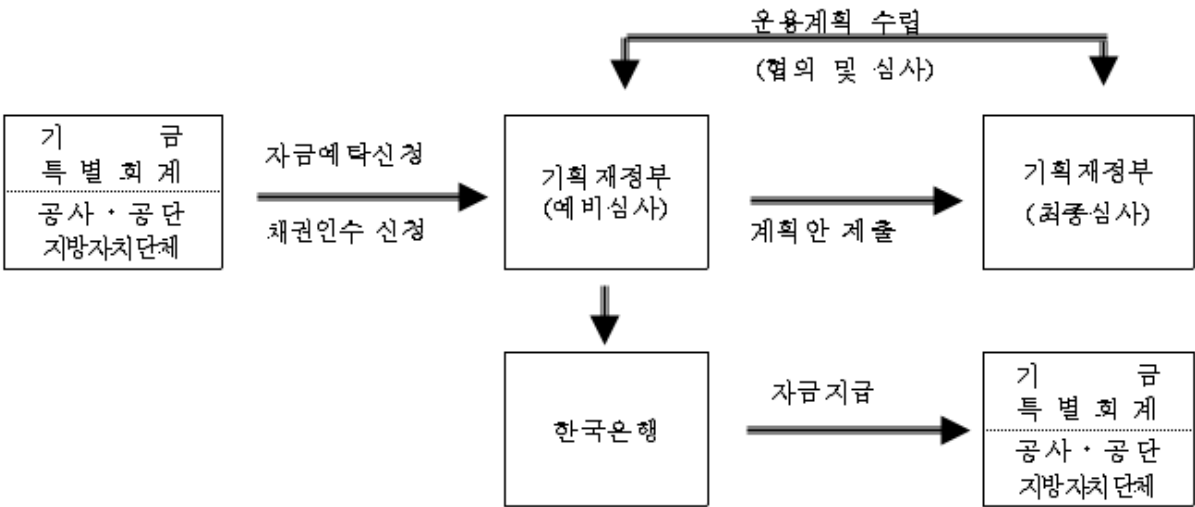

## □ 용자실행(용자계정)

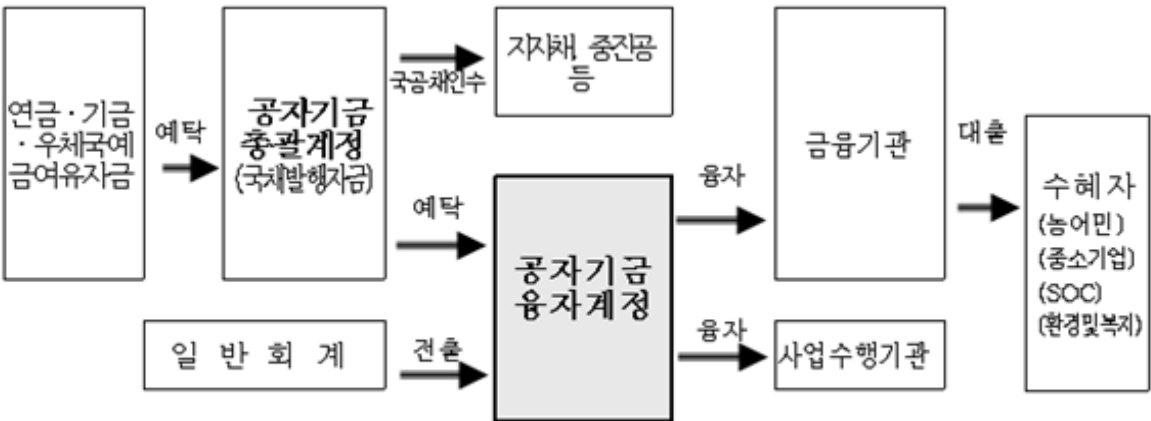

### 3. 공무원연금기금

(Government Employees Pension Fund)

#### 1. 기금 개요

(1) 설치근거 / 목적	○ 근거 : 공무원연금법 제76조 ○ 목적 : 공무원연금법에 따른 급여에 충당			
(2) 설치연도	1960	(3) 운용개시연도	1960	
(4) 주무부처	인사혁신처	(5) 관리주체	공무원연금공단	
(6) 조성재원 (조항)	○ 제76조(공무원연금기금의 설치 및 조성) - 기금 : 적립금 및 결산상 이여금과 기금운용수익금으로 조성 ○ 제66조(비용부담의 원칙) 등 - 급여에 소요되는 비용은 국가 및 지자체 보수예산 및 공무원 기준소득월액의 8.75%(’19년 기준)를 각각 징수하며, 부족분은 국가 및 지자체에서 보전금으로 충당 * ’15년 공무원연금법개정으로 ’20년까지 단계적 인상(’16년 8.0%→’20년 9.0%)			
(7) 기금의 용도 (조항)	○ 「공무원연금법」 및 「공무원 재해보상법」에 따른 급여에 충당하기 위한 책임준비금			
(8) 여유자금 운용범위	○ 기금증식과 공무원의 후생복지를 위한 재산취득 ○ 금융기관에의 예입 및 재정자금에의 예탁 ○ 국가·지방자치단체 또는 금융기관이 직접 발행하거나 채무이행을 보증하는 유가증권의 매입 ○ 공무원 또는 공무원연금을 받을 권리가 있는 자에 대한 대부 ○ 기타 기금증식사업 또는 공무원후생복지사업			
(9) 회계방식	○ 국가회계기준			
(10) 기금관리방식	직접관리	부서명 : 공무원연금공단 혁신기획실 (Tel : 064-802-2055)		
	위탁관리	기관명 : (Tel : - )		
		인력규모 : 명(본부 명, 일선기관 명)		
(11) 위탁 관리시 관리비지급방식	부서운영비지급 방식 (지급규모, 백만원)	’17실지급	’18실지급	’19계획
	대하·대출 금리차 지원방식 (대하: %, 대출: %)	’17실지급	’18실지급	’19계획



## 2. 기금운용 현황

(1) 기금운용 총괄표

(억원)

수 입 ( 조 달 )				지 출			
항 목	'17실적	'18실적	'19계획	항 목	'17실적	'18실적	'19계획
합 계	206,308	218,045	212,478	합 계	206,308	218,045	212,478
○ 자체수입	148,207	148,814	155,138	○ 사업비	168,962	177,430	186,530
- 재산수입	7,388	7,604	9,661	- 경상사업	155,900	163,636	174,664
■ 이자수입	7,388	7,604	9,661	- 융자사업	13,062	13,794	11,866
- 경상이전수입	117,261	125,926	128,177				
■ 연금수입	117,234	125,912	128,177				
■ 기타	27	14	-	○ 기금운영비	772	830	876
- 재화및용역판매수입	2,414	1,017	1,081	- 인건비	447	460	484
■ 잡수입	2,414	1,017	1,081	- 기타운영비	325	370	392
- 관유물매각대	7,631	288	561				
- 융자원금회수	13,513	13,979	15,658	○ 정부내부지출	-	100	-
				- 주택도시기금예탁	-	100	-
○ 정부내부수입	38,907	39,992	33,800				
- 일반회계전입	36,103	36,850	30,448	○ 회계기금간거래	-	1,065	754
- 기타특별회계전입	2,804	3,038	3,352				
- 예탁원금회수	-	100	-	○ 차입금원금상환	3,187	-	-
- 예탁이자회수	-	4	-	- 차입원금상환	3,187	-	-
○ 차입금	-	-	-				
- 기타민간차입금	-	-	-	○ 차입금이자상환	12	-	3
○ 기타여유자금회수	19,194	29,239	23,540				
- 통화금융기관예치금회수	7,007	7,884	6,420	○ 기타여유자금운용	33,067	38,620	24,315
- 비통화금융기관예치금회수	12,187	21,355	17,120	- 통화금융기관예치	9,367	9,663	6,792
- 기타민간예치금회수	-	-	-	- 비통화금융기관예치	13,255	14,029	11,366
				- 주식매입	10,445	14,928	6,157

(2) 사업별 지원 현황

<경상사업>

사 업 명	사 업 내 용	지원대상	실적 및 계획 (당년, 억원)		
			'17	'18	'19
합 계			155,900	163,636	174,664
○연금사업	- 공무원의 퇴직 또는 사망과 공무로 인한 부상 등에 대한 적절한 급여 지급	- 공무원 및 연금수급자	149,823	158,373	169,169
○주택사업	- 무주택 공무원대상 주택을 건립 및 임대		5,228	4,387	4,595
○시설운영사업	- 후생복지시설의 효율적 운영		690	734	723
○고객지원사업	- 퇴직(예정)공무원의 노후생활설계 및 사회참여활동 지원		159	142	177

<자본지출>

사 업 명	사 업 내 용	실적 및 계획 (당년, 억원)		
		'17	'18	'19
합 계		749	169	523
○분양주택건립	- 공무원에게 저렴한 가격으로 주택공급	497	-	-
○임대주택건립	- 시중전세금보다 저렴한 가격으로 주택공급	145	69	421
○보유시설개보수	- 임대주택 주거환경 개선 및 노후시설 보수	106	84	102
○신규시설건립	- 후생복지시설의 건립	1	16	-

<융자사업>

사 업 명	사 업 내 용	융자대상기관 (융자요건)	융자취급 기 관
합 계			
○대여학자금	- 공무원 및 자녀에 대한 대학등록금 대부	- 공무원본인 및 자녀	공무원연금공단 (주거래은행:국민)
○공무원연금대부	- 공무원생활안정을 위한 필요자금 대부	- 재직중인 공무원	공무원연금공단 (주거래은행:국민)

사 업 명	인 수 조 건			융 자 규 모(억원)			
	대하금리 (연리)	대출금리 (연리)	총상환기간 <sup>1)</sup> (거치기간)	'17실적 (연말잔액)	'18실적 (연말잔액)	'19계획	
						신규	잔액
합 계				12,732 (49,986)	12,482 (48,492)	10,413	43,247
○대여학자금	-	무이자	3~4년 (2년거치)	4,732 (35,704)	4,530 (33,445)	4,413	30,679
○공무원연금대출	-	3.64%	최장 10년 (2년이내거치)	8,000 (14,282)	7,952 (15,047)	6,000	12,568

※ 연금대출금리는 2019. 1월 기준, 3개월 변동금리/ 사회적 배려자 특례대출(3자녀 양육, 신혼부부, 미취학 자녀 양육, 노부모 부양, 장애인 및 장애인가족 부양, 육아휴직, 한부모가족)은 3.00% 적용

### 3. 기금조성 현황 및 계획

(억원)

		'17(누계)	'18년 실적		'19년 계획		비 고
			당 년	누 계	당 년	누 계	
총 조 성	○출연금	-	-	-	-	-	
	- 정부출연	-	-	-	-	-	
	- 민간출연	-	-	-	-	-	
	○부담금	1,745,525	165,806	1,911,331	161,977	2,073,308	
	○차입금	17,929	-	17,929	-	17,929	
	- 특별회계	12,000	-	12,000	-	12,000	
	- 공공기금	5,929	-	5,929	-	5,929	
	- 한 은	-	-	-	-	-	
	- 통화금융기관	-	-	-	-	-	
	- 비통화금융기관	-	-	-	-	-	
	- 기타민간	-	-	-	-	-	
	- 부문간차입	-	-	-	-	-	
	- 차 관	-	-	-	-	-	
	○운영수입	283,221	8,909	292,130	11,303	303,433	
	- 이자수입	123,462	7,604	131,066	9,661	140,727	
	- 재화및용역판매수입	130,692	1,017	131,709	1,081	132,790	
	- 기 타	29,067	288	29,355	561	29,916	
	○평가계정	-	-	-	-	-	
	소 계 (A)	2,046,675	174,715	2,221,390	173,280	2,394,670	
사 용 액	○경상지출	1,919,314	163,636	2,082,950	174,664	2,257,614	
	○정부내부상환	17,504	-	17,504	-	17,504	
	○차입금원금상환	2,619	-	2,619	-	2,619	
	○차입금이자상환	-	-	-	-	-	
	○기금운영비	13,964	830	14,794	876	15,670	
	○평가계정	-	-	-	-	-	
	소 계 (B)	1,953,401	164,466	2,117,867	175,540	2,293,407	
순조성액 (A-B)		93,274	10,249	103,523	△2,260	101,263	

#### 4. 자산 보유 현황

(억원)

구 분	'17년말(잔액)	'18년말(잔액)	'19년말(추정)
합 계	177,557	182,138	182,572
○ 금융자산	80,447	88,267	89,041
- 한은예치	-	-	-
- 통화금융기관예치	7,884	10,434	10,806
- 비통화금융기관예치	11,316	15,154	17,299
- 국채매입	-	-	-
- 국채외 채권매입	33,857	36,518	38,827
- 주식매입	27,390	26,161	22,109
- 기타 민간예치	-	-	-
○ 정부내부거래	100	100	100
- 타회계예탁	-	-	-
- 타기금예탁	100	100	100
(주택도시기금예탁분)	100	100	100
- 부문간예탁	-	-	-
○ 부동산	44,115	43,709	43,251
- 토 지	28,713	28,712	28,489
- 건 물	14,093	13,805	13,030
- 기 타	1,309	1,192	1,732
○ 기타자산(미수수익)	52,895	50,062	50,180

## 5. 지원체계

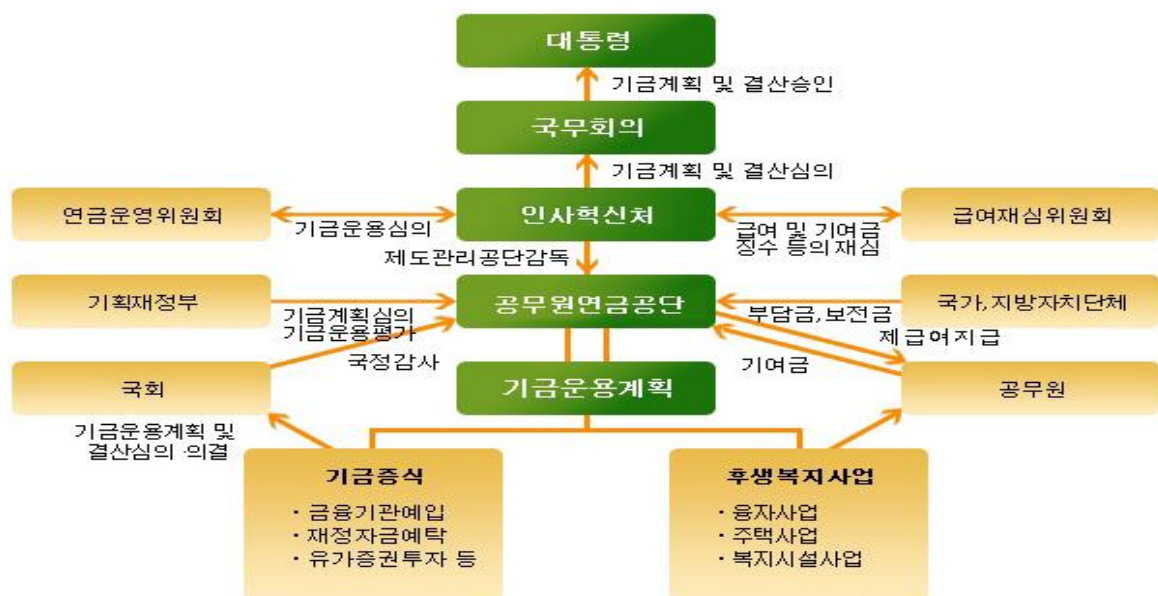

## 4. 공적자금상환기금

((Public Fund Redemption Fund))

### 1. 기금 개요

(1) 설치근거 / 목적	○ 근거 : 공적자금상환기금법 제3조 1항 ○ 목적 : 공적자금상환계획에 따라 재정이 부담하기로 한 49조원에 대한 원활한 상환			
(2) 설치연도	2003년	(3) 운용개시연도	2003년	
(4) 주무부처	금융위원회	(5) 관리주체	금융위원회	
(6) 조성재원 (조항)	1. 공공자금관리기금으로부터의 예수금 2. 「국가재정법」 제90조에 따른 세계잉여금 3. 「공적자금상환기금법」 제6조에 따른 정부의 회계로부터의 출연금 4. 기금의 결산상 잉여금 5. 「정부기업예산법」에 따른 우체국예금특별회계로부터의 출연금 6. 「우체국보험특별회계법」에 따른 우체국보험특별회계로부터의 출연금 7. 「공적자금상환기금법」 제9조에 따른 일시차입금 8. 그밖에 대통령령이 정하는 자금			
(7) 기금의 용도 (조항)	정부는 예금보험기금채권상환기금 및 부실채권정리기금 채무의 원활한 상환을 위하여 예금보험기금채권상환기금 및 부실채권정리기금에 자금을 출연하는 등의 사업을 수행하는 공적자금상환기금을 설치한다.			
(8) 여유자금 운용범위	1. 국·공채 등 유가증권의 매입 2. 금융기관에의 예치 또는 대여 3. 그밖에 금융위원회가 정하는 방법			
(9) 회계방식	○ 국가회계기준			
(10) 기금관리방식	직접관리	부서명 : 금융위원회 구조개선정책과 (Tel : 02-2100-2915)		
	위탁관리	기관명 : 한국은행 국고증권실 증권팀 (Tel : 759-4747)		
		인력규모 : 3명 (본부 3명)		
(11) 위탁 관리시 관리비지급방식	부서운영비지급 방식 (지급규모, 백만원)	‘16실지급	‘17실지급	‘18계획
	대하·대출 금리차 지원방식 (대하: %, 대출: %)	‘16실지급	‘17실지급	‘18계획

## 2. 기금운용 현황

(1) 기금운용 총괄표

(억원)

수 입 ( 조 달 )				지 출			
항 목	'17실적	'18실적 <sup>1)</sup>	'19계획	항 목	'17실적	'18실적	'19계획
합 계	158,944	34,272	87,228	합 계	158,944	34,272	87,228
○ 자체수입	46	192	286	○ 사업비	4	639	623
- 이자수입	3	2	3	- 경상사업	4	639	623
- 정부출자수입	-	-	-	- 자본지출	-	-	-
- 관유물매각대	-	-	283	- 용자사업	-	-	-
- 기타경상이전수입	43	190	-				
				○ 기금운영비	0.02	0.03	2
				- 인건비	-	-	-
				- 기타운영비	0.02	0.03	2
○ 정부내부수입	158,897	34,079	86,943	○ 정부내부지출	158,939	33,202	86,321
- 일반회계전입	18,000	21,000	21,000	- 공자예수원금상환	144,002	21,394	73,616
- 우체국예금보험특별회계 전입	851	881	987	- 공자예수이자상환	14,937	11,808	12,705
- 공자기금예수금	133,197	-	64,956				
- 세계잉여금	6,849	12,198	-				
○ 차입금	-	-	-	○ 차입금원금상환	-	-	-
				○ 차입금이자상환	-	-	-
○ 기타여유자금회수	1	1	-	○ 기타여유자금운용	1	430	282
- 한국은행회수	0.67	0.78	-	- 한국은행예치	0.78	430	-
- 통화금융기관회수	-	-	-	- 통화금융기관예치	-	0.45	282

1) '18년 실적은 가결산 기준

(2) 사업별 지원 현황

<경상사업>

사 업 명	사 업 내 용	지원대상	실적 및 계획 (당년, 억원)		
			'17	'18	'19
합 계			4	639	623
○전입금환급	- 부실채권정리기금과 관련하여 계류 중인 소송에서 패소시 지급하는 패소금 및 사후관리비용	-	4	639	623

3. 기금조성 현황 및 계획

(억원)

		'17(누계)	'18년 실적		'19년 계획		비 고
			당 년	누 계	당 년	누 계	
총 조 성	○출연금	347,497	33,198	380,694	21,000	401,694	
	- 정부출연	249,250	33,198	282,448	21,000	303,448	
	- 민간출연	98,247	-	98,247	-	98,247	
	○부담금	8,999	881	9,873	987	10,860	
	○차입금	1,360,102	-	1,360,102	64,956	1,425,059	
	- 특별회계	-	-	-	-	-	
	- 공공기금(공자기금)	1,360,102	-	1,360,102	64,956	1,425,059	
	- 한 은	-	-	-	-	-	
	- 통화금융기관	-	-	-	-	-	
	- 비통화금융기관	-	-	-	-	-	
	- 기타민간	-	-	-	-	-	
	- 부문간차입	-	-	-	-	-	
	- 차 관	-	-	-	-	-	
	○운영수입	6,720	193	6,913	285	7,198	
	- 자산매각수입	4,220	-	4,220	283	4,503	
	- 이자수입	2,395	2	2,397	3	2,400	
	- 재화및용역판매수입	-	-	-	-	-	
	- 기 타	105	191	296	-	296	
	○평가계정	-	-	-	-	-	
소 계 (A)		1,723,318	34,272	1,757,590	87,228	1,844,818	
사 용 액	○경상지출	559,436	639	560,076	623	560,699	
	○정부내부상환	1,163,059	33,202	1,196,261	86,321	1,282,582	
	○차입금원금상환	-	-	-	-	-	
	○차입금이자상환	-	-	-	-	-	
	○기금운영비	3	-	3	2	5	
	○평가계정	-	-	-	-	-	
	소 계 (B)	1,722,498	33,842	1,756,340	86,946	1,843,286	
순조성액 (A-B)		819	430	1,250	282	1,532	



#### 4. 자산 보유 현황

(억원)

구 분	'17년말(잔액)	'18년말(잔액)	'19년말(추정)
합 계	324	1,224	533
○ 금융자산	324	1,224	533
- 한은예치	0.78	0.45	-
- 통화금융기관예치	-	430	282
- 비통화금융기관예치	-	-	-
- 국채매입	-	-	-
- 국채외 채권매입	-	-	-
- 주식매입	323	794	251
- 기타 민간예치	-	-	-
○ 정부내부거래	-	-	-
- 타회계예탁	-	-	-
- 타기금예탁	-	-	-
- 부문간예탁	-	-	-
○ 부동산	-	-	-
- 토 지	-	-	-
- 건 물	-	-	-
- 기 타	-	-	-
○ 기타자산(미수수익)	-	-	-

#### 5. 지원체계

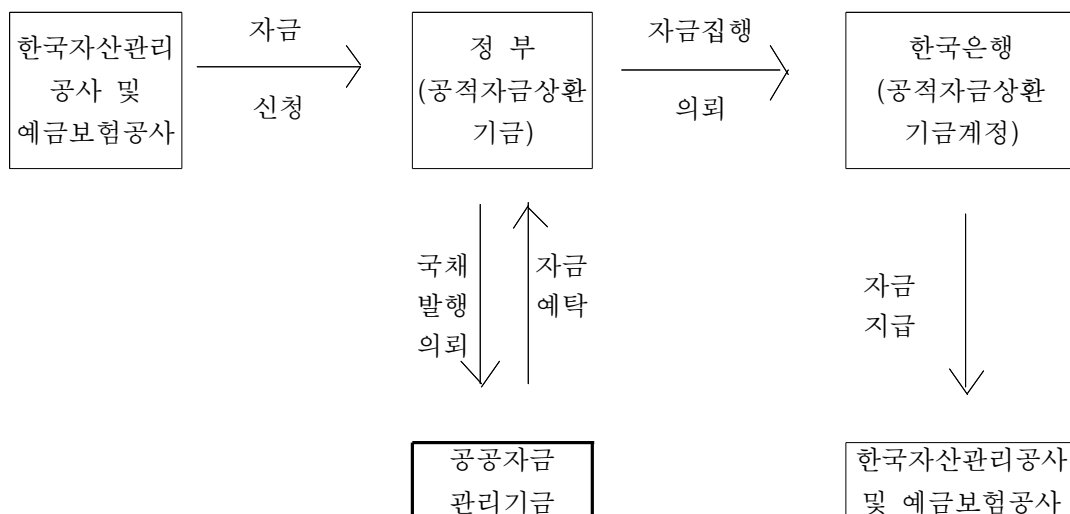

## 5. 과학기술진흥기금

(Science and Technology Promotion Fund)

### 1. 기금 개요

(1) 설치근거 / 목적	○ 근거 : 과학기술기본법 제22조 ○ 목적 : 과학기술 진흥 및 과학기술문화 창달의 효율적 지원			
(2) 설치연도	1992연도	(3) 운용개시연도	1992연도	
(4) 주무부처	과학기술정보통신부	(5) 관리주체	과학기술정보통신부장관	
(6) 조성재원 (과학기술기본법 제22조 제2항)	○ 정부의 출연금 및 용자금, 정부가 아닌 자의 출연금 ○ 「복권 및 복권기금법」 제23조제1항에 따라 배분된 복권수익금* ○ 다른 회계 및 기금으로부터의 전입금 ○ 기금운용수익금 및 개인,법인 또는 단체의 기부금품 등 * 복권수익금 : 매년 복권수익금의 100분의 35중 12.583%			
(7) 기금의 용도 (과학기술기본법 제22조 제3항)	○ 과학기술에 관한 연구·학술활동과 과학기술의 진흥을 위한 사업의 지원 ○ 과학기술 연구개발을 수행 또는 연구개발 성과를 실용화하려는 기업 등에 대한 지원 ○ 신기술사업자에 대한 투자 ○ 국공립 과학관의 건설 및 전시시설, 전시용 장비, 관련부대시설의 확보 지원 ○ 공공자금관리기금으로부터의 예수금에 대한 원리금 상환 ○ 기금의 조성·운용 및 관리를 위한 경비의 지출 등			
(8) 여유자금 운용범위	※ 과학기술기본법 시행령 제35조(기금의 여유자금의 운용) ○ 은행, 여신전문금융회사, 체신관서, 기타 금융회사에의 예치 ○ 공공자금관리기금법에 따른 공공자금관리기금에의 예탁 ○ 자본시장과 금융투자업에 관한 법률 제4조에 따른 증권의 매입			
(9) 회계방식	○ 국가회계법에 의한 국가회계기준			
(10) 기금관리방식	직접관리			
	위탁관리	기관명 : 한국연구재단 기금관리팀: (Tel : 042-869-6021)		
		인력규모 : 7명		
(11) 위탁 관리시 관리비지급방식	부서운영비지급 방식 (지급규모, 백만원)	‘17실지급	‘18실지급	‘19계획
		615	615	614
	대하·대출 금리차 지원방식 (대하: %, 대출: %)	‘17실지급	‘18실지급	‘19계획

## 2. 기금운용 현황

(1) 기금운용 총괄표

(억원)

수 입 ( 조 달 )				지 출			
항 목	'17실적	'18실적	'19계획	항 목	'17실적	'18실적	'19계획
합 계	1,466	1,751	1,652	합 계	1,466	1,751	1,652
○ 자체수입	190	233	78	○ 사업비	597	585	595
- 이자수입	6	5	2	- 경상사업	597	585	595
- 정부출자수입	102	86	-				
- 용자원금회수	15	15	15	○ 기금운영비	8	7	7
- 용자이자수입	3	2	2	- 인건비	4	4	4
- 기타	64	125	59	- 기타운영비	4	3	3
○ 정부내부수입	728	1,107	1,562	○ 정부내부지출	451	998	926
- 복권기금전입	728	807	953	- 공자예수원금상환	300	858	820
- 산촉기금전입	-	300	609	- 공자예수이자상환	145	126	101
				- 복권기금전출	6	14	5
○ 차입금	-	-	-	○ 차입금원금상환	-	-	-
				○ 차입금이자상환	-	-	-
○ 기타여유자금회수	548	411	12	○ 기타여유자금운용	410	161	124
- 비통화금융기관회수	548	411	12	- 비통화금융기관예치	410	161	124

(2) 사업별 지원 현황

<경상사업>

사 업 명	사 업 내 용	지원대상	실적 및 계획 (당년, 억원)		
			'17	'18	'19
합 계			597	585	595
○ 과학기술자인력활용	고경력과학기술인활용지원, 우수기술사육성관리지원	산기협, 한국기술사회	23	23	24
○ 과학기술인력지원	우수과학자포상	한국연구재단 등	21	21	21
○ 과학기술영재인력양성	과학영재교육원, 국제과학올림피아드 개최 및 참가지원 등	한국과학창의재단	164	148	140
○ 과학기술서비스업육성	과학기술서비스업 육성지원	한국연구개발서 비스협회	4	4	4
○ 과학기술문화창달	과학문화확산 사업을 통한 전국민 과학기술 생활화	한국과학창의재단	160	164	156
○ 과학기술진흥단체지원	과학기술 학술활동 및 관련단체 지원	과총, 한림원, 여성과학기술인지 원센터	194	192	214
○ 기초연구기반구축사업	신진연구자 연구역량 강화, 과학외교역량강화 등	아태이론물리센터	31	33	36

<자본지출> 해당없음

<융자사업>

사 업 명	사 업 내 용	융자대상기관 (융자요건)	융자취급 기 관
합 계	650억원		
○ 민항기국제공동 개발사업	- 국내항공업체의 세계 주요 민항기 국제공동 개발사업에 참여를 지원하여 항공산업의 신 수출동력화 추진(650억원)	국내항공업체 (5년거치 10년 분할상환. 3.15%~3.35%)	중 소 기 업 은 행 , 산업은행 등

사 업 명	인 수 조 건			융 자 규 모(억원)			
	대하금리 (연리)	대출금리 (연리)	총상환기간 (거치기간)	'17실적 (연말잔액)	'18실적 (연말잔액)	'19계획	
						신규	잔액
합 계				- (79)	- (64)	-	49
○ 민항기국제공동 개발사업		3.15%~3.35 %	15년 (5년)	- (79)	- (64)	-	49

### 3. 기금조성 현황 및 계획

(억원)

		'17(누계)	'18년 실적		'19년 계획		비 고
			당 년	누 계	당 년	누 계	
총 조 성	○출연금	4,911	-	4,911	-	4,911	
	- 정부출연	1,582	-	1,582	-	1,582	
	- 민간출연	3,329	-	3,329	-	3,329	
	○부담금	-	-	-	-	-	
	○차입금	15,994	-	15,994	-	15,994	
	- 특별회계	3,150	-	3,150	-	3,150	
	- 공공기금	12,844	-	12,844	-	12,844	
	- 한 은	-	-	-	-	-	
	- 통화금융기관	-	-	-	-	-	
	- 비통화금융기관	-	-	-	-	-	
	- 기타민간	-	-	-	-	-	
	- 부문간차입	-	-	-	-	-	
	- 차 관	-	-	-	-	-	
	○운영수입	20,292	1,239	21,531	1,625	23,156	
	- 정부내부수입	10,027	1,107	11,134	1,562	12,696	
	- 재화및용역판매수입	2,967	-	2,967	-	2,967	
	- 기 타	7,298	132	7,430	63	7,493	
	○평가계정	-	-	-	-	-	
	소 계 (A)	41,197	1,239	42,436	1,625	44,061	
사 용 액	○경상지출	24,729	585	25,314	595	25,909	
	○정부내부상환	15,205	998	16,203	926	17,129	
	○차입금원금상환	-	-	-	-	-	
	○차입금이자상환	-	-	-	-	-	
	○기금운영비	238	7	245	7	252	
	○평가계정 등	93	283	376	14	390	
	소 계 (B)	40,265	1,873	42,138	1,542	43,680	
순조성액 (A-B)		932	△634	298	83	381	

#### 4. 자산 보유 현황

(억원)

구 분	'17년말(잔액)	'18년말(잔액)	'19년말(추정)
합 계	650	284	381
○ 금융자산	650	284	381
- 한은예치	-	-	-
- 통화금융기관예치	-	-	-
- 비통화금융기관예치	411	161	273
- 국채매입	-	-	-
- 국채외 채권매입	-	-	-
- 주식매입	-	-	-
- 기타 민간예치	239	123	108
○ 정부내부거래	-	-	-
- 타회계예탁	-	-	-
(○○회계예탁분)	-	-	-
- 타기금예탁	-	-	-
(공공자금관리기금예탁분)	-	-	-
- 부문간예탁	-	-	-
○ 부동산	-	-	-
- 토 지	-	-	-
- 건 물	-	-	-
- 기 타	-	-	-
○ 기타자산(미수수익)	-	-	-

#### 5. 지원체계

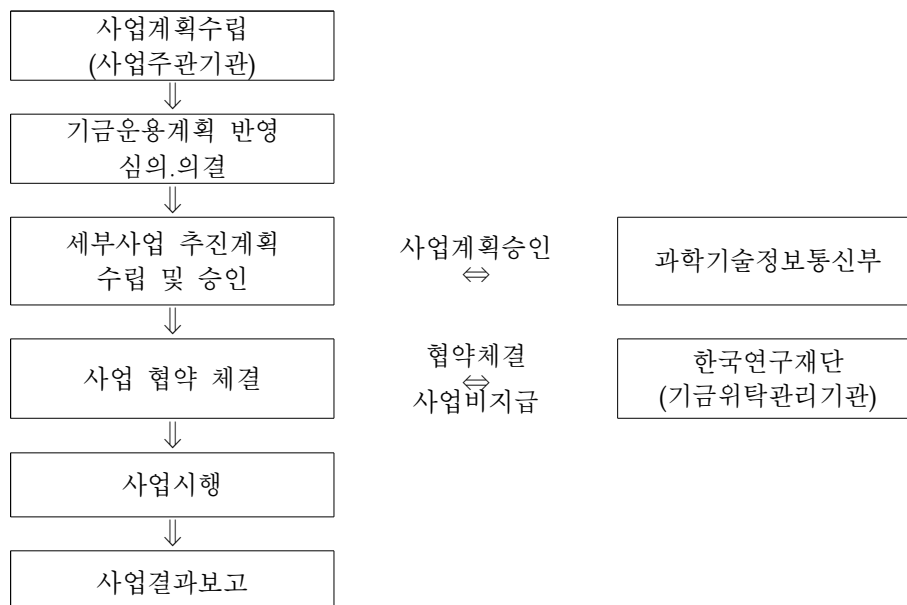

## 6. 관광진흥개발기금

((The Tourism Promotion & Development Fund))

### 1. 기금 개요

(1) 설치근거 / 목적	○ 근거: 관광진흥개발기금법 제2조 ○ 목적: 관광사업의 효율적 발전 및 관광을 통한 외화수입 증대 이바지			
(2) 설치연도	1972	(3) 운용개시연도	1973	
(4) 주무부처	문화체육관광부	(5) 관리주체	문화체육관광부장관	
(6) 조성재원 (관광진흥개발기금법 제2조 2항)	○ 정부의 출연금 ○ 법정부담금(카지노 납부금, 출국납부금) ○ 용자 이자수익 및 여유자금 운용수익			
(7) 기금의 용도 (관광진흥개발기금법 제5조)	○ 국민관광진흥사업 및 외래관광객유치 지원 ○ 관광상품개발 지원 및 국제회의 유치.개최 ○ 국내 관광안내체계개선 및 관광홍보 ○ 관광시설의 건설.개수 등 용자지원			
(8) 여유자금 운용범위	○ 통화금융기관 예치 ○ 국공채 매입 ○ 기타 금융상품 투자			
(9) 회계방식	○ 국가회계기준			
(10) 기금관리방식	직접관리	부서명 : 문화체육관광부 관광정책과 (Tel : 044-203-2821)		
(11) 위탁 관리시 관리비지급방식	부서운영비지급 방식	‘17실지급	‘18실지급	‘19계획
		-	-	-
	대하.대출 금리차 지원방식	‘17실지급	‘18실지급	‘19계획
		-	-	-

## 2. 기금운용 현황

(1) 기금운용 총괄표

(단위: 억원)

수 입 ( 조 달 )				지 출			
항 목	'17실적	'18실적	'19계획	항 목	'17실적	'18실적	'19계획
합 계	15,885	10,943	12,370	합 계	15,885	10,943	12,370
○ 자체수입	9,599	10,512	10,216	○ 사업비	11,214	9,670	9,967
- 법정부담금	6,332	6,350	6,838	- 경상사업	5,114	4,750	5,017
- 융자이자수입	54	90	68	- 융자사업	6,100	4,920	4,950
- 기타재산수입	37	21	41				
- 기타(반납금 등)	238	152	163				
- 융자원금회수	2,937	3,899	3,106				
				○ 기금운영비	6	6	6
				- 인건비	3	3	3
				- 기타운영비	3	3	3
○ 정부내부수입	2,201	250	304	○ 정부내부지출	635	658	663
- 일반회계전입	-	250	304	- 문예기금전출	500	500	500
- 공자기금예수	2,201	-	-	- 공자예수이자상환	135	158	163
○ 차입금	-	-	-	○ 차입금원금상환	-	-	-
				○ 차입금이자상환	-	-	-
○ 여유자금회수	4,085	181	1,850	○ 기타여유자금운용	4,030	609	1,734
- 통화금융기관회수	285	181	925	- 통화금융기관예치	181	83	867
- 비통화금융기관회수	3,800	-	925	- 비통화금융기관예치	3,849	526	867



(2) 사업별 지원 현황

<경상사업>

사 업 명	사 업 내 용	지원대상	실적 및 계획 (당년, 억원)		
			'17	'18	'19
합 계			5,114	4,750	5,017
○관광진흥기반 확충	- 강원도 폐광지역의 낙후된 생활 환경을 개선하고, 지역경제 활 성화를 선도할 관광산업의 발 굴 및 기반시설 조성	민간단체 및 지 자체	731	312	340
○국내관광활성화	- 국가 관광자원개발 통합정보시 스템 운영, 관광투자유치 지원 등을 통해 관광활성화 기반을 마련하고 지역관광자원 개발 및 지역관광 개선	민간단체 및 지 자체	1,582	1,585	1,664
○외래관광객 유치	- 전통문화관광자원화 프로그램 등 외국인관광객의 기호에 맞는 다양 하고 우수한 관광상품 개발·보급	민간단체 및 지 자체	1,965	1,946	2,059
○관광산업 활성화	- 지역관광 활성화를 위한 지역 특화 관광자원의 집중 홍보· 마케팅을 통한 관광객 적극 유 치, 지역경제 활성화 촉진	민간단체 및 지 자체	836	906	954
	- 국민관광 활성화 시대를 맞아 소 외계층에 대한 복지관광 추진				
	- 동아시아 관광시장 선점을 위해 주변국간의 경쟁이 더욱 치열 해지는 상황에서 외래관광객을 유치하기 위한 기반 조성				
	- 외래객 유치 여행상품의 가격 경쟁력 약화와 관광수지 적자 의 심화에 따른 방안 마련				
	- 관광, 문화예술, 문화산업 등 관광문화 관련 연계서비스 제공을 통하여 한국문화관광 홍보기능 강화 및 관광문화 교류의 핵심거점 마련				
	- 관광산업 육성 지원, 주민공동체 주도 관광두레 조성, 안전한 캠 핑문화 조성, 관광전문인력 양성 및 종사원 전문역량 강화, 지역 중심의 산업기반 확충 지원, 혁 신적 관광벤처기업 발굴·육성 및 관광 기업 지원 투자기반 구축을 통한 관광산업 활성화				
	- 균형있는 MICE산업 육성, 의료 관광 질적 성장 지원 및 웰니스 관광 본격 육성 등을 통한 관광 산업 고부가화·고품격화				

<용자사업>

사 업 명	사 업 내 용	용자대상기관 (용자요건)	용자취급 기 관
관광산업 용자지원	- 관광숙박시설, 국민관광진흥시설의 건설 및 개보수자금 용자지원 - 관광사업체의 운영자금 용자지원	- 관광진흥법에 의한 관광사업체 또는 관광사업예정자 등	- 한국산업은행 등 15개 시중 은행

사 업 명	인 수 조 건			용 자 규 모(억원)			
	대하금리 (연리)	대출금리 (연리)	총상환기간 (거치기간)	'17실적 (연말잔액)	'18실적 (연말잔액)	'19계획	
						신규	잔액
합 계				25,632	26,654	4,950	28,498
관광산업 용자지원	- 대출금리 -1.0%p	- 중견기업: 공공자금 관리기금 용자금리 - 중소기업: 공자금보 다 0.75%p 또 는 1.25%p 우대	- 건설 : 9~13(4~5 년) - 개보수 : 7~8(3~4) 년 - 운영 : 5(2)년	25,632	26,654	4,950	28,498

### 3. 기금조성 현황 및 계획

(단위: 억원)

		'17(누계)	'18년 실적		'19년 계획		비 고
			당 년	누 계	당 년	누 계	
총 조 성	○출연금	802	-	802	-	802	
	- 정부출연	802	-	802	-	802	
	- 민간출연	-	-	-	-	-	
	○부담금	59,335	5,649	64,984	6,838	71,822	
	○차입금	-	-	-	-	-	
	- 특별회계	-	-	-	-	-	
	- 공공기금	-	-	-	-	-	
	- 한 은	-	-	-	-	-	
	- 통화금융기관	-	-	-	-	-	
	- 비통화금융기관	-	-	-	-	-	
	- 기타민간	-	-	-	-	-	
	- 부문간차입	-	-	-	-	-	
	- 차 관	-	-	-	-	-	
	○운영수입	10,912	492	11,404	576	11,980	
	- 이자수입	8,963	100	9,063	110	9,173	
	- 재화및용역판매수입	-	-	-	-	-	
	- 기 타	1,949	392	2,340	467	2,807	
	○평가계정	-	-	-	-	-	
	소 계 (A)	71,049	6,141	77,190	7,414	84,604	
사 용 액	○경상지출	49,241	4,856	54,097	5,017	59,114	
	○정부내부상환	1,255	663	1,918	663	2,581	
	○차입금원금상환	-	-	-	-	-	
	○차입금이자상환	-	-	-	-	-	
	○기금운영비	88	6	95	6	101	
	○평가계정	-	-	-	-	-	
	소 계 (B)	50,584	5,525	56,110	5,686	61,796	
순조성액 (A-B)		20,464	615	21,080	1,729	22,808	

\* 순조성액을 재무결산기준으로 계상, 공공자금관리기금예수금을 차입금으로 보지 않음  
(참고) 2018년말 현재, 공공기금관리기금예수금 잔액: 8,317억원

#### 4. 자산 보유 현황

(단위: 억원)

구 분	'17년말(잔액)	'18년말(잔액)	'19년말(추정)
합 계	28,870	30,440	31,127
○ 금융자산	26,674	28,224	29,018
- 한은예치(현금및현금성자산)	1,957	1,620	457
- 통화금융기관예치	2	-	69
- 비통화금융기관예치	988	1,966	639
- 국채매입	-	-	-
- 국채외 채권매입	-	-	-
- 주식매입	-	-	-
- 기타 민간예치(대여금)	23,727	24,638	27,853
○ 정부내부거래	-	-	-
- 타회계예탁	-	-	-
- 타기금예탁	-	-	-
(공공자금관리기금예탁분)	-	-	-
- 부문간예탁	-	-	-
○ 부동산	1,828	1,811	1,909
- 토 지	321	321	321
- 건 물	685	663	641
- 기타(건설중인자산 등)	822	827	947
○ 기타자산(미수수익 포함)	368	405	200

## 5. 지원체계

### <용자사업 지원체계>

#### 1.1.1. 가. 운영자금

1.1.2.

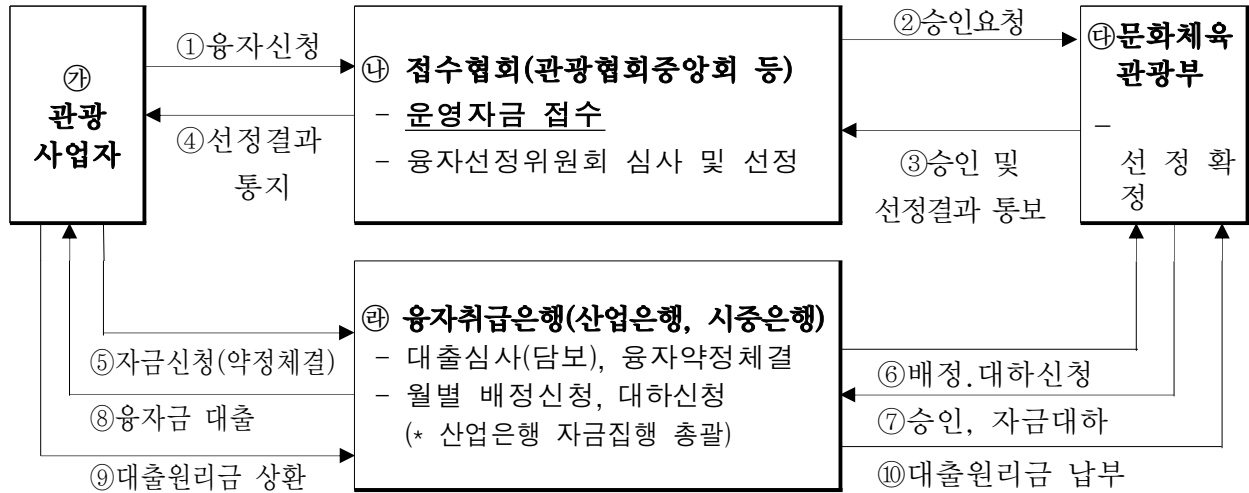

1.1.3.

1.1.4.

1.1.5.

#### 1.1.6. 나. 시설자금

1.1.7.

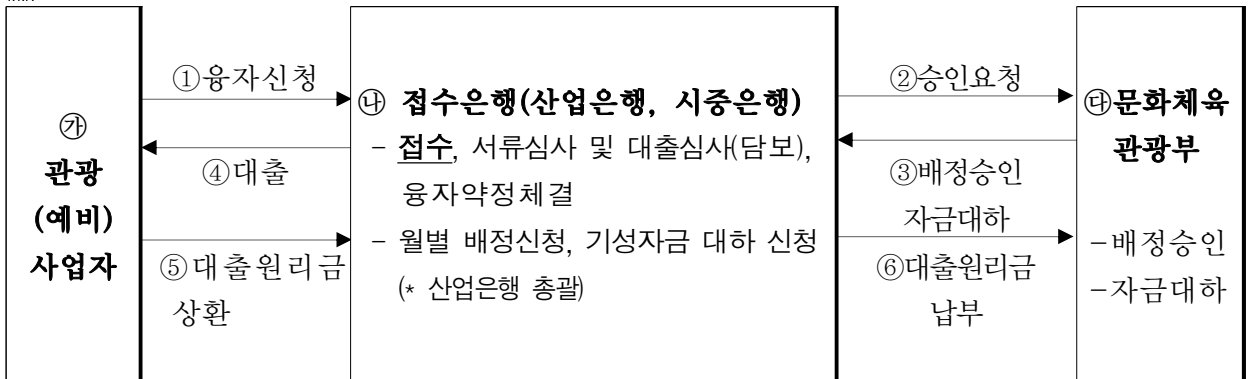

## 7. 국민건강증진기금

(National Health Promotion Fund)

### 1. 기금 개요

(1) 설치근거 / 목적	○ 근거 : 국민건강증진법 제22조(기금의 설치 등) ○ 목적 : 국민건강증진사업의 원활한 추진에 필요한 재원 확보			
(2) 설치연도	1995년	(3) 운용개시연도	1997년	
(4) 주무부처	보건복지부	(5) 관리주체	보건복지부장관	
(6) 조성재원 (조항)	1. 제23조제1항의 규정에 의한 부담금(국민건강증진부담금) 2. 기금의 운용 수익금			
(7) 기금의 용도 (조항)	1. 금연교육 및 광고 등 흡연자를 위한 건강관리사업 2. 건강생활의 지원사업 3. 보건교육 및 그 자료의 개발 4. 보건통계의 작성·보급과 보건의료관련 조사·연구 및 개발에 관한 사업 5. 질병의 예방·검진·관리 및 암의 치료를 위한 사업 6. 국민영양관리사업 7. 구강건강관리사업 8. 시·도지사 및 시장·군수·구청장이 행하는 건강증진사업 9. 공공보건의료 및 건강증진을 위한 시설·장비의 확충 10. 기금의 관리·운용에 필요한 경비 11. 그 밖에 국민건강증진사업에 소요되는 경비로서 대통령령이 정하는 사업 12. 국민건강보험가입자 지원			
(8) 여유자금 운용범위	○ 연기금 투자폴 운용상품			
(9) 회계방식	○ 국가회계기준			
(10) 기금관리방식	직접관리	부서명 : 보건복지부 재정운용담당관 (Tel : 044-202-2330)		
	위탁관리	기관명 : (Tel : - )		
		인력규모 : 명(본부 명, 일선기관 명)		
(11) 위탁 관리시 관리비지급방식	부서운영비지급 방식 (지급규모, 백만원)	‘17실지급	‘18실지급	‘19계획
	대하·대출 금리차 지원방식 (대하: %, 대출: %)	‘17실지급	‘18실지급	‘19계획

## 2. 기금운용 현황

### (1) 기금운용 총괄표

(억원)

수 입 ( 조 달 )				지 출			
항 목	'17실적	'18실적	'19계획	항 목	'17실적	'18실적	'19계획
합 계	36,868	37,516	42,308	합 계	36,868	37,516	42,308
○ 자체수입	30,196	31,197	30,962	○ 사업비	34,740	32,812	34,362
- 법정부담금	29,690	30,666	29,247	- 경상사업	34,740	32,812	34,362
- 이자수입	44	53	46	- 자본지출	-	-	-
- 사업수입	461	477	510	- 용자사업	-	-	-
- 용자원금회수	-	-	-	○ 기금운영비	0.8	0.9	0.9
- 용자이자수입	-	-	-	- 인건비	-	-	-
- 중앙의료원 토지매각대	-	-	1,158	- 기타운영비	0.8	0.9	0.9
○ 정부내부수입	4,571	4,964	7,935	○ 정부내부지출	772	1,683	4,034
- 타계정전입	371	529	1,183	- 타계정전출	371	529	1,183
- 공자기금예수	4,200	4,435	6,752	- 공자예수원금상환	-	700	2,200
				- 공자예수이자상환	401	453	651
○ 차입금	-	-	-	○ 차입금원금상환	-	-	-
				○ 차입금이자상환	-	-	-
○ 기타여유자금회수	2,101	1,355	3,411	○ 기타여유자금운용	1,355	3,021	3,911
- 한국은행회수	1,093	614	2,437	- 한국은행예치	614	2,640	2,332
- 비통화금융기관회수	1,007	741	974	- 비통화금융기관예치	741	380	1,578

(2) 사업별 지원 현황

<경상사업>

사 업 명	사 업 내 용	지원대상	실적 및 계획 (당년, 억원)		
			'17	'18	'19
합 계			34,740	32,812	34,362
○ 장애인생활안정 및 재활 지원	- 장애인의료재활지원	지방자치단체	36	94	81
○ 노인의료보장	- 치매관리사업지원 - 노인건강관리	지방자치단체, 민간단체, 직접수행	2,355	1,656	2,560
○ 저출산대응및인구 정책지원	- 모자보건사업	지방자치단체, 민간단체, 직접수행	857	263	375
○ 공공보건의료확충	- 국립중앙의료원 지원 - 장기기증활성화지원 - 혈액안전관리 - 공공보건의료기반구축 - 지역거점공공병원 기능강화 - 공공보건의료정보화 - 공공의료기관평가 및 의료기술단 지원 - 국가암관리사업지원	지방자치단체, 민간단체, 직접수행	1,417	1,315	1,709
○ 보건산업육성	- 보건의료연구개발 - 의료정보 활용 정책 지원	지방자치단체, 민간단체, 직접수행	2,033	1,843	1,478
○ 한의약연구및정책개발	- 한의약연구및기술개발	민간단체	163	172	99
○ 국민건강생활실천	- 건강증진조사연구 - 보건소건강증진 - 만성질환예방관리 - 금연사업 - 건강 영양평가 - 절주사업 - 건강증진사업지원기구운영 - 정신건강증진사업	지방자치단체, 민간단체, 직접수행	3,325	3,221	3,383
○ 질병관리본부지원	- 신종전염병대응체계강화 - 예방접종관리 - 생물테러대응체계강화 - 성매개감염병 및 에이즈관리 - 결핵관리 - 질병관리연구 - 질병관리조사연구 - 감염병진단인프라구축 - 희귀질환자지원 - 질병관리본부 시험연구인력지원	지방자치단체, 민간단체, 직접수행	5,513	5,421	5,641
○ 건강보험제도 운영	- 건강보험지원	직접수행	19,011	18,801	19,011
○ 일반사회복지행정지원	- 국제협력관리 - 부담금환급금	직접수행	29	27	25



### 3. 기금조성 현황 및 계획

(억원)

		'17(누계)	'18년 실적		'19년 계획		비 고
			당 년	누 계	당 년	누 계	
총 조 성	○출연금	-	-	-	-	-	
	- 정부출연	-	-	-	-	-	
	- 민간출연	-	-	-	-	-	
	○부담금	259,695	30,666	290,361	29,247	319,608	
	○차입금	18,416	4,435	22,851	6,752	29,603	
	- 특별회계	-	-	-	-	-	
	- 공공기금	18,416	4,435	22,851	6,752	29,603	
	- 한 은	-	-	-	-	-	
	- 통화금융기관	-	-	-	-	-	
	- 비통화금융기관	-	-	-	-	-	
	- 기타민간	-	-	-	-	-	
	- 부문간차입	-	-	-	-	-	
	- 차 관	-	-	-	-	-	
	○운영수입	4,838	530	5,368	556	5,924	
	- 이자수입	499	53	552	46	598	
	- 재화및용역판매수입	-	-	-	-	-	
	- 기 타	4,339	477	4,816	510	5,326	
	○평가계정	-	-	-	-	-	
	소 계 (A)	282,949	35,631	318,580	36,555	355,135	
사 용 액	○경상지출	279,908	32,812	312,720	34,362	347,082	
	○정부내부상환	-	-	-	-	-	
	○차입금원금상환	-	700	700	2,200	2,900	
	○차입금이자상환	1,489	453	1,942	651	2,593	
	○기금운영비	174	1	175	1	176	
	○평가계정	26	-	26	-	26	
	소 계 (B)	281,597	33,966	315,563	37,214	352,777	
순조성액 (A-B)		1,352	1,665	3,017	△659	2,358	

#### 4. 자산 보유 현황

(억원)

구 분	'17년말(잔액)	'18년말(잔액)	'19년말(추정)
합 계	9,037	9,409	7,298
○ 금융자산	1,365	3,039	2,632
- 한은예치	614	2,640	2,632
- 통화금융기관예치	-	-	-
- 비통화금융기관예치	750	393	-
- 국채매입	-	-	-
- 국채외 채권매입	-	-	-
- 주식매입	-	-	-
- 기타 민간예치	1	6	-
○ 정부내부거래	-	-	-
- 타회계예탁	-	-	-
- 타기금예탁	-	-	-
(공공자금관리기금예탁분)	-	-	-
- 부문간예탁	-	-	-
○ 부동산	5,126	5,122	-
- 토 지	5,053	5,053	-
- 건 물	71	67	-
- 기 타	2	2	-
○ 기타자산(미수수익)	2,546	1,248	4,666

## 5. 지원체계

- 사업수행주체 : 국가, 자치단체, 민간단체 등
- 사업집행절차

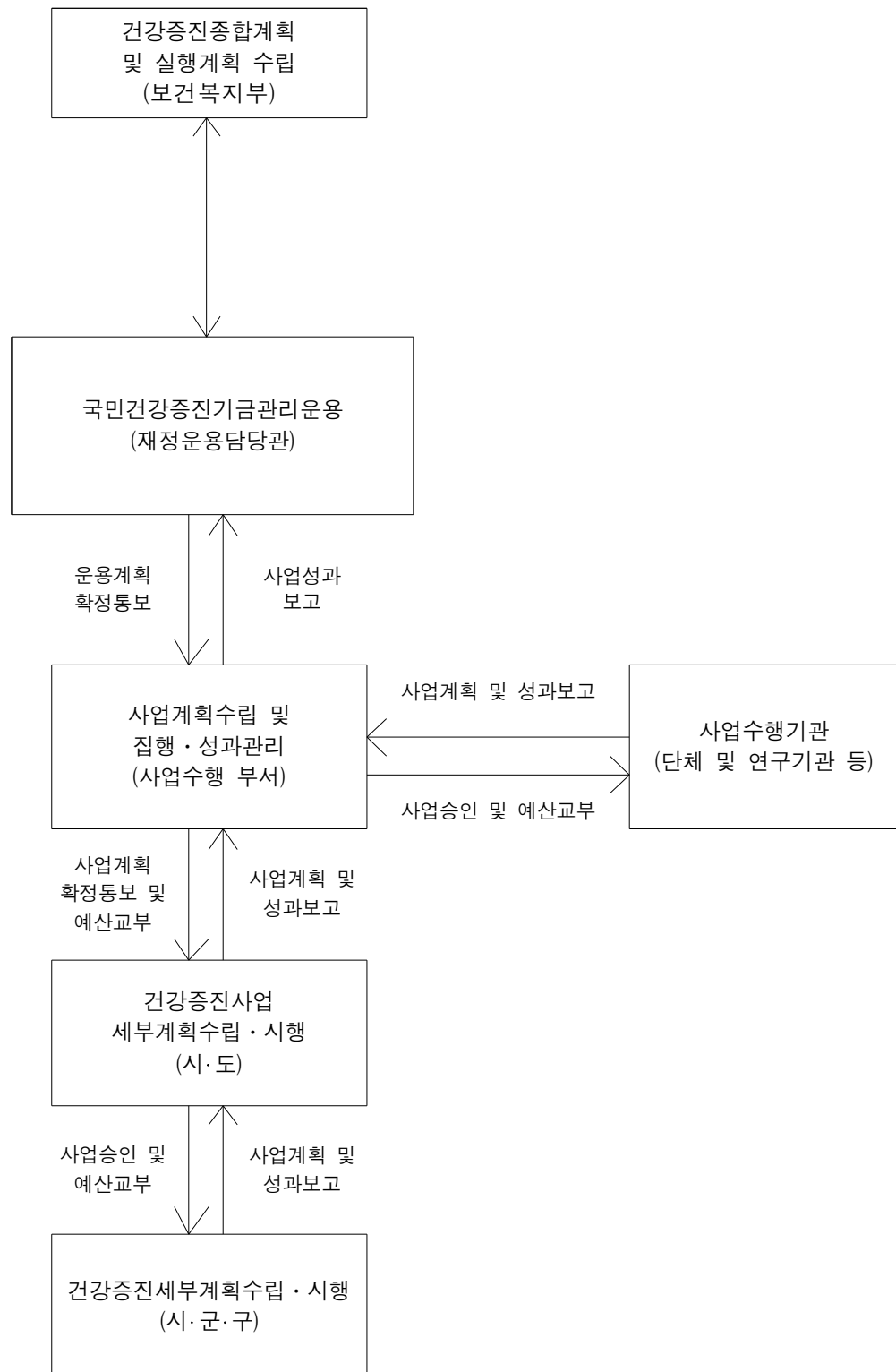

## 8. 국민연금기금

(National Pension Fund)

### 1. 기금 개요

(1) 설치근거 / 목적	○ 근거 : 국민연금법 제101조 ○ 목적 : 국민연금사업에 필요한 재원을 원활하게 확보하고, 국민연금 급여에 충당하기 위한 책임준비금으로서 국민연금기금을 설치			
(2) 설치연도	1988	(3) 운용개시연도	1988	
(4) 주무부처	보건복지부	(5) 관리주체	보건복지부장관	
(6) 조성재원 (제101조)	○ 국민연금법 제101조(기금의 설치 및 조성) 1. 연금보험료 2. 기금 운용 수익금 3. 적립금 4. 공단의 수입지출 결산상의 잉여금			
(7) 기금의 용도 (제46조, 제50조, 제102조)	○ 국민연금급여 지급(국민연금법 제50조) ○ 가입자·가입자였던 자 및 수급권자를 위한 복지증진 사업(국민연금법 제46조) ○ 기금 본래의 사업목적 수행을 위한 재산의 취득 및 처분 등(국민연금법 제102조)			
(8) 여유자금 운용범위	1. 기금운용의 목표수익률과 허용범위기준을 정하고, 이에 근거하여 자산군별 배분비율 및 기대수익률 등을 설정 2. 기금운용자산군 : 주식, 채권 및 기타금융상품, 대체투자 등			
(9) 회계방식	○ 국가회계기준정일			
(10) 기금관리방식	직접관리	부서명 : 보건복지부 국민연금정책과 (Tel : 044-202-3605)		
	위탁관리	기관명 : 국민연금공단 예산조직부 (Tel : 063-713-5132 )		
		인력규모 : 7,055명(본부 1,106명, 일선기관 5,949명)		
(11) 위탁 관리시 관리비지급방식	부서운영비지급 방식 (지급규모, 백만원)	‘17실지급	‘18실지급	‘19계획
		55,854	59,242	71,290
	대하.대출 금리차 지원방식 (대하: %, 대출: %)	‘17실지급	‘18실지급	‘19계획
		-	-	-

## 2. 기금운용 현황

(1) 기금운용 총괄표

(억원)

수 입 ( 조 달 )				지 출			
항 목	'17실적	'18실적	'19계획	항 목	'17실적	'18실적	'19계획
합 계	1,221,290	1,350,128	1,191,652	합 계	1,221,290	1,350,128	1,191,652
○ 자체수입	590,925	617,512	648,290	○ 사업비	192,892	209,436	232,451
- 법정부담금	417,849	443,735	471,775	- 경상사업	192,333	209,035	231,809
- 이자수입	172,358	172,981	175,675	- 자본지출	217	78	252
- 사업수입				- 융자사업	342	323	389
- 융자원금회수	270	343	338	○ 기금운영비	4,745	4,939	5,131
- 융자이자수입	16	20	22	- 인건비	3,364	3,517	3,771
- 기타	432	433	480	- 기타운영비	1,381	1,422	1,360
○ 정부내부수입	101	101	102	○ 정부내부지출	-	-	-
- 일반회계전입	101	101	102	- 일반회계전출	-	-	-
- 특별회계전입	-	-	-	- 특별회계전출	-	-	-
- 기금전입	-	-	-	- 기금전출	-	-	-
- 공자기금예수	-	-	-	- 공자기금예탁	-	-	-
- 공자예탁원금회수	-	-	-	- 공자예수원금상환	-	-	-
- 공자예탁이자회수	-	-	-	- 공자예수이자상환	-	-	-
○ 차입금	-	-	-	○ 차입금원금상환	-	-	-
- 국공채발행	-	-	-	- 국공채원금상환	-	-	-
- 한국은행차입	-	-	-	- 한은차입원금상환	-	-	-
- 통화금융기관차입	-	-	-	- 통화금융기관원금상환	-	-	-
- 비통화금융기관차입	-	-	-	- 비통화금융기관원금상환	-	-	-
- 기타민간차입	-	-	-	- 기타민간차입원금상환	-	-	-
- 해외차관	-	-	-	- 해외차관원금상환	-	-	-
○ 기타여유자금회수	630,264	732,515	543,261	○ 차입금이자상환	-	-	-
- 한국은행회수	530,108	659,927	409,518	○ 기타여유자금운용	1,023,653	1,135,753	954,070
- 통화금융기관회수	34,313	17,254	23,343	- 한국은행예치	-	-	-
- 비통화금융기관회수	65,812	55,332	110,400	- 통화금융기관예치	18,132	21,887	23,343
- 기타민간회수	31	2	-	- 비통화금융기관예치	-	-	-
				- 국채매입	240,418	223,590	196,546
				- 국채외채권매입	463,697	610,491	343,381
				- 주식매입	184,037	159,589	204,600
				- 기타민간예치	117,369	120,196	186,200
				■ 기타유가증권매입	117,369	120,196	186,200

(2) 사업별 지원 현황

<경상사업>

사 업 명	사 업 내 용	지원대상	실적 및 계획 (당년, 억원)		
			'17	'18	'19
합 계			192,333	209,035	231,809
○ 국민연금급여지급	○ 국민연금 가입자의 노령, 장애, 사망에 대하여 연금급여를 지급	○ 국민연금법에 따른 수급요건을 충족한 자에게 지급	190,839	207,527	230,193
○ 국민연금공단 사옥운영 및 임대사업	○ 사옥가치 증진 및 임대수익 제고를 위한 보유사옥 관리.운영	○ 보유사옥 관리 사업비	326	301	318
○ 국민연금 사각지대 축소	○ 국민 노후소득보장을 위한 가입자 확충 및 적정 보험료 부과	○ 사각지대 축소 관련 사업비	67	74	-
○ 국민연금 수급권 확인	○ 수급권 발생자에 대한 청구안내 및 수급권 확인조사를 통해 부정수급 차단	○ 수급권확인 관련 사업비	10	10	-
○ 국민연금 장애심사	○ 국민연금 장애연금 및 유족연금의 정확한 지급을 위한 장애심사	○ 장애심사 관련 사업비	11	11	-
○ 노후준비서비스	○ 노후설계 상담 및 교육서비스를 제공하여 국민 노후준비 지원	○ 노후설계서비스 관련 사업비	17	18	18
○ 실업크레딧지원사업	○ 실업자의 노후소득보장 강화 및 국민연금사각지대 해소	○ 구직급여 수급자	186	213	222
○ 국민연금 조사연구	○ 국민연금 제도 및 기금운용에 대한 정책연구 수행	○ 조사연구 관련 사업비	25	14	26
○ 국민연금 국제교류협력	○ 사회보장협정시행 및 해외수급자 관리 등 국제협력업무의 재구조화를 통한 글로벌 교류협력 강화	○ 국제교류협력관련 사업비	-	11	9
○ 연기금전문대학원 설립타당성조사 및 인력양성	○ 국민연금기금운용인력의 안정적인 확보를 위한 전문인력 양성	○ 연기금전문대학원 설립관련 사업비	-	2	-
○ 국민연금 가입자 및 수급자 관리	○ 국민 노후소득보장을 위한 가입자 확충 및 적정 보험료 부과 ○ 수급권 발생자에 대한 청구안내 및 수급권 확인조사를 통해 부정수급 차단 ○ 국민연금 장애연금 및 유족연금의 정확한 지급을 위한 장애심사	○ 사각지대 축소, 수급권 확인, 장애심사 관련 사업비	-	-	229
○ 연기금 전문인력 양성 프로그램 연구용역	○ 보다 안정적인 기금운용 여건 마련을 위한 기금운용 전문인력 확보	○ 연기금 전문인력 양성 연구용역관련 사업비	-	-	2
○ 복지타운운영사업비	○ 가입자 및 수급권자의 복지증진을 위한 복지타운 운영	○ 복지타운 위탁 사업비 지원	85	76	81
○ 국민연금 징수업무 위탁사업비	○ 연금보험료 징수업무를 건보공단으로 위탁함에 따른 관련비용 출연	○ 징수관련 비용 출연금	767	778	711

<자본지출>

사 업 명	사 업 내 용	실적 및 계획 (당년, 억원)		
		'17	'18	'19
합 계		217	78	252
- 국민연금공단 사옥신축 및 매입	○ 공단의 안정적인 업무수행 공간 확보를 위한 사옥신축 및 매입	25	22	60
- 국민연금공단 본부지방이전	○ 공단 본부 지방이전을 위한 사옥신축	67	23	132
- 국민연금공단 본부이전직원 주거지원	○ 본부 지방이전 단신 부임자의 안정적인 근무 여건 조성을 위한 주거 지원	31	-	-
- 국민연금 정보화사업비	○ 국민연금 제도에 운영에 필요한 신규시스템 구축 및 고도화사업	94	33	60

<융자사업>

사 업 명	사 업 내 용	융자대상기관 (융자요건)	융자취급 기 관
○보육시설 자금대여	- 부족한 보육시설 확충을 위해 법인, 개인에 저리로 보육시설자금 대여	○위탁금융기관에게 기금을 대여하고 위탁금융기관이 실수요자에게 대부 - 기간 : '94.10~'98.12	○농협, 우리
○노인복지시설 자금대여	- 고령화 사회 대비하여 노인복지시설자금을 지방자치단체, 법인, 개인에게 저리로 대여	○위탁금융기관에게 기금을 대여하고 위탁금융기관이 실수요자에게 대부 - 기간 : '95.2~'00.12.	○농협, 우리, 한미, 하나, 신한
○생활안정자금대여	- 국민연금 가입기간 5년(장애인 3년)이상인 가입자에게 최고 500만원까지 생활안정 자금 대여	○위탁금융기관에게 기금을 대여하고 위탁금융기관이 실수요자에게 대부 - 기간 : '97.2~'03.12	○농협, 축협, 우리
○생계자금대여	- 국민연금 가입자이었던 자로서 소득이 있는 업무에 종사하지 아니한 자에게 납부보 험료의 80%(최고 1,000만원)까지 대여	○공단이 직접 대부 - 기간 : '98.5~'98.12	○국민, 농협, 제일, 우리
○신용회복지원	- 국민연금가입이력이 있는 금융채무 불이행자를 대상으로 납부보험료의 50%범위내에서 자금 대여	○신용회복위원회에 업무위탁 - 기간 : '08.6~'08.12	○국민연금공단 ※ 신용회복위원회 위탁기간 종료에 따라 2014.1.1.부터 공단에서 운영
○노후긴급자금대부	- 만 60세 이상 국민연금수급자에게 10백만원 한도내에서 의료비, 배우자 장제비, 전월세 자금, 재해복구비를 대부	○공단이 직접 수행 - 기간 : '12.5~	○국민연금공단

사 업 명	인 수 조 건			융 자 규 모(억원)			
	대하금리 (연리)	대출금리 (연리)	총상환기간 <sup>1)</sup> (거치기간)	'17실적 (연말잔액)	'18실적 (연말잔액)	'19계획	
합 계				342(801)	323(826)	신규	잔액
○보육시설 자금대여 <sup>1)</sup>	0.98	1.98	18(8):건축비 13(6):설치비 8(5):기능보강비	-			
○노인복지시설 자금대여 <sup>1)</sup>	-	-	18(8):건축비 11(6):장비비	-			
○생활안정자금대여	-	-	5(2):전세자금, 재해복구비, 3:의료비,학자금, 경조사비	-			
○생계자금대여	-	-	4(1):생계자금	(0.05)	(0.03)		0.02
○신용회복지원대여	3.4	3.4	5(2):신용회복 지원대여금	(49)	(45)		41
○노후긴급자금대부 <sup>2)</sup>	-	2.05	7(1,2):의료비, 배우자 장제비, 전월세자금, 재해복구비	342 (752)	323 (781)	389	836

1) 보육 및 노인복지시설 : 이자율 결정 직전의 3개월간 1년 만기 정기예금이자율과 정부 정책금리 중 낮은 금리 적용(분기별 변동금리, '15.4/4분기) ['14년 제1차 국민연금기금운용위원회 의결(2.26)]

2) 노후긴급자금대부 : 5년 만기 국고채권수익률 적용(분기별 변동금리)

※ 보육시설 자금대여는 '16.7월 상환완료, 노인복지시설 자금대여는 '15.6월 상환완료, 생활안정자금 대여는 '08.12월 상환완료

### 3. 기금조성 현황 및 계획

(억원)

		'17(누계)	'18년 실적		'19년 계획		비 고
			당 년	누 계	당 년	누 계	
총 조 성	○출연금	6,367	101	6,468	102	6,570	
	- 정부출연	6,367	101	6,468	102	6,570	
	- 민간출연	-	-	-	-	-	
	○부담금	4,842,429	443,735	5,286,164	471,776	5,757,940	
	○차입금	-	-	-	-	-	
	- 특별회계	-	-	-	-	-	
	- 공공기금	-	-	-	-	-	
	- 한 은	-	-	-	-	-	
	- 통화금융기관	-	-	-	-	-	
	- 비통화금융기관	-	-	-	-	-	
	- 기타민간	-	-	-	-	-	
	- 부문간차입	-	-	-	-	-	
	- 차 관	-	-	-	-	-	
	○운영수입	2,059,131	153,780	2,212,911	176,514	2,389,425	
	- 이자수입	2,054,245	153,377	2,207,622	175,697	2,383,319	
	- 재화및용역판매수입	1,163	73	1,236	89	1,325	
	- 기 타	3,723	330	4,053	728	4,781	
	○평가계정	-	-	-	-	-	
	소 계 (A)	6,907,927	597,616	7,505,543	648,392	8,153,935	
사 용 액	○경상지출	1,572,133	209,026	1,781,159	232,451	2,013,610	
	○정부내부상환	-	-	-	-	-	
	○차입금원금상환	-	-	-	-	-	
	○차입금이자상환	-	-	-	-	-	
	○기금운영비	64,006	4,932	68,938	5,132	74,070	
	○평가계정	-	-	-	-	-	
	소 계 (B)	1,636,139	213,958	1,850,097	237,583	2,087,680	
순조성액 (A-B)		5,271,788	383,658	5,655,446	410,809	6,066,255	



#### 4. 자산 보유 현황

(억원)

구 분	'17년말(잔액)	'18년말(잔액)	'19년말(추정)
합 계	6,218,444	6,389,118	6,800,241
○ 금융자산	6,211,504	6,383,028	6,793,833
- 한은예치	-	-	-
- 통화금융기관예치	49	45	41
- 비통화금융기관예치	7,252	14,291	14,291
- 국채매입	1,166,941	1,200,909	1,306,687
- 국채외 채권매입	1,494,775	1,645,648	1,656,291
- 주식매입	1,084,920	994,077	1,085,944
- 기타 민간예치	2,457,567	2,528,058	2,730,579
○ 정부내부거래	-	-	-
- 타회계예탁	-	-	-
- 타기금예탁	-	-	-
(공공자금관리기금예탁분)	-	-	-
- 부문간예탁	-	-	-
○ 부동산	-	-	-
- 토 지	-	-	-
- 건 물	-	-	-
- 기 타	-	-	-
○ 기타자산(미수수익)	6,940	6,090	6,408

## 5. 지원체계

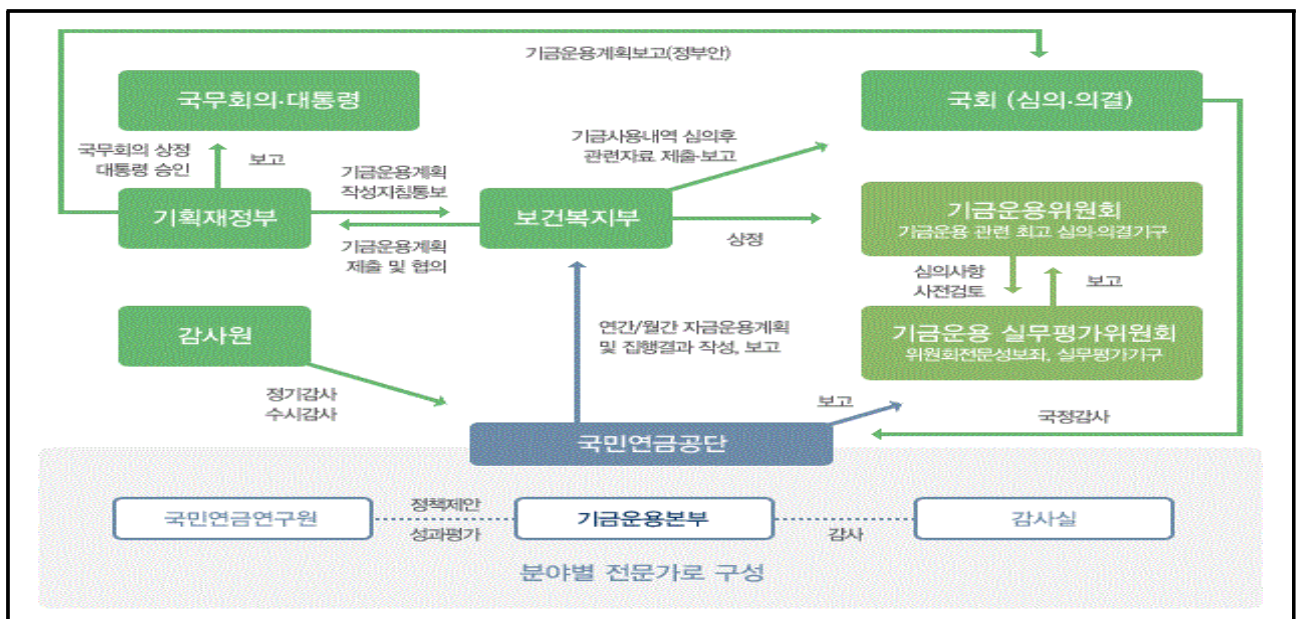

## 9. 국민체육진흥기금

(Korea Sports Promotion Foundation)

### 1. 기금 개요

(1) 설치근거 / 목적	<ul style="list-style-type: none"> <li>○ 근거 : 국민체육진흥법 제19조 (기금의 설치 등)</li> <li>○ 목적               <ul style="list-style-type: none"> <li>- 체육진흥에 필요한 시설비용, 그 밖의 경비 지원</li> <li>- 사행산업 또는 불법사행산업으로 인한 중독 및 도박문제의 예방·치유</li> </ul> </li> </ul>		
(2) 설치연도	1972년	(3) 운용개시연도	1989년
(4) 주무부처	문화체육관광부	(5) 관리주체	서울올림픽기념국민체육진흥공단 사행산업통합감독위원회
(6) 조성재원 (제20조 제2항)	<p><b>가. 국민체육진흥계정</b></p> <ul style="list-style-type: none"> <li>○ 정부와 정부 외의 자의 출연금(出捐金)</li> <li>○ 문화체육관광부장관이 승인하는 광고 사업의 수입금</li> <li>○ 골프장(회원제로 운영하는 골프장을 말한다. 이하 같다) 시설의 입장료에 대한 부가금</li> <li>○ 기금의 운용으로 생기는 수익금</li> <li>○ 「복권 및 복권기금법」 제23조제1항에 따라 배분된 복권수익금</li> <li>○ 제22조제4항제3호 및 제4호에 따른 사업에 대한 출자 등에 따른 수익금</li> <li>○ 제29조제2항에 따른 출연금</li> <li>○ 그 밖에 대통령령으로 정하는 수입금</li> </ul> <p><b>나. 사행산업중독예방치유계정</b></p> <ul style="list-style-type: none"> <li>○ 사행산업통합감독위원회법 제14조의4제1항               <ul style="list-style-type: none"> <li>- 사행산업통합감독위원회법 제14조의2에 따른 부담금 및 가산금</li> <li>- 정부가 아닌 자의 출연금 및 기부금</li> <li>- 사행산업중독예방치유계정의 운용으로 생기는 수익금</li> <li>- 공공자금관리기금법에 따른 공공자금관리기금으로부터의 예수금</li> <li>- 그 밖에 대통령령으로 정하는 수익금</li> </ul> </li> </ul>		
(7) 기금의 용도 (제22조)	<p><b>가. 국민체육진흥계정</b></p> <ul style="list-style-type: none"> <li>○ 국민체육 진흥을 위한 연구·개발 및 그 보급 사업</li> <li>○ 국민체육시설 확충을 위한 지원 사업</li> <li>○ 선수와 체육지도자 양성을 위한 사업</li> <li>○ 선수·체육지도자 및 체육인의 복지 향상을 위한 사업</li> <li>○ 광고나 그 밖에 기금 조성을 위한 사업</li> <li>○ 제14조제4항에 따른 장려금 및 생활 보조금의 지원</li> <li>○ 제17조제2항 및 제3항에 따른 자금의 융자</li> <li>○ 제24회 서울올림픽대회와 제8회 서울장애인올림픽대회를 기념하기 위한 사업</li> <li>○ 통합체육회, 대한장애인체육회, 한국도핑방지위원회, 생활체육 관련 체육 단체와 체육 과학 연구 기관 및 체육인재육성 관련 단체의 운영·지원</li> <li>○ 저소득층의 체육 활동 지원</li> <li>○ 대통령령으로 정하는 지방자치단체의 공공체육시설의 개수·보수 지원</li> <li>○ 체육진흥투표권 발행 대상 운동경기를 주최하는 단체의 지원, 체육진흥투표권 비발행 대상 종목의 육성과 스포츠 공정성 제고를 위한 사업의 지원</li> <li>○ 체육·문화예술 사업의 지원</li> <li>○ 그 밖에 체육 진흥을 위한 사업으로서 대통령령으로 정하는 사업</li> </ul> <p><b>나. 사행산업중독예방치유계정</b></p> <ul style="list-style-type: none"> <li>○ 사행산업통합감독위원회법 제14조의4제2항               <ul style="list-style-type: none"> <li>- 사행산업 또는 불법사행산업으로 인한 중독 및 도박문제의 예방치유와 한국도박문제센터 운영 등</li> </ul> </li> </ul>		

(8) 여유자금 운용범위	○ 금융기관 예치 및 연기금투자폴 등				
(9) 회계방식	○ 국민체육진흥계정 : 복식부기 방식 ○ 사행산업중독예방치유계정 : 국가회계				
(10) 기금관리방식	국민체육진흥계정	직접관리	부서명 : 국민체육진흥공단 자금운용팀 (Tel : 02-410-1314)		
	사행산업중독예방치유계정	위탁관리	기관명 : 한국도박문제관리센터 (Tel : 02-740-9014)		
			인력규모 : 1명		
(11) 위탁 관리시 관리비지급방식	부서운영비지급 방식 (지급규모, 백만원)		'16실지급	'17실지급	'18계획
	대하.대출 금리차 지원방식 (대하: %, 대출: %)		'16실지급	'17실지급	'18계획

## 2. 기금운용 현황

### (1) 기금운용 총괄표

(억원)

수 입 ( 조 달 )				지 출			
항 목	'17실적	'18실적	'19계획	항 목	'17실적	'18실적	'19계획
합 계	20,035	19,796	23,493	합 계	20,035	19,796	23,493
○ 자체수입	16,573	14,536	16,707	○ 사업비	13,403	10,559	12,276
- 법정부담금	414	906	534	- 경상사업	12,950	10,005	11,857
- 이자수입	80	125	94	- 자본지출	70	138	109
- 사업수입	15,961	13,043	15,922	- 용자사업	383	416	310
- 용자원금회수	94	119	131	○ 기금운영비	279	275	292
- 용자이자수입	24	34	26	- 인건비	124	124	126
- 기타	-	309	-	- 기타운영비	151	151	166
○ 정부내부수입	1,656	721	4,923	○ 정부내부지출	500	4,000	6,200
- 일반회계전입	-	-	-	- 일반회계전출	-	-	-
- ○○특별회계전입	-	-	-	- ○○특별회계전출	-	-	-
- 복권기금전입	628	683	754	- 문예기금전출	500	500	1,000
- 공자기금예수	-	-	-	- 공자기금예탁	-	3,500	5,200
- 공자예탁원금회수	1,000	-	4,000	- 공자예수원금상환	-	-	-
- 공자예탁이자회수	28	38	169	- 공자예수이자상환	-	-	-
○ 차입금	-	-	-	○ 차입금원금상환	-	-	-
- 국공채발행	-	-	-	- 국공채원금상환	-	-	-
- 한국은행차입	-	-	-	- 한은차입원금상환	-	-	-
- 통화금융기관차입	-	-	-	- 통화금융기관원금상환	-	-	-
- 비통화금융기관차입	-	-	-	- 비통화금융기관원금상환	-	-	-
- 기타민간차입	-	-	-	- 기타민간차입원금상환	-	-	-
- 해외차관	-	-	-	- 해외차관원금상환	-	-	-
○ 기타여유자금회수	1,806	4,851	1,863	○ 차입금이자상환	-	-	-
- 한국은행회수	-	-	-	○ 기타여유자금운용	5,853	4,962	4,725
- 통화금융기관회수	890	1,910	1,343	- 한국은행예치	-	-	-
- 비통화금융기관회수	916	2,941	520	- 통화금융기관예치	-	-	-
- 기타민간회수	-	-	-	- 비통화금융기관예치	5,853	4,962	4,725
				- 국채매입	-	-	-
				- 국채외채권매입	-	-	-
				- 주식매입	-	-	-
				- 기타민간예치	-	-	-
				■ 기타유가증권매입	-	-	-
				■ 기타	-	-	-

(2) 사업별 지원 현황

<경상사업>

사 업 명	사 업 내 용	지원대상	실적 및 계획 (당년, 억원)		
			'17	'18	'19
합 계			12,949	10,559	12,275
국민체육진흥계정 계			12,949	10,385	12,073
○생활체육육성	생활체육단체지원, 체육인프라 구축 사업 등	민간단체 및 지자체	3,858	3,702	5,483
○전문체육육성	대한체육회, 국내대회 지원, 체육인 복지사업 등	민간단체 및 지자체	4,108	3,283	3,490
○스포츠산업육성 및 국제교류	국제체육교류, 국제대회 개최 지원	민간단체 및 지자체	4,360	2,782	1,388
○국제스포츠역량강화	국제스포츠교류 활성화	민간단체 및 지자체	-	-	1,059
○장애인체육지원	장애인체육육성	민간단체 및 지자체	623	618	653
스포츠산업진흥기금계정 계			-	174	202
○한국도박문제관리 센터 지원	- 도박문제 예방홍보 - 도박중독 치유재활 - 한국도박문제관리센터 운용	전 국민  전 국민 한국도박문제 관리센터	- - -	26 82 66	19 100 83

<자본지출>

사 업 명	사 업 내 용	실적 및 계획 (당년, 억원)		
		'17	'18	'19
합 계		70	138	109
국민체육진흥계정 계		70	138	109
○스포츠산업활성화 지원	- 스포츠산업펀드	70	100	100
○기초생활체육 저변확산지원	- 유청소년 스포츠체험센터 건립	-	38	9
스포츠산업진흥기금계정 계	해당사항 없음	-	-	-

<용자사업>

사 업 명	사 업 내 용	용자대상기관 (용자요건)	용자취급 기 관
합 계			
국민체육진흥계정 계			
○용자사업	- 스포츠산업 용자 - 기금조성사업 용자	체육용구, 시설설치 및 스포츠서비스업체 (변동금리) 경륜.경정사업(변동금리)	시중은행 국민체육진흥공단
사행산업중독예방치유계정 계	해당사항 없음		

- 국민체육진흥계정

사 업 명	인 수 조 건			용 자 규 모(억원)			
	대하금리 (연리)	대출금리 (연리)	총상환기간 <sup>1)</sup> (거치기간)	'17실적 (연말잔액)	'18실적 (연말잔액)	'19계획	
						신규	잔액
합 계							
○ 스포츠산업 용자	-	변동금리 '19년 1/4분기 2.07%	5~10년 (2~4년)	383 (906)	416 (1,209)	310	1,388
○ 기금조성사업용자		변동금리 '18년 경륜 3.04% 경정 2.34%		- (705)	- (699)		- 699

- 사행산업중독예방치유계정 : 해당사항 없음

### 3. 기금조성 현황 및 계획

(억원)

		'17(누계)	'18년 실적		'19년 계획		비 고
			당 년	누 계	당 년	누 계	
총 조 성	○출연금	4,552	-	4,552	-	4,552	
	- 정부출연	-	-	-	-	-	
	- 민간출연	4,552	-	4,552	-	4,552	
	○부담금	8,780	323	9,103	534	9,637	
	○차입금	-	-	-	-	-	
	- 특별회계	-	-	-	-	-	
	- 공공기금	-	-	-	-	-	
	- 한 은	-	-	-	-	-	
	- 통화금융기관	-	-	-	-	-	
	- 비통화금융기관	-	-	-	-	-	
	- 기타민간	-	-	-	-	-	
	- 부문간차입	-	-	-	-	-	
	- 차 관	-	-	-	-	-	
	○운영수입	121,885	13,605	135,490	16,965	152,455	
	- 이자수입	11,698	126	11,824	289	12,113	
	- 재화및용역판매수입	102,395	12,796	115,191	15,922	131,113	
	- 기 타	7,792	683	8,475	754	9,229	
	○평가계정	-	-	-	-	-	
	소 계 (A)	135,217	13,928	149,145	17,499	168,204	
사 용 액	○경상지출	112,268	9,957	122,225	11,857	135,346	
	○정부내부상환	-	-	-	-	-	
	○차입금원금상환	-	-	-	-	-	
	○차입금이자상환	-	-	-	-	-	
	○기금운영비	6,822	286	7,108	292	7,400	
	○평가계정	-	-	-	-	-	
	소 계 (B)	119,090	10,243	129,333	12,149	141,482	
순조성액 (A-B)		16,127	3,685	19,812	5,350	25,162	

#### 4. 자산 보유 현황

(억원)

구 분	'17년말(잔액)	'18년말(잔액)	'19년말(추정)
합 계	24,702	30,793	35,224
○ 금융자산	6,648	7,234	10,046
- 한은예치	-	-	-
- 통화금융기관예치	1,424	898	872
- 비통화금융기관예치	5,224	6,336	9,174
- 국채매입	-	-	-
- 국채외 채권매입	-	-	-
- 주식매입	-	-	-
- 기타 민간예치	-	-	-
○ 정부내부거래	1,000	4,500	6,200
- 타회계예탁	-	-	-
(○○회계예탁분)	-	-	-
- 타기금예탁	1,000	4,500	6,200
(공공자금관리기금예탁분)	(1,000)	(4,500)	(6,200)
- 부문간예탁	-	-	-
○ 부동산	3,299	3,436	3,367
- 토 지	1,111	1,319	1,319
- 건 물	2,164	2,087	2,010
- 기 타	24	30	38
○ 기타자산(미수수익 등)	13,755	15,623	15,611



## 5. 지원체계

### - 국민체육진흥계정

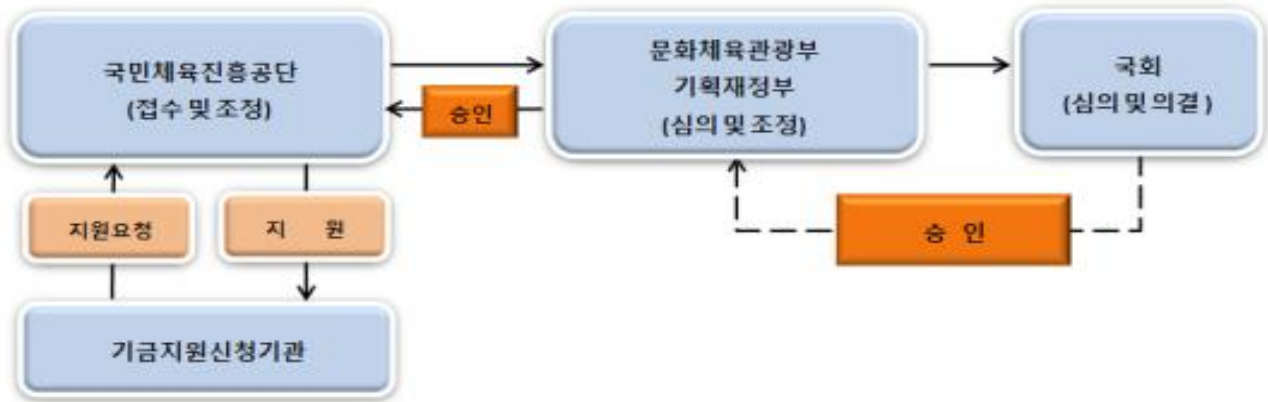

### - 사행산업중독예방치유계정

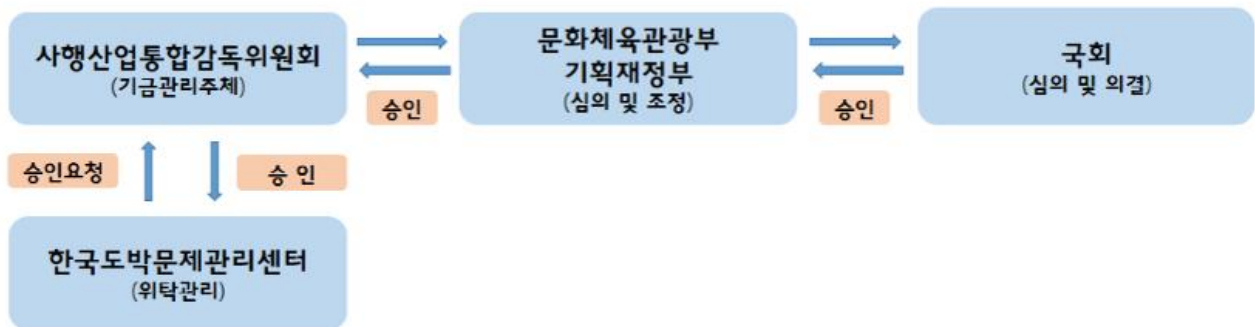

## 10. 국유재산관리기금

(Government Properties Management Fund)

### 1. 기금 개요

(1) 설치근거 / 목적	○ 근거 : 국유재산법 제26조의 2(국유재산관리기금의 설치) ○ 목적 : 국유재산의 원활한 수급과 개발 등을 통한 국유재산의 효용 증진			
(2) 설치연도	2011년	(3) 운용개시연도	2012년	
(4) 주무부처	기획재정부	(5) 관리주체	기획재정부	
(6) 조성재원 (제26조의3)	○ 정부의 출연금 또는 출연재산 ○ 다른 회계 또는 다른 기금으로부터의 전입금 ○ 국유재산법 제26조의 4에 따른 차입금 ○ 총괄청 소관 일반재산(증권은 제외)과 관련된 수입금 - 대부료, 변상금 등 재산관리에 따른 수입금 - 매각, 교환 등 처분에 따른 수입금 ○ 총괄청 소관 일반재산에 대한 제57조의 개발에 따른 관리.처분 수입금 ○ 국유재산관리기금의 관리.운용에 따른 수입금			
(7) 기금의 용도 (제26조의5)	○ 국유재산의 취득에 필요한 비용의 지출 ○ 총괄청 소관 일반재산의 관리.처분에 필요한 비용의 지출 ○ 제26조의4에 따른 차입금의 원리금 상환 ○ 제26조의6에 따른 국유재산관리기금의 관리.운용에 필요한 위탁료 등의 지출 ○ 제42조제1항에 따른 총괄청 소관 일반재산 중 부동산의 관리.처분에 관한 사무의 위임.위탁에 필요한 귀속금 또는 위탁료 등의 지출 ○ 제57조에 따른 개발에 필요한 비용의 지출 ○ 국가재정법 제13조에 따른 다른 회계 또는 다른 기금으로의 전출금 ○ 국유재산관리기금의 관리.운용에 필요한 비용의 지출			
(8) 여유자금 운용범위	○ 금융기관에의 예탁 ○ 국가.지방자치단체 또는 금융기관이 직접 발행하거나 채무이행을 보증한 유가증권의 매입 ○ 기획재정부가 관리하는 연기금투자권에 예치 ○ 그 밖에 기금운용심의회가 정하는 방법			
(9) 회계방식	○ 국가회계법			
(10) 기금관리방식	직접관리	부서명 : 기획재정부 국유재산조정과 (Tel : 044-215-5254)		
	위탁관리	기관명 : 한국자산관리공사 (Tel : 051-794-4881~4885)		
		인력규모 : 16명		
(11) 위탁 관리시 관리비지급방식	부서운영비지급 방식 (지급규모, 백만원)	‘17실지급	‘18실지급	‘19계획
		1,893	2,111	2,480
	대하.대출 금리차 지원방식 (대하: %, 대출: %)	‘15실지급	‘16실지급	‘17계획

## 2. 기금운용 현황

### (1) 기금운용 총괄표

(억원)

수 입 ( 조 달 )				지 출			
항 목	'17실적	'18실적	'19계획	항 목	'17실적	'18실적	'19계획
합 계	12,689	13,619	15,111	합 계	12,689	13,619	15,111
○ 자체수입	11,602	12,336	9,820	○ 사업비	8,797	8,226	11,036
- 법정부담금	-	-	-	- 경상사업	8,797	8,226	11,036
- 이자수입	-	-	-	- 자본지출	-	-	-
- 사업수입	11,602	12,336	9,820	- 융자사업	-	-	-
- 용자원금회수	-	-	-	○ 기금운영비	19	21	25
- 용자이자수입	-	-	-	- 인건비	11	11	14
- 기타	-	-	-	- 기타운영비	8	10	11
○ 정부내부수입	-	-	52	○ 정부내부지출	-	-	3,000
○ 차입금	-	-	-	○ 차입금원금상환	-	-	-
○ 기타여유자금회수	1,087	1,283	5,239	○ 기타여유자금운용	3,873	5,372	1,050
- 한국은행회수	46	82	-	- 한국은행예치	81	41	-
- 통화금융기관회수	400	500	-	- 통화금융기관예치	1,100	4,800	609
- 비통화금융기관회수	641	701	5,239	- 비통화금융기관예치	2,692	531	441

### (2) 사업별 지원 현황

#### <경상사업>

사 업 명	사 업 내 용	지원대상	실적 및 계획 (당년, 억원)		
			'17	'18	'19
합 계			8,797	8,226	11,036
○ 공용재산 취득사업	■ 국가가 직접 사무용·사업용·주거용으로 사용하기 위한 국유재산 취득사업	국회 등 28개 부처 (국회, 대법원 포함)	8,397	7,776	10,386
○ 비축토지 매입사업	■ 장래 행정수요에 선제적으로 대비하기 위한 비축토지 매입		400	450	650

### 3. 기금조성 현황 및 계획

(억원)

		'17(누계)	'18년 실적		'19년 계획		비 고
			당 년	누 계	당 년	누 계	
총 조 성	○출연금	-	-	-	-	-	
	- 정부출연	-	-	-	-	-	
	- 민간출연	-	-	-	-	-	
	○부담금	-	-	-	-	-	
	○차입금	-	-	-	-	-	
	- 특별회계	-	-	-	-	-	
	- 공공기금	-	-	-	-	-	
	- 한 은	-	-	-	-	-	
	- 통화금융기관	-	-	-	-	-	
	- 비통화금융기관	-	-	-	-	-	
	- 기타민간	-	-	-	-	-	
	- 부문간차입	-	-	-	-	-	
	- 차 관	-	-	-	-	-	
	○운영수입	60,938	12,336	73,274	9,820	83,094	
	- 이자수입	-	-	-	-	-	
	- 재화및용역판매수입	60,938	12,336	73,274	9,820	83,094	
	- 기 타	-	-	-	-	-	
	○평가계정	-	-	-	-	-	
	소 계 (A)	60,938	12,336	73,274	9,820	83,094	
사 용 액	○경상지출	50,351	8,226	58,577	11,036	69,613	
	○정부내부상환	-	-	-	-	-	
	○차입금원금상환	-	-	-	-	-	
	○차입금이자상환	-	-	-	-	-	
	○기금운영비	108	21	129	25	154	
	○평가계정	-	-	-	-	-	
	소 계 (B)	50,459	8,247	58,706	11,061	69,767	
순조성액 (A-B)		10,479	4,089	14,568	△1,241	13,327	

#### 4. 자산 보유 현황

(억원)

구 분	'17년말(잔액)	'18년말(잔액)	'19년말(추정)
합 계	10,497	14,585	13,500
○ 금융자산	10,497	14,585	10,500
- 한은예치	82	41	-
- 통화금융기관예치	-	-	3,000
- 비통화금융기관예치	1,711	5,959	-
- 국채매입	-	-	-
- 국채외 채권매입	-	-	-
- 주식매입	-	-	-
- 기타 민간예치(연기금투자품)	8,704	8,585	7,500
○ 정부내부거래	-	-	3,000
- 타회계예탁	-	-	-
- 타기금예탁	-	-	3,000
(공공자금관리기금예탁분)	-	-	3,000
- 부문간예탁	-	-	-
○ 부동산	-	-	-
- 토 지	-	-	-
- 건 물	-	-	-
- 기 타	-	-	-
○ 기타자산(미수수익)	-	-	-

#### 5. 지원체계

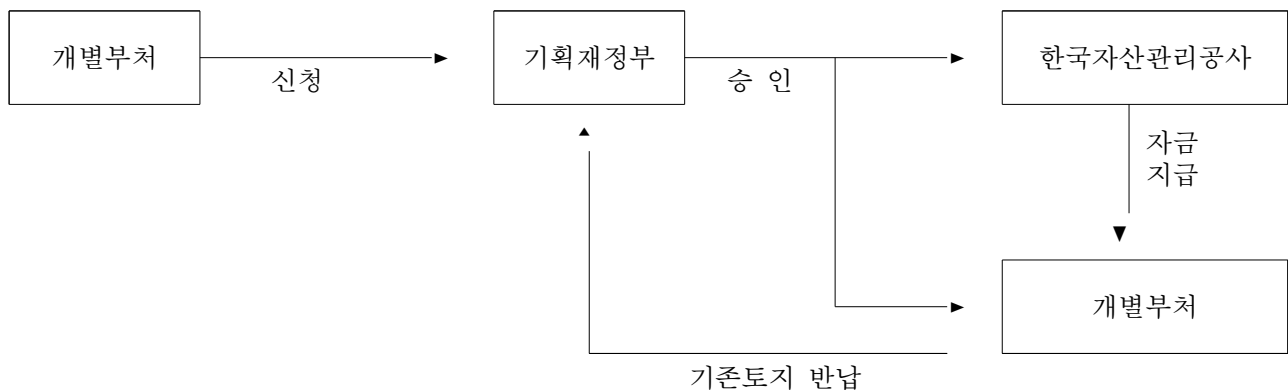

## 11. 국제교류기금

(영문명 : Korea Foundation Fund)

### 1. 기금 개요

(1) 설치근거 / 목적	○ 근거 : 한국국제교류재단법 제13조(기금의 설치·운용) ○ 목적 : 한국국제교류재단의 운영과 사업수행에 소요되는 자금을 충당			
(2) 설치연도	1991년	(3) 운용개시연도	1992년	
(4) 주무부처	외교부	(5) 관리주체	한국국제교류재단	
(6) 조성재원 (조항)	○ 정부 또는 정부 외의 자의 출연금 및 기부금 ○ 제16조에 따른 국제교류기여금 ○ 제18조에 따른 차입금 ○ 기금 운용 수익금 ○ 그 밖의 수익금			
(7) 기금의 용도 (조항)	○ 국제교류를 목적으로 하는 각종 행사의 주관·지원 및 참가 ○ 국제교류를 목적으로 하는 인사의 파견 및 초청 ○ 국외 한국연구의 지원 및 연구 결과의 보급 ○ 국제사회에서의 한국에 대한 올바른 인식과 이해를 도모하기 위한 제반 활동 ○ 외국의 주요 국제교류기관과의 교류·협력을 통한 국제적 우호친선의 증진			
(8) 여유자금 운용범위	○ 적립 기금: 수익성과 안정성을 고려하여 균형있게 운용 ○ 운용 기금: 환금성이 높은 금융기관에 예탁 또는 신탁			
(9) 회계방식	○ 국가회계기준			
(10) 기금관리방식	직접관리	부서명 : 한국국제교류재단 대외협력부 (Tel : 064-804-1033)		
	위탁관리	기관명 : (Tel : - )		
		인력규모 : 명(본부 명, 일선기관 명)		
(11) 위탁 관리시 관리비지급방식	부서운영비지급 방식 (지급규모, 백만원)	‘17실지급	‘18실지급	‘19계획
		-	-	-
	대하·대출 금리차 지원방식 (대하: %, 대출: %)	‘17실지급	‘18실지급	‘19계획
		-	-	-

## 2. 기금운용 현황

(1) 기금운용 총괄표

(억원)

수 입 ( 조 달 )				지 출			
항 목	'17실적	'18실적	'19계획	항 목	'17실적	'18실적	'19계획
합 계	1,323	2,079	1,763	합 계	1,323	2,079	1,763
○ 자체수입	794	752	651	○ 사업비	412	539	490
- 법정부담금	649	610	613	- 경상사업	412	525	476
- 이자수입	109	22	13	- 국제교류정보화	11	14	14
- 민간출연금	32	93	20				
- 기타	4	27	5				
				○ 기금운영비	119	129	138
				- 인건비	74	86	93
				- 기타운영비	45	43	45
○ 정부내부수입	106	313	420	○ 정부내부지출	100	600	600
- 공자예탁원금회수	100	300	400	- 공자기금예탁	100	600	600
- 공자예탁이자회수	6	13	20				
○ 차입금	-	-	-	○ 차입금원금상환	-	-	-
				○ 차입금이자상환	-	-	-
○ 기타여유자금회수	423	1,014	692	○ 기타여유자금운용	692	811	535
- 통화금융기관회수	50	1,014	692	- 통화금융기관예치	50	811	535
- 비통화금융기관회수	373	-	-	- 비통화금융기관예치	642	-	-

(2) 사업별 지원 현황

<경상사업>

사업명	사업내용	지원대상	실적 및 계획 (당년, 억원)		
			'17	'18	'19
합 계			412	539	490
○ 글로벌한국학진흥	<ul style="list-style-type: none"> <li>- 해외 주요 대학 등에 한국학 교수직 설치 및 강좌 운영 지원</li> <li>- 해외 한국전문가 육성을 위한 연구·장학 지원 프로그램 시행</li> <li>- 해외 교육자 대상 한국문화 체험 워크숍 개최</li> </ul>	해외 대학, 해외 한국학 학위 전공자 등	117	122	150
○ 국제협력네트워킹	<ul style="list-style-type: none"> <li>- 해외 인사의 초청 및 국내인사의 해외 파견, 청소년 교류 지원</li> <li>- 주요 국가 우수 정책연구소의 한국 관련 정책연구, 국내 학술 및 민간 외교단체 등이 주관하는 학술행사, 교육 및 국제교류 활동 지원</li> <li>- 해외 주요 국가 및 지역과 양·다자간 포럼을 구성하여 대화채널을 정례화하고, 글로벌 이슈 논의를 위한 우리나라 주도의 플랫폼 구축</li> <li>- 주요 외교 현안 관련 지역별 맞춤형 사업을 통해 국가외교 측면보조 및 국제사회에서의 외교력 강화</li> </ul>	해외 주요인사, 해외 정책연구소 등	136	171	181
○ 문화교류협력강화	<ul style="list-style-type: none"> <li>- 한국문화 해외소개를 위한 각종 공연 및 전시사업의 주관 또는 지원</li> <li>- 쌍방향 문화교류를 위한 KF문화센터 및 아세안문화원 운영</li> <li>- 한국에 대한 올바른 이해를 위한 문화 및 시사관련 정기간행물과 단행본의 외국어 발간 배포</li> <li>- 외국의 도서관, 학술연구기관 대상 각종 도서 및 자료 지원</li> </ul>		106	115	122
○ 지정기부금운영	<ul style="list-style-type: none"> <li>- 민간기부금을 활용하여 국내 및 해외 기관의 한국관련 활동 및 사업 지원</li> </ul>		36	94	19
○ 국제교류정보화	<ul style="list-style-type: none"> <li>- 국제교류 및 문화외교 활동을 지원하기 위한 국제교류정보시스템 구축 및 운영</li> </ul>		11	14	14
○ 공공기관지방이전	<ul style="list-style-type: none"> <li>- 서귀포 혁신도시 이전</li> </ul>		6	23	4



### 3. 기금조성 현황 및 계획

(억원)

		'17(누계)	'18년 실적		'19년 계획		비 고
			당 년	누 계	당 년	누 계	
총 조 성	○출연금	742	93	835	20	855	
	- 정부출연	409	-	409	-	409	
	- 민간출연	333	93	426	20	446	
	○부담금	8,660	610	9,270	613	9,883	
	○차입금	-	-	-	-	-	
	- 특별회계	-	-	-	-	-	
	- 공공기금	-	-	-	-	-	
	- 한 은	-	-	-	-	-	
	- 통화금융기관	-	-	-	-	-	
	- 비통화금융기관	-	-	-	-	-	
	- 기타민간	-	-	-	-	-	
	- 부문간차입	-	-	-	-	-	
	- 차 관	-	-	-	-	-	
	○운영수입	2,414	62	2,476	38	2,514	
	- 이자수입	2,279	35	2,314	33	2,347	
	- 재화및용역판매수입	93	27	120	5	125	
	- 기 타	42	-	42	-	42	
	○평가계정	△296	-	△296	-	△296	
	소 계 (A)	11,520	765	12,285	671	12,956	
사 용 액	○경상지출	7,907	539	8,446	490	8,936	
	○정부내부상환	-	-	-	-	-	
	○차입금원금상환	-	-	-	-	-	
	○차입금이자상환	-	-	-	-	-	
	○기금운영비	2,075	129	2,204	138	2,342	
	○평가계정	△290	-	△290	-	△290	
	소 계 (B)	9,692	668	10,360	628	10,988	
순조성액 (A-B)		1,828	97	1,925	43	1,968	

#### 4. 자산 보유 현황

(억원)

구 분	'17년말(잔액)	'18년말(잔액)	'19년말(추정)
합 계	1,835	1,997	2,040
○ 금융자산	1,338	1,178	1,021
- 한은예치	-	-	-
- 통화금융기관예치	269	265	200
- 비통화금융기관예치	1,069	913	821
- 국채매입	-	-	-
- 국채외 채권매입	-	-	-
- 주식매입	-	-	-
- 기타 민간예치	-	-	-
○ 정부내부거래	400	700	900
- 타회계예탁	-	-	-
- 타기금예탁	400	700	900
(공공자금관리기금예탁분)	400	700	900
- 부문간예탁	-	-	-
○ 부동산	-	44	44
- 토 지	-	4	4
- 건 물	-	40	40
- 기 타	-	-	-
○ 기타자산(미수수익)	96	75	75

#### 5. 지원체계

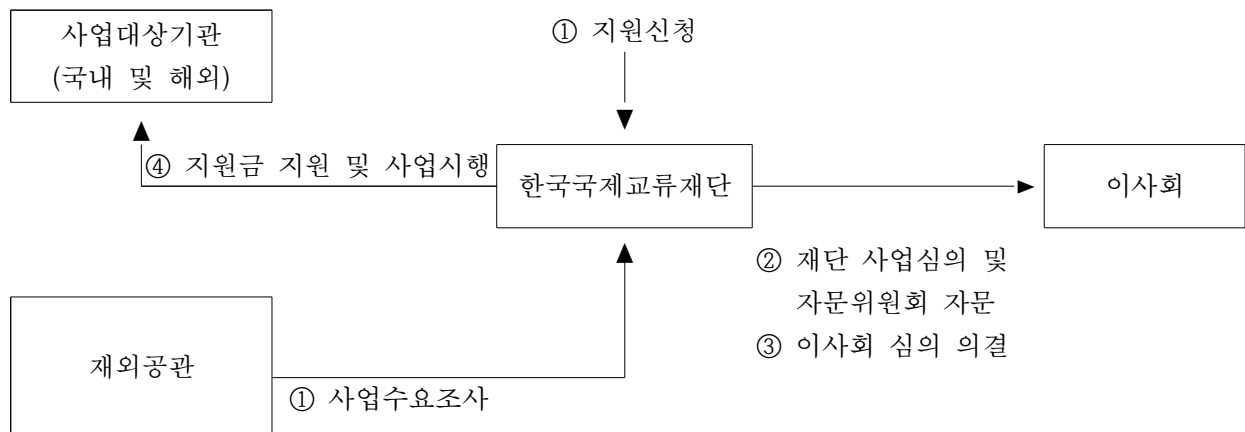

## 12. 국제질병퇴치기금

(Global Disease Eradication Fund)

### 1. 기금 개요

(1) 설치근거 / 목적	○ 근거 : 국제질병퇴치기금법 제3조 (기금의 설치) ○ 목적 : 개발도상국의 질병의 예방과 퇴치를 지원하는데 필요한 자금을 조성			
(2) 설치연도	2017년	(3) 운용개시연도	2017년	
(4) 주무부처	외교부	(5) 관리주체	외교부 (위탁운용:한국국제협력단)	
(6) 조성재원 (국제질병퇴치기금법 제3조2항)	○ 정부 출연금 ○ 법정부담금(출국납부금) ○ 기금운용수익금			
(7) 기금의 용도 (국제질병퇴치기금법 제4조)	○ 개발도상국의 질병 예방·퇴치 지원 ○ 개발도상국의 질병 예방·퇴치를 주요목적으로 하는 국제기구 및 민간단체 지원 ○ 기금의 조성·운용 및 관리를 위한 경비의 지출			
(8) 여유자금 운용범위 (국제질병퇴치기금법 제8조)	○ 금융기관에의 예치 ○ 공공자금관리기금에의 예탁 ○ 국채·공채 또는 그 밖의 유가증권 매입			
(9) 회계방식	○ 국가회계기준			
(10) 기금관리방식	직접관리	부서명 : 외교부 다자협력인도지원과 (Tel : 02-2100-8453)		
	위탁관리	기관명 : 한국국제협력단 국제질병퇴치기금실 (Tel : 031-740-0592)		
		인력규모 : 5명		
(11) 위탁 관리시 관리비지급방식	부서운영비지급 방식 (지급규모, 백만원)	‘17실지급	‘18실지급	‘19계획
		65	150	346
	대하·대출 금리차 지원방식 (대하: %, 대출: %)	‘17실지급	‘18실지급	‘19계획
		-	-	-

## 2. 기금운용 현황

(1) 기금운용 총괄표

(억원)

수 입 ( 조 달 )				지 출			
항 목	'17실적	'18실적	'19계획	항 목	'17실적	'18실적	'19계획
합 계	927	827	859	합 계	927	827	859
○ 자체수입	378	397	461	○ 사업비	344	404	396
- 법정부담금	367	392	454	- 경상사업	344	404	396
- 기타재산수입	11	3	6	- 자본지출	-	-	-
- 기타경상이전수입	-	2	1	- 용자사업	-	-	-
				○ 기금운영비	16	2	3
				- 인건비	-	1	2
				- 기타운영비	16	1	1
○ 정부내부수입	-	-	-	○ 정부내부지출	-	-	-
○ 차입금	-	-	-	○ 차입금원금상환	-	-	-
				○ 차입금이자상환	-	-	-
○ 기타여유자금회수	549	430	398	○ 기타여유자금운용	567	421	460
- 통화금융기관회수	549	430	398	- 통화금융기관예치	567	421	460

(2) 사업별 지원 현황

<경상사업>

사 업 명	사 업 내 용	지원대상	실적 및 계획 (당년, 억원)		
			'17	'18	'19
합 계			344	408	396
○민관협력 국제질병퇴치	- 질병 퇴치 분야 현장 전문성을 가진 NGO와의 파트너십을 통해 개발도상국의 감염병 등 질병의 예방 및 퇴치에 기여	시민사회단체	51	46	49
○국제기구협력 국제질병퇴치	- 질병 퇴치에 현장 전문성을 가진 국제기구와의 파트너십을 통해 질병퇴치에 기여	국제기구	152	183	159
○글로벌 국제질병퇴치	- 국제적으로 확산돼 있는 질병 퇴치 분야에 전문성을 가진 글로벌 보건기관들 및 특정 질병 퇴치 이니셔티브와의 파트너십을 통해 글로벌 질병퇴치에 기여	국제기구 (국제보건기관)	141	159	165
○출국납부금 징수위탁	- 인천국제공항공사 및 한국공항공사 출국납부금의 부과·징수 업무대행 수수료 지급	-	-	20	23

### 3. 기금조성 현황 및 계획

(억원)

		'17(누계)	'18년 실적		'19년 계획		비 고
			당 년	누 계	당 년	누 계	
총 조 성	○출연금	-	-	-	-	-	
	- 정부출연	-	-	-	-	-	
	- 민간출연	-	-	-	-	-	
	○부담금	367	392	759	454	1,213	
	○차입금	-	-	-	-	-	
	- 특별회계	-	-	-	-	-	
	- 공공기금	-	-	-	-	-	
	- 한 은	-	-	-	-	-	
	- 통화금융기관	-	-	-	-	-	
	- 비통화금융기관	-	-	-	-	-	
	- 기타민간	-	-	-	-	-	
	- 부문간차입	-	-	-	-	-	
	- 차 관	-	-	-	-	-	
	○운영수입	451	5	456	7	463	
	- 이자수입	11	3	14	6	20	
	- 재화및용역판매수입	-	-	-	-	-	
	- 기 타	440	2	442	1	443	
사 용 액	○평가계정	-	-	-	-	-	
	소 계 (A)	818	397	1,215	461	1,676	
	○경상지출	344	404	748	396	1,144	
	○정부내부상환	-	-	-	-	-	
	○차입금원금상환	-	-	-	-	-	
	○차입금이자상환	-	-	-	-	-	
	○기금운영비	16	2	18	3	21	
	○평가계정	-	-	-	-	-	
	소 계 (B)	360	406	766	399	1,165	
순조성액 (A-B)		458	△9	449	62	511	

#### 4. 자산 보유 현황

(억원)

구 분	'17년말(잔액)	'18년말(잔액)	'19년말(추정)
합 계	458	464	511
○ 금융자산	458	464	511
- 한은예치	-	-	-
- 통화금융기관예치	458	-	-
- 비통화금융기관예치	-	464	511
- 국채매입	-	-	-
- 국채외 채권매입	-	-	-
- 주식매입	-	-	-
- 기타 민간예치	-	-	-
○ 정부내부거래	-	-	-
- 타회계예탁	-	-	-
- 타기금예탁	-	-	-
- 부문간예탁	-	-	-
○ 부동산	-	-	-
- 토 지	-	-	-
- 건 물	-	-	-
- 기 타	-	-	-
○ 기타자산(미수수익)	-	-	-

#### 5. 지원체계

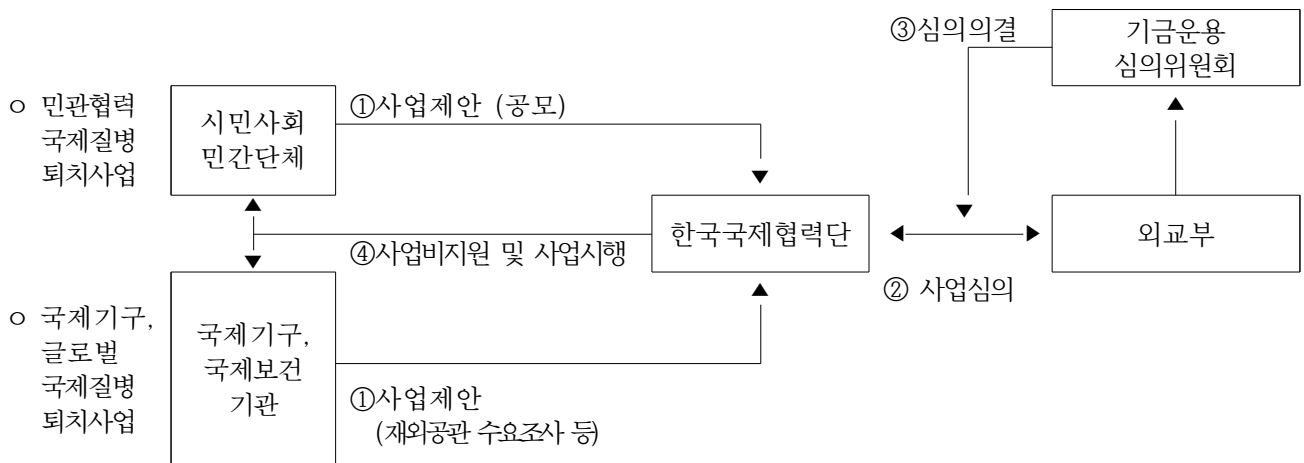

## 13. 군인복지기금

(Military Welfare Funds)

### 1. 기금 개요

(1) 설치근거 / 목적	○ 근거 : 군인복지기금법 제1조 ○ 목적 : 군의 복지사업을 효율적으로 수행하기 위하여 군인복지기금을 설치·운용함으로써 군인 등의 생활안정과 국군의 전력 향상에 이바지			
(2) 설치연도	1996	(3) 운용개시연도	1996	
(4) 주무부처	국방부	(5) 관리주체	국방부	
(6) 조성재원 (조항)	○ 군인복지기금법 제4조, 제4조의 2, 제4조의 3 - 군 복지시설 및 체육시설의 운영으로 생긴 수입금 - 국가 외의 자가 복지시설 등의 사용허가를 받아 납부한 사용료 - 군인복지기금 증식사업으로 생긴 수입금 - 군인복지기금 재산의 매각대금 - 다른 회계 또는 기금으로부터의 전입금 및 차입금 - 학자금대부계정 및 전세대부계정의 운용수익 - 주거지원과 관련된 입주보증금, 퇴거지원금, 상환지원이자			
(7) 기금의 용도 (조항)	○ 군인복지기금법 제4조, 제4조의2, 제4조의3 - 복지시설 등의 유지 및 관리사업 - 복지시설 등의 신설 및 증설 - 군인 등 사기 진작에 필요한 사업 - 군인 자녀에 대한 장학사업의 지원 - 전역예정장교에 대한 취업활동 지원 - 군인 본인 및 자녀에 대한 학자금 대부 - 군간부에 대한 민간주택 전세금 대부			
(8) 여유자금 운용범위	○ 군인복지기금법 시행령 제12조(여유자금의 운용) 금융기관 예치			
(9) 회계방식	○ 기업회계의 원칙			
(10) 기금관리방식	직접관리	부서명 : 국방부 복지정책과 (Tel : 02-748-6621,6622 )		
	위탁관리	기관명 : (Tel : - )		
		인력규모 : 명(본부 명, 일선기관 명)		
(11) 위탁 관리시 관리비지급방식	부서운영비지급 방식 (지급규모, 백만원)	‘17실지급	‘18실지급	‘19계획
	대하.대출 금리차 지원방식 (대하: %, 대출: %)	‘17실지급	‘18실지급	‘19계획



## 2. 기금운용 현황

(1) 기금운용 총괄표

(억원)

수 입 ( 조 달 )				지 출			
항 목	'17실적	'18실적	'19계획	항 목	'17실적	'18실적	'19계획
합 계	8,295	12,010	8,564	합 계	8,295	12,010	8,564
○ 자체수입	5,179	5,219	5,418	○ 사업비	5,314	5,212	6,471
- 이자수입	81	102	40	- 경상사업	3,409	3,641	6,038
- 사업수입	3,604	3,638	3,890	- 용자사업	1,905	1,571	433
- 용자원금회수	1,494	1,479	1,488				
				○ 기금운영비	-	-	-
○ 정부내부수입	-	-	-	○ 정부내부지출	620	620	620
- 일반회계전입	-	-	-	- 일반회계전출	620	620	620
○ 차입금	-	-	-	○ 차입금원금상환	-	-	-
				○ 차입금이자상환	-	-	-
○ 기타여유자금회수	3,116	6,790	3,146	○ 기타여유자금운용	2,361	6,177	1,473
- 한국은행회수	138	36	-	- 한국은행예치	36	71	-
- 통화금융기관회수	378	617	287	- 통화금융기관예치	482	570	135
- 비통화금융기관회수	1,409	5,063	1,654	- 비통화금융기관예치	1,843	5,536	1,338
- 기타민간회수	1,191	1,075	1,205				

(2) 사업별 지원 현황

<경상사업>

사 업 명	사 업 내 용	지원대상	실적 및 계획 (당년, 억원)		
			'17	'18	'19
합 계			3,409	3,641	4,505
○ 복지시설운영	○ 복지시설 운영 경비	국방부직할부대, 육·해·공군, 해병대 등	2,587	2,717	3,252
○ 복지시설확보	○ 복지시설 신·증설 및 시설개선		414	539	635
○ 장병격려사업	○ 장병 사기증진을 위한 사업		195	193	203
○ 부대시설운영지원	○ 기본복지/병영시설 비품지원		132	97	272
○ 장학사업	○ 군인 자녀 대학교 성적우수자 격려금		16	21	24
○ 취업활동지원	○ 전역예정장병 재취업 교육지원		65	73	119

<융자사업>

사 업 명	사 업 내 용	융자대상기관 (융자요건)	융자취급 기 관
합 계			
○ 학자금대부	- 현역 군인 및 그 자녀에 대한 국내·외 대학학자금 대부	○ 국내·외 대학에 입·재학 중인 군인 본인 및 그 자녀 (무이자 대부)	○ 직접대부
○ 군간부전세대부	- 관사를 지원받지 못한 군 간부에게 민간주택 전세자금 대부	○ 5년이상 복무한 관사 미지원 간부 (무이자 대부)	○ 직접대부

사 업 명	인 수 조 건			융 자 규 모(억원)			
	대하금리 (연리)	대출금리 (연리)	총상환기간 <sup>1)</sup> (거치기간)	'17실적 (연말잔액)	'18실적 (연말잔액)	'19계획	
						신규	잔액
합 계				834 (4,314)	368 (3,193)	433	2,295
○ 학자금대부	-	무이자	4년(졸업후2년)	296 (1,668)	278 (1,490)	269	1,326
○ 군간부전세대부		무이자	일시상환 (상환사유발생시)	451 (2,646)	90 (1,703)	164	969

1) 총상환기간 = 거치기간 + 상환기간이며, 거치기간을 괄호안에 별도 기재

### 3. 기금조성 현황 및 계획

(억원)

		'17(누계)	'18년 실적		'19년 계획		비 고
			당 년	누 계	당 년	누 계	
총 조 성	○출연금	6,030	-	6,030	-	6,030	
	- 정부출연	6,030	-	6,030	-	6,030	
	- 민간출연	-	-	-	-	-	
	○부담금	-	-	-	-	-	
	○차입금	-	-	-	-	-	
	○운영수입	56,473	3,740	60,213	3,924	64,137	
	- 이자수입	2,352	102	2,454	34	2,488	
	- 재화및용역판매수입	51,492	3,442	54,934	3,691	58,625	
	- 기 타	2,629	196	2,825	199	3,024	
	○평가계정	-	-	-	-	-	
소 계 (A)		62,503	3,740	66,243	3,924	70,167	
사 용 액	○경상지출	52,798	3,800	56,598	4,833	61,431	
	○정부내부상환	-	-	-	-	-	
	○차입금원금상환	-	-	-	-	-	
	○차입금이자상환	-	-	-	-	-	
	○기금운영비	-	-	-	-	-	
	○평가계정	-	-	-	-	-	
	소 계 (B)	52,789	3,800	56,598	4,833	61,431	
순조성액 (A-B)		9,714	△60	9,645	△909	8,736	

#### 4. 자산 보유 현황

(억원)

구 분	'17년말(잔액)	'18년말(잔액)	'19년말(추정)
합 계	18,197	17,859	18,262
○ 금융자산	7,697	7,763	7,719
- 한은예치	36	-	-
- 통화금융기관예치	379	577	605
- 비통화금융기관예치	7,282	7,186	7,114
- 국채매입	-	-	-
- 국채외 채권매입	-	-	-
- 주식매입	-	-	-
- 기타 민간예치	-	-	-
○ 정부내부거래	-	-	-
- 타회계예탁	-	-	-
(○○회계예탁분)	-	-	-
- 타기금예탁	-	-	-
(공공자금관리기금예탁분)	-	-	-
- 부문간예탁	-	-	-
○ 부동산	4,231	4,362	4,300
- 토 지	232	308	300
- 건 물	2,849	2,801	2,800
- 기 타	1,150	1,253	1,200
○ 기타자산(미수수익)	6,269	5,734	6,243

#### 5. 지원체계

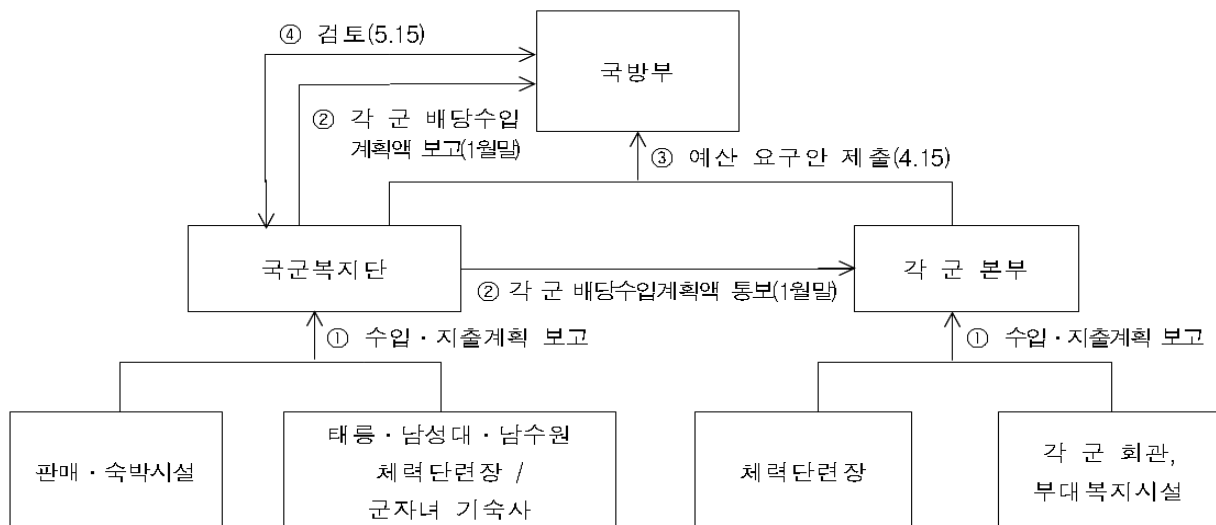

## 14. 군인연금기금

(Military Pension Fund)

### 1. 기금 개요

(1) 설치근거 / 목적	○ 근거 : 군인연금법 제37조 ○ 목적 : 퇴역군인 또는 유족의 생활안정과 복리향상에 기여			
(2) 설치연도	1960년	(3) 운용개시연도	1963년	
(4) 주무부처	국방부	(5) 관리주체	국방부장관	
(6) 조성재원 (조항)	○ 제37조(기금의 설치 및 조성) - 군인연금법에 따른 기여금, 부담금, 보전금 - 책임준비금 - 기금의 운용수익 - 다른 기금 또는 회계로부터의 차입금·전입금, 그 밖의 수입			
(7) 기금의 용도 (조항)	○ 군인연금법에 따른 급여금·환급금의 지급 및 기여금의 반환 ○ 차입금의 상환과 그 이자의 지급 ○ 그 밖의 군인연금제도의 운영에 필요한 경비			
(8) 여유자금 운용범위	○ 금융기관 예치 및 공자기금 예탁 등			
(9) 회계방식	○ 국가회계법			
(10) 기금관리방식	직접관리	부서명 : 국방부 보건복지관실 군인연금과 (Tel : 02-748-6667)		
	위탁관리	기관명 : (Tel : - )		
		인력규모 : 명(본부 명, 일선기관 명)		
(11) 위탁 관리시 관리비지급방식	부서운영비지급 방식 (지급규모, 백만원)	‘17실지급	‘18실지급	‘19계획
	대하·대출 금리차 지원방식 (대하: %, 대출: %)	‘17실지급	‘18실지급	‘19계획

## 2. 기금운용 현황

### (1) 기금운용 총괄표

(억원)

수 입 ( 조 달 )				지 출			
항 목	'17실적	'18실적	'19계획	항 목	'17실적	'18실적	'19계획
합 계	31,661	32,960	34,267	합 계	31,661	32,960	34,267
○ 자체수입	6,114	6,383	6,489	○ 사업비	30,657	32,205	33,626
- 이자수입	149	132	137	- 경상사업	30,657	32,205	33,626
- 사업수입	5,965	6,251	6,352				
				○ 기금운영비	3	3	4
				- 기타운영비	3	3	4
○ 정부내부수입	25,046	26,076	27,278	○ 정부내부지출	-	-	-
- 일반회계전입	25,046	26,076	27,278				
○ 차입금	-	-	-	○ 차입금원금상환	-	-	-
				○ 차입금이자상환	-	-	-
○ 기타여유자금회수	501	501	500	○ 기타여유자금운용	1,001	752	637
- 한국은행회수	1	1	-	- 한국은행예치	1	1	-
- 통화금융기관회수	-	-	-	- 통화금융기관예치	-	-	-
- 비통화금융기관회수	500	500	500	- 비통화금융기관예치	1,000	751	637

### (2) 사업별 지원 현황

#### <경상사업>

사 업 명	사 업 내 용	지원대상	실적 및 계획 (당년, 억원)		
			'17	'18	'19
합 계			30,657	32,205	33,626
○ 군인연금	- 퇴직자 : 퇴역연금, 상이연금, 퇴역연금(공제)일시금, 퇴직수당 - 유족 : 유족연금, 유족연금부가금, 유족연금특별부가금, 유족일시금 - 재직자 : 사망조위금, 재해부조금		30,657	32,205	33,626

### 3. 기금조성 현황 및 계획

(억원)

		'17(누계)	'18년 실적		'19년 계획		비 고
			당 년	누 계	당 년	누 계	
총 조 성	○출연금	172,158	15,100	187,258	15,740	202,998	
	- 정부출연	172,138	15,100	187,238	15,740	202,978	
	- 민간출연	20	-	20	-	20	
	○부담금	87,010	10,976	97,986	11,538	109,524	
	○차입금	-	-	-	-	-	
	○운영수입	8,428	132	8,560	137	8,697	
	- 이자수입	7,093	96	7,189	105	7,294	
	- 재화및용역판매수입	839	36	875	32	907	
	- 기 타	496	-	496	-	496	
	○평가계정	19,451	6,251	25,702	6,392	32,094	
소 계 (A)		287,047	32,459	319,506	33,807	353,313	
사 용 액	○경상지출	274,865	32,205	307,070	33,626	340,696	
	○정부내부상환	-	-	-	-	-	
	○차입금원금상환	-	-	-	-	-	
	○차입금이자상환	-	-	-	-	-	
	○기금운영비	48	3	51	4	55	
	○평가계정	458	304	762	10	772	
	소 계 (B)	275,371	32,512	307,883	33,640	341,523	
순조성액 (A-B)		11,676	△53	11,623	167	11,790	

### 4. 자산 보유 현황

(억원)

구 분	'17년말(잔액)	'18년말(잔액)	'19년말(추정)
합 계	11,676	11,623	11,790
○ 금융자산	8,867	8,820	8,997
- 한은예치	1	1	1
- 통화금융기관예치	-	-	-
- 비통화금융기관예치	8,866	8,819	8,996
○ 정부내부거래	-	-	-
○ 부동산	2,707	2,697	2,687
- 토 지	2,399	2,399	2,399
- 건 물	306	296	286
- 기 타	2	2	2
○ 기타자산(미수수익)	102	106	106

## 5. 지원체계

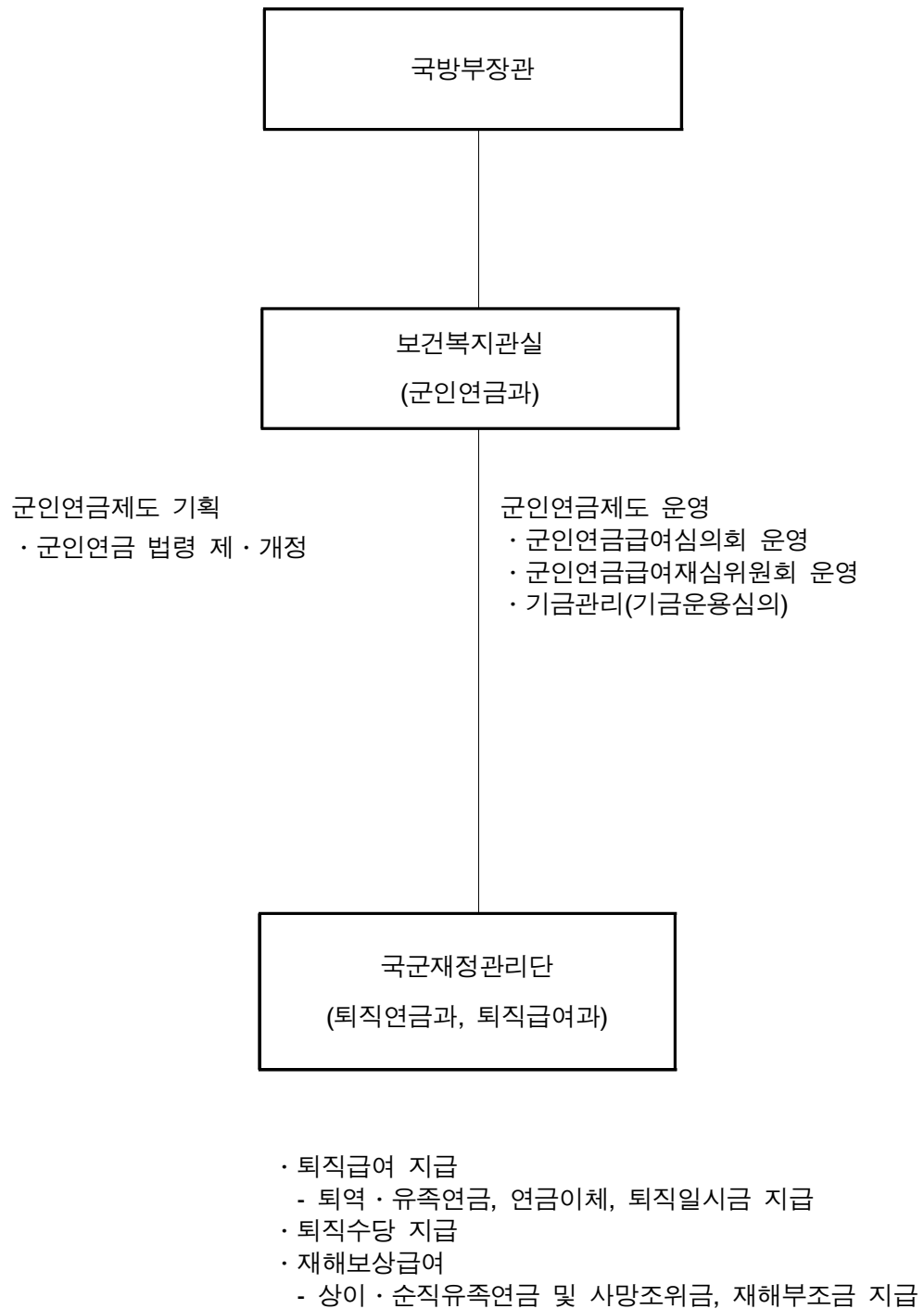



## 15. 근로복지진흥기금

(Labour Welfare Promotion Fund)

### 1. 기금 개요

(1) 설치근거 / 목적	○ 근거 : 근로복지기본법 제87조 ○ 목적 : 근로복지사업에 필요한 재원 충당			
(2) 설치연도	1993년	(3) 운용개시연도	1994년	
(4) 주무부처	고용노동부	(5) 관리주체	근로복지공단	
(6) 조성재원 (제88조)	○ 복권및복권기금법에 의한 복권수익금 * 복권수입금의 35% 중 5.310% ± 20% 가감 조정 ○ 보증료, 구상금, 기금운용수익금 등			
(7) 기금의 용도 (제91조)	○ 저소득근로자에 대한 주택구입자금·생활안정자금 융자 또는 지원 ○ 저소득근로자의 보증부담 해소를 위한 신용보증 지원 ○ 선택적 복지제도 및 근로자지원프로그램 관련 지원 ○ 우리사주제도 및 사내근로복지기금제도 관련 지원 ○ 퇴직연금사업 등 근로자의 노후생활을 지원하기 위한 사업			
(8) 여유자금 운용범위	○ 금융기관에의 예탁 ○ 투자신탁 등의 수익증권 매입 ○ 정부의 주관 또는 감독 하에 운용되는 투자물에 예치			
(9) 회계방식	○ 국가회계법			
(10) 기금관리방식	직접관리	부서명 : 근로복지공단 기획조정본부 조직예산부 (Tel : 052-704-7778)		
	위탁관리	기관명 : (Tel : - )		
		인력규모 : 명(본부 명, 일선기관 명)		
(11) 위탁 관리시 관리비지급방식	부서운영비지급 방식 (지급규모, 백만원)	‘15실지급	‘16실지급	‘17계획
	대하.대출 금리차 지원방식 (대하: %, 대출: %)	‘15실지급	‘16실지급	‘17계획

## 2. 기금운용 현황

(1) 기금운용 총괄표

(억원)

수 입 ( 조 달 )				지 출			
항 목	'17실적	'18실적	'19계획	항 목	'17실적	'18실적	'19계획
합 계	2,873	3,083	3,593	합 계	2,873	3,083	3,593
○ 자체수입	1,058	1,159	1,209	○ 사업비	1,232	1,230	1,175
- 이자수입	11	19	31	- 경상사업	264	280	328
- 사업수입	140	143	157	- 용자사업	968	950	847
- 용자원금회수	862	955	985				
- 용자이자수입	45	42	36	○ 기금운영비	131	153	152
				- 인건비	101	120	107
				- 기타운영비	30	33	45
○ 정부내부수입	426	471	1,086	○ 정부내부지출	58	552	761
- 복권기금전입	368	409	456	- 공자기금예탁	-	500	600
- 계정간전입금	58	52	119	- 신용보증계정전출	58	52	119
- 공자예탁원금회수	-	-	500	- 복권기금전출	-	-	42
- 공자예탁이자회수	-	10	11				
○ 차입금	-	-	-	○ 차입금원금상환	1	1	1
				- 기타민간차입원금상환	1	1	1
				○ 차입금이자상환	-	-	-
○ 기타여유자금회수	1,389	1,451	1,298	○ 기타여유자금운용	1,451	1,147	1,504
- 통화금융기관회수	18	17	13	- 통화금융기관예치	17	25	21
- 비통화금융기관회수	1,371	1,434	1,285	- 비통화금융기관예치	1,434	1,122	1,483

가) 중소복지계정

(억원)

수 입 ( 조 달 )				지 출			
항 목	'17실적	'18실적	'19계획	항 목	'17실적	'18실적	'19계획
합 계	2,334	2,543	2,998	합 계	2,334	2,543	2,998
○ 자체수입	939	1,036	1,084	○ 사업비	1,096	1,094	980
- 이자수입	11	19	30	- 경상사업	128	144	132
- 사업수입	22	20	33	- 융자사업	968	950	847
- 융자원금회수	862	955	985				
- 융자이자수입	44	42	36	○ 기금운영비	92	112	105
				- 인건비	71	91	77
				- 기타운영비	21	21	28
○ 정부내부수입	368	419	961	○ 정부내부지출	58	552	422
- 복권기금전입	368	409	456	- 공자기금예탁	-	500	260
- 공자예탁원금회수	-	-	500	- 신용보증계정전출	58	52	119
- 공자예탁이자회수	-	10	5	- 복권기금전출	-	-	42
○ 차입금	-	-	-	○ 차입금원금상환	1	1	1
				- 기타민간차입원금상환	1	1	1
				○ 차입금이자상환	-	-	-
○ 기타여유자금회수	1,026	1,088	951	○ 기타여유자금운용	1,088	786	1,490
- 통화금융기관회수	11	8	13	- 통화금융기관예치	8	14	21
- 비통화금융기관회수	1,015	1,079	938	- 비통화금융기관예치	1,079	772	1,469

나) 신용보증계정

(억원)

수 입 ( 조 달 )				지 출			
항 목	'17실적	'18실적	'19계획	항 목	'17실적	'18실적	'19계획
합 계	203	202	243	합 계	203	202	243
○ 자체수입	118	123	124	○ 사업비	136	136	196
- 사업수입	118	123	124	- 경상사업	136	136	196
				○ 기금운영비	40	41	47
				- 인건비	29	29	30
				- 기타운영비	11	12	17
○ 정부내부수입	58	52	119	○ 정부내부지출	-	-	-
- 중소복지계정전입	58	52	119				
○ 차입금	-	-	-	○ 차입금원금상환	-	-	-
				○ 차입금이자상환	-	-	-
○ 기타여유자금회수	27	27	-	○ 기타여유자금운용	27	25	-
- 통화금융기관회수	7	9	-	- 통화금융기관예치	9	11	-
- 비통화금융기관회수	20	18	-	- 비통화금융기관예치	18	14	-

## 다) 실업대책계정

(억원)

수 입 ( 조 달 )				지 출			
항 목	'17실적	'18실적	'19계획	항 목	'17실적	'18실적	'19계획
합 계	336	336	354	합 계	336	336	354
○ 자체수입	-	-	1	○ 사업비	-	-	-
- 이자수입	-	-	1				
- 사업수입	-	-	-				
- 용자원금회수	-	-	-				
- 용자이자수입	-	-	-				
				○ 기금운영비	-	-	-
○ 정부내부수입	-	-	6	○ 정부내부지출	-	-	340
- 공자예탁이자회수	-	-	6	- 공자기금예탁	-	-	340
○ 차입금	-	-	-	○ 차입금원금상환	-	-	-
				○ 차입금이자상환	-	-	-
○ 기타여유자금회수	336	336	347	○ 기타여유자금운용	336	336	14
- 통화금융기관회수	-	-	-	- 통화금융기관예치	-	-	-
- 비통화금융기관회수	336	336	347	- 비통화금융기관예치	336	336	14

(2) 사업별 지원 현황

<경상사업>

사 업 명	사 업 내 용	지원대상	실적 및 계획 (당년, 억원)		
			'17	'18	'19
합 계			263		
○근로자복지지원	<문화예술제> ○근로자문화예술제 행사지원 <기업복지활성화지원> ○중소기업사업장에 맞는 복지제도 도입 및 EAP 지원	○근로자 ○300인 미만 중소기업 사업장	5 14	5 14	5 15
○퇴직연금사업운영	○30인 이하 사업장에 퇴직연금제도 도입 지원	○30인 이하 사업장 소속근로자	24	29	36
○근로복지기금지원	○사내근로복지기금에서 협력업체 복지비용 등 지원과 중소기업을 포함한 둘 이상의 기업이 공동으로 기금법인을 설립·출연시, 비용 지원	○사내/공동 근로 복지 기금 법인	29	36	42
○근로복지정보시스템 (정보화)	<근로복지정보시스템운영> ○포털사이트를 통하여 복지 정보 제공 ○효율적인 자산운용을 위한 자산 운용전산시스템 유지보수비	○근로자	4	6	6
	<퇴직연금정보시스템운영> ○퇴직연금 정보시스템 운영	○30인 이하 사업장 소속근로자	33		54
○신용보증대위변제	○저소득 융자대상자 신용보증 지원 및 그에 따른 변제금 지급	○근로자	136	136	196

<융자사업>

사 업 명	사 업 내 용	융자대상기관 (융자요건)	융자취급 기 관
○생활안정자금(융자)	○저소득근로자에 대한 생활자금 및 1개월 이상 임금이 체불된 재직 근로자에게 생계비 융자 지원	○3인가구 기준 중위소득 2/3 이하 근로자 (단, 임금체불생계비는연 간소득액(배우자합산)이 4인 가구 기준 중위소득 이하 인 근로자)	○기업은행

사 업 명	인 수 조 건			융 자 규 모(억원)			
	대하금리 (연리)	대출금리 (연리)	총상환기간 <sup>1)</sup> (거치기간)	'17실적 (연말잔액)	'18실적 (연말잔액)	'19계획	
합 계				968 (2,309)	950 (2,304)	847	2,166
○생활안정자금(융자)	1.9	2.5	4년(1년)	968 (2,299)	950 (2,296)	847	2,158
○신규실업자 등 생계비 대부(종료)	0.4	1.0	8년(3년)	- (2)	- (0)	-	-
○실직자점포지원(종료)	-	4.5	1~2년 단위계약 (최장6년)	- (8)	- (8)	-	8

1) 총상환기간 = 거치기간 + 상환기간이며, 거치기간을 괄호안에 별도 기재

### 3. 기금조성 현황 및 계획

(1) 총괄표

(억원)

		'17(누계)	'18년 실적		'19년 계획		비 고
			당 년	누 계	당 년	누 계	
총 조 성	○출연금	5,147	409	5,556	456	6,012	
	- 정부출연	5,139	409	5,548	456	6,004	
	- 민간출연	8	-	8	-	8	
	○부담금	-	-	-	-	-	
	○차입금	23,381	-	23,381	-	23,381	
	- 특별회계(재특)	2,740	-	2,740	-	2,740	
	- 공공기금(공자기금)	2,510	-	2,510	-	2,510	
	- 한 은	-	-	-	-	-	
	- 통화금융기관	-	-	-	-	-	
	- 비통화금융기관	-	-	-	-	-	
	- 기타민간(국공채)	15,176	-	15,176	-	15,176	
	- 부문간차입	-	-	-	-	-	
	- 차 관(IBRD)	2,955	-	2,955	-	2,955	
	○운영수입	13,491	218	13,709	240	13,949	
	- 이자수입	8,651	62	8,713	75	8,788	
	- 정부내부이자수입	-	10	10	5	15	
	- 재화및용역판매수입	4,167	146	4,313	160	4,474	
	- 기 타	673	-	673	-	673	
	○평가계정	53	-	53	-	53	
	소 계 (A)	42,072	627	42,699	686	43,385	
사 용 액	○경상지출	8,269	280	8,549	328	8,877	
	○정부내부상환	6,825	-	6,825	-	6,825	
	○차입금원금상환	17,586	1	17,587	1	17,588	
	○차입금이자상환	3,251	-	3,251	-	3,251	
	○기금운영비	2,199	154	2,353	152	2,505	
	○부동산매입등	292	-	292	-	292	
	소 계 (B)	38,422	435	38,857	481	39,338	
순조성액 (A-B)		3,650	192	3,842	130	3,972	

## (2) 중소복지계정

(억원)

		'17(누계)	'18년 실적		'19년 계획		비 고
			당 년	누 계	당 년	누 계	
총 조 성	○출연금	4,770	409	5,179	456	5,635	
	- 정부출연	4,762	409	5,171	456	5,627	
	- 민간출연	8	-	8	-	8	
	○부담금	-	-	-	-	-	
	○차입금	3,450	-	3,450	-	3,450	
	- 특별회계	940	-	940	-	940	
	- 공공기금	2,510	-	2,510	-	2,510	
	- 한 은	-	-	-	-	-	
	- 통화금융기관	-	-	-	-	-	
	- 비통화금융기관	-	-	-	-	-	
	- 기타민간	-	-	-	-	-	
	- 부문간차입	-	-	-	-	-	
	- 차 관	-	-	-	-	-	
	○운영수입	4,281	91	4,372	110	4,482	
	- 이자수입	1,534	61	1,595	69	1,664	
	- 정부내부이자수입	-	10	10	5	15	
	- 재화및용역판매수입	2,747	20	2,767	36	2,803	
	- 기 타	-	-	-	-	-	
	○평가계정	53	-	53	-	53	
	소 계 (A)	12,554	500	13,054	556	13,610	
사 용 액	○경상지출	3,248	144	3,392	132	3,524	
	○정부내부상환	4,535	-	4,535	-	4,535	
	○차입금원금상환	41	1	42	1	43	
	○차입금이자상환	8	-	8	-	8	
	○기금운영비	938	112	1,050	105	1,155	
	○평가계정	292	-	292	-	292	
	소 계 (B)	9,062	257	9,319	238	9,557	
순조성액 (A-B)		3,492	243	3,492	243	3,765	



## (3) 신용보증계정

(억원)

		'17(누계)	'18년 실적		'19년 계획		비 고
			당 년	누 계	당 년	누 계	
총 조 성	○출연금	67	-	67	-	67	
	- 정부출연	67	-	67	-	67	
	- 민간출연	-	-	-	-	-	
	○부담금	-	-	-	-	-	
	○차입금	-	-	-	-	-	
	- 특별회계	-	-	-	-	-	
	- 공공기금	-	-	-	-	-	
	- 한 은	-	-	-	-	-	
	- 통화금융기관	-	-	-	-	-	
	- 비통화금융기관	-	-	-	-	-	
	- 기타민간	-	-	-	-	-	
	- 부문간차입	-	-	-	-	-	
	- 차 관	-	-	-	-	-	
	○운영수입	1,952	126	2,078	124	2,202	
	- 이자수입	78	-	78	-	78	
	- 재화및용역판매수입	1,292	126	1,418	124	1,542	
	- 기 타	582	-	582	-	582	
	○평가계정	-	-	-	-	-	
	소 계 (A)	2,019	126	2,145	124	2,269	
사 용 액	○경상지출	1,695	136	1,831	196	2,027	
	○정부내부상환	-	-	-	-	-	
	○차입금원금상환	-	-	-	-	-	
	○차입금이자상환	-	-	-	-	-	
	○기금운영비	517	42	559	47	606	
	○평가계정	-	-	-	-	-	
	소 계 (B)	2,212	178	2,390	243	2,633	
순조성액 (A-B)		△193	△52	△245	△119	△364	

## (4) 실업대책계정

(억원)

		'17(누계)	'18년 실적		'19년 계획		비 고
			당 년	누 계	당 년	누 계	
총 조 성	○출연금	310	-	310	-	310	
	- 정부출연	310	-	310	-	310	
	- 민간출연	-	-	-	-	-	
	○부담금	-	-	-	-	-	
	○차입금	19,931	-	19,931	-	19,931	
	- 특별회계	1,800	-	1,800	-	1,800	
	- 공공기금	-	-	-	-	-	
	- 한 은	-	-	-	-	-	
	- 통화금융기관	-	-	-	-	-	
	- 비통화금융기관	-	-	-	-	-	
	- 기타민간	15,176	-	15,176	-	15,176	
	- 부문간차입	-	-	-	-	-	
	- 차 관	2,955	-	2,955	-	2,955	
	○운영수입	7,258	1	7,259	6	7,265	
	- 이자수입	7,039	1	7,040	6	7,046	
	- 재화및용역판매수입	128	-	128	-	129	
	- 기 타	91	-	91	-	91	
	○평가계정	-	-	-	-	-	
	소 계 (A)	27,499	1	27,500	6	27,506	
사 용 액	○경상지출	3,326	-	3,326	-	3,326	
	○정부내부상환	2,290	-	2,290	-	2,290	
	○차입금원금상환	17,545	-	17,545	-	17,545	
	○차입금이자상환	3,243	-	3,243	-	3,243	
	○기금운영비	744	-	744	-	744	
	○평가계정	-	-	-	-	-	
	소 계 (B)	27,148	-	27,148	-	27,148	
순조성액 (A-B)		351	1	352	6	358	

#### 4. 자산 보유 현황

(억원)

구 분	'17년말(잔액)	'18년말(잔액)	'19년말(추정)
합 계	4,775	4,843	4,939
○ 금융자산	3,934	3,582	3,578
- 한은예치	-	-	-
- 통화금융기관예치	19	17	5
- 비통화금융기관예치	1,532	1,434	1,407
- 국채매입	-	-	-
- 국채외 채권매입	-	-	-
- 주식매입	-	-	-
- 기타 민간예치	2,383	2,131	2,166
○ 정부내부거래	-	500	600
- 타회계예탁	-	-	-
- 타기금예탁	-	500	600
- 부문간예탁	-	-	-
○ 부동산	535	522	511
- 토 지	423	423	423
- 건 물	92	80	70
- 기 타	20	19	18
○ 기타자산(미수수익)	306	239	250

# 5. 지원체계

## (1) 중소기업계정

○ 생활안정자금(용자)

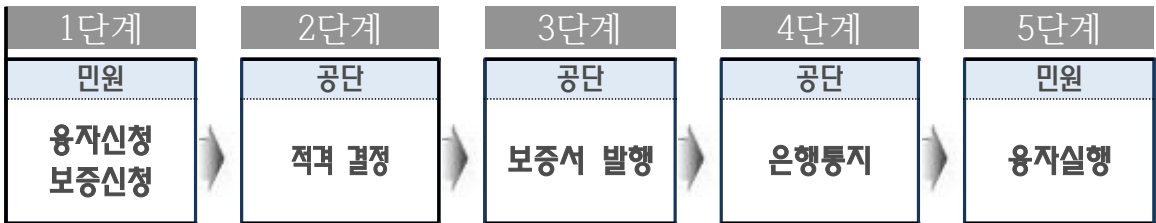

## (2) 신용보증계정

○ 신용보증대위변제

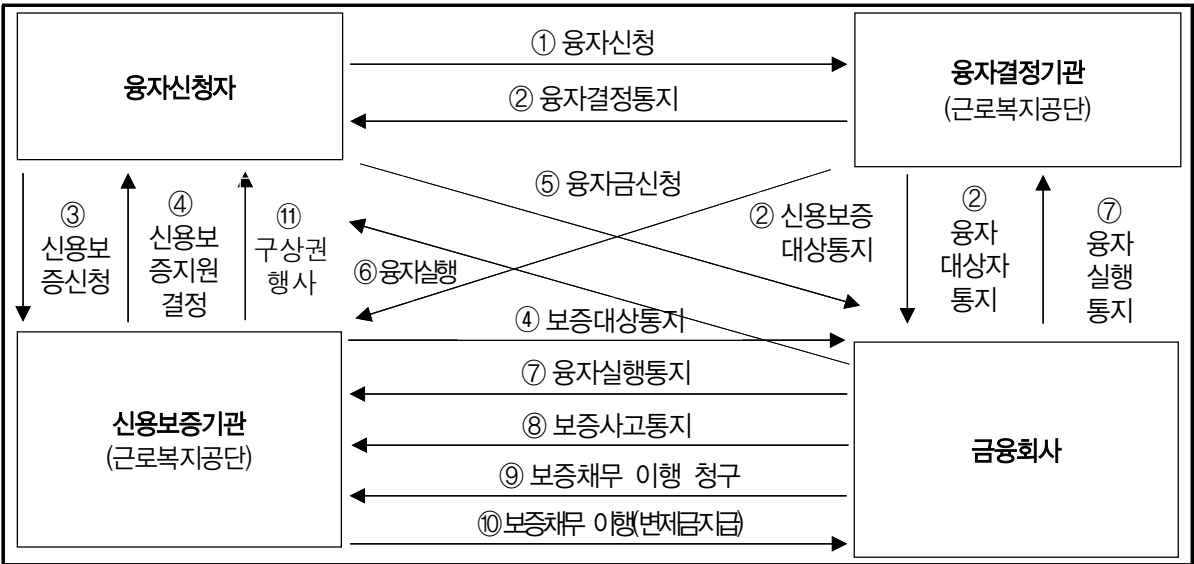

## 16. 금강수계관리기금

(Fund for Management of Geum River)

### 1. 기금 개요

(1) 설치근거 / 목적	○ 근거 : 금강수계 물관리 및 주민지원 등에 관한 법률 제31조 ○ 목적 : 금강수계관리 사업에 필요한 재원 충당			
(2) 설치연도	2002년	(3) 운용개시연도	2002년	
(4) 주무부처	환경부	(5) 관리주체	금강수계관리위원회	
(6) 조성재원 (제32조)	○ 금강 수계법에 따른 물이용부담금과 그 밖의 재원 ○ 물이용부담금(물사용량 × 부과율(170원/톤)) ○ 국가 외의 자가 출연하는 현금·물품, 그 밖의 재산 ○ 차입금 ○ 매수한 토지등으로부터 발생하는 수입 및 토지 등의 매도금액 ○ 기금운용수익금			
(7) 기금의 용도 (조항)	○ 수질개선을 위한 환경기초시설 설치·운영 지원사업 ○ 상수원관리지역 주민지원사업 및 토지등의 매수사업 ○ 오염총량관리 지원 및 상수원관리지역 관리, 비점오염저감사업 ○ 민간단체 수질보전활동 지원 및 환경기초조사사업 등			
(8) 여유자금 운용범위	○ 제1금융권(농협 등) 및 연기금투자품			
(9) 회계방식	○ 국가회계기준			
(10) 기금관리방식	직접관리	부서명 : 금강수계관리위원회 재정계획과 (Tel : 042-865-0836)		
	위탁관리	기관명 : (Tel : - )		
		인력규모 : 명(본부 명, 일선기관 명)		
(11) 위탁 관리시 관리비지급방식	부서운영비지급 방식 (지급규모, 백만원)	‘17실지급	‘18실지급	‘19계획
	대하·대출 금리차 지원방식 (대하: %, 대출: %)	‘17실지급	‘18실지급	‘19계획

## 2. 기금운용 현황

### (1) 기금운용 총괄표

(억원)

수 입 ( 조 달 )				지 출			
항 목	'17실적	'18실적	'19계획	항 목	'17실적	'18실적	'19계획
합 계	1,232	1,309	1,318	합 계	1,232	1,309	1,318
○ 자체수입	1,205	1,233	1,277	○ 사업비	1,134	1,183	1,131
- 물이용부담금	1,118	1,192	1,222	- 경상사업	1,134	1,183	1,131
- 이자수입	2	2	1	○ 기금운영비	22	23	25
- 융자이자수입	-	-	-	- 인건비	1	1	1
- 기타	85	39	54	- 기타운영비	21	22	24
○ 정부내부수입	-	-	-	○ 정부내부지출	-	-	-
○ 차입금	-	-	-	○ 차입금원금상환	-	-	-
○ 기타여유자금회수	27	76	41	○ 기타여유자금운용	76	103	162
- 통화금융기관회수	27	76	41	- 통화금융기관예치	76	103	162

### (2) 사업별 지원 현황

#### <경상사업>

사 업 명	사 업 내 용	지원대상	실적 및 계획 (당년, 억원)		
			'17	'18	'19
합 계			1,134	1,183	1,131
○ 관리청별주민지원	○ 주민소득 증대 및 복지증진 사업 추진	○ 상수원관리지역 주민	190	196	186
○ 주민지원사업평가 및 DB지원	○ 주민지원사업 평가 및 사업추진 결과 평가 등	○ 상수원관리지역 주민, 지자체	5	5	6
○ 환경기초시설설치	○ 환경기초시설 설치비 지원	○ 금강수계	350	364	357
○ 환경기초시설운영	○ 환경기초시설 운영비 지원	○ 대청댐 상류 지역	232	233	221
○ 토지등의매수	○ 상수원관리지역의 토지매수	○ 대청댐 상류 지역	190	190	185
○ 수변녹지조성관리사업	○ 매수토지에 대한 수변녹지조성	○ 대청댐 상류 지역	42	45	53
○ 오염총량관리사업	○ 오염총량관리계획 수립비용지원	○ 금강수계	31	48	29
○ 오염총량관리조사연구	○ 오염총량관리조사연구반운영비 등 지원	○ 금강수계	20	21	22
○ 상수원관리지역 관리사업	○ 상수원관리지역 관리비용 지원	○ 상수원관리지역 지자체	19	25	23
○ 환경기초조사연구	○ 환경정책 수립 기본자료 확보	○ 금강수계	26	23	23
○ 수질보전활동지원	○ 민간단체의 수질보전활동 지원	○ 금강수계	10	9	9
○ 비점오염저감사업	○ 인공습지 조성 등 비점오염물질 저감사업 지원	○ 금강수계	19	24	17

### 3. 기금조성 현황 및 계획

(억원)

		'17(누계)	'18년 실적		'19년 계획		비 고
			당 년	누 계	당 년	누 계	
총 조 성	○출연금	-	-	-	-	-	
	- 정부출연	-	-	-	-	-	
	- 민간출연	-	-	-	-	-	
	○부담금	12,880	1,192	14,072	1,222	15,294	
	○차입금	-	-	-	-	-	
	- 특별회계	-	-	-	-	-	
	- 공공기금	-	-	-	-	-	
	- 한 은	-	-	-	-	-	
	- 통화금융기관	-	-	-	-	-	
	- 비통화금융기관	-	-	-	-	-	
	- 기타민간	-	-	-	-	-	
	- 부문간차입	-	-	-	-	-	
	- 차 관	-	-	-	-	-	
	○운영수입	557	41	598	55	653	
	- 이자수입	75	2	77	1	78	
	- 재화및용역판매수입	-	-	-	-	-	
	- 기 타	482	39	521	54	575	
	○평가계정	-	-	-	-	-	
소 계 (A)		13,437	1,233	14,670	1,277	15,947	
사 용 액	○경상지출	13,120	1,183	14,303	1,131	15,434	
	○정부내부상환	-	-	-	-	-	
	○차입금원금상환	-	-	-	-	-	
	○차입금이자상환	-	-	-	-	-	
	○기금운영비	241	23	264	25	289	
	○평가계정	-	-	-	-	-	
	소 계 (B)	13,361	1,206	14,567	1,156	15,723	
순조성액 (A-B)		76	27	103	121	224	

#### 4. 자산 보유 현황

(억원)

구 분	'17년말(잔액)	'18년말(잔액)	'19년말(추정)
합 계	1,161	1,313	1,614
○ 금융자산	-	-	-
- 한은예치	-	-	-
- 통화금융기관예치	76	103	224
- 비통화금융기관예치	-	-	-
- 국채매입	-	-	-
- 국채외 채권매입	-	-	-
- 주식매입	-	-	-
- 기타 민간예치	-	-	-
○ 정부내부거래	-	-	-
- 타회계예탁	-	-	-
(○○회계예탁분)	-	-	-
- 타기금예탁	-	-	-
(공공자금관리기금예탁분)	-	-	-
- 부문간예탁	-	-	-
○ 부동산	985	1,098	1,297
- 토 지	981	1,093	1,291
- 건 물	-	-	-
- 기 타	4	5	6
○ 기타자산(미수수익)	100	112	93

#### 5. 지원체계

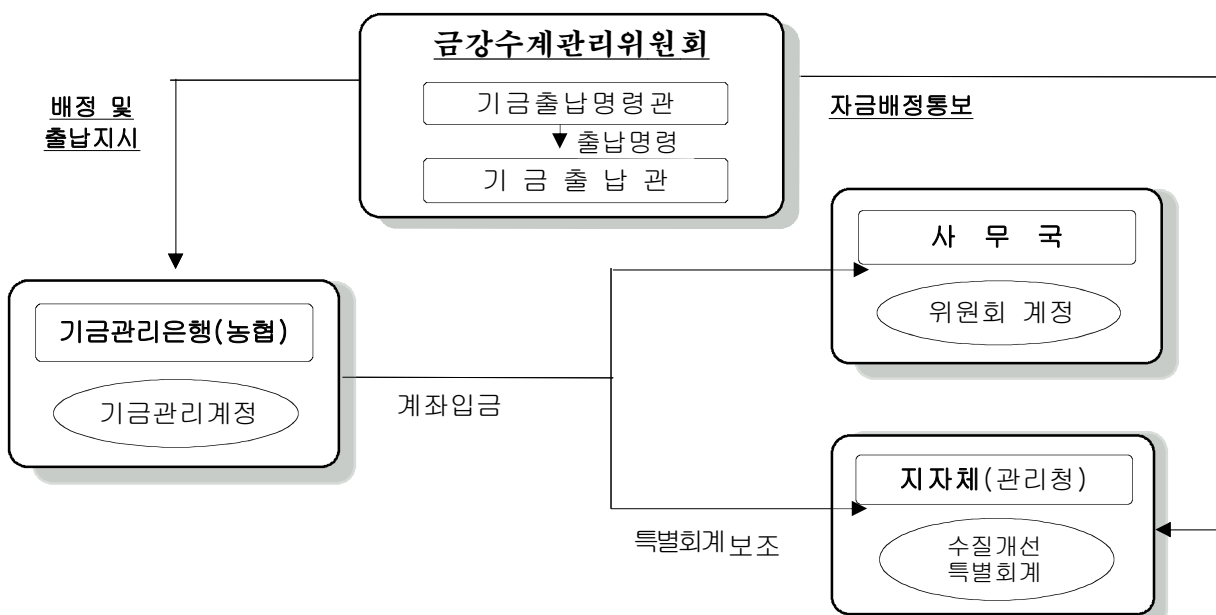



## 17. 낙동강수계관리기금

(Fund for management of Nakdong River)

### 1. 기금 개요

(1) 설치근거 / 목적	○ 근거 : 「낙동강수계 물관리 및 주민지원 등에 관한 법률」제33조 ○ 목적 : 낙동강수계 수자원과 오염원을 적정하게 관리하고 상수원 상류지역 수질개선 및 주민지원사업의 효율적 추진			
(2) 설치연도	2002년	(3) 운용개시연도	2002년	
(4) 주무부처	환경부	(5) 관리주체	낙동강수계관리위원회	
(6) 조성재원 (조항)	○ 물이용부담금 및 가산금(물사용량 × 부과율(170원/톤)) ○ 국가 외의 자가 출연하는 현금·물품, 그 밖의 재산 ○ 차입금 ○ 매수한 토지등으로부터 발생하는 수입 및 토지 등의 매도금액 ○ 기금운용수익금			
(7) 기금의 용도 (조항)	○ 주민지원사업 ○ 환경기초시설의 설치 및 운영사업 ○ 기타수질개선지원사업 ○ 토지 등의 매수사업 및 수변녹지조성사업 ○ 오염총량관리 등			
(8) 여유자금 운용범위	○ 제1금융권 상품 ○ 연기금투자품			
(9) 회계방식	○ 국가회계기준(복식부기)			
(10) 기금관리방식	직접관리	부서명 : 낙동강수계관리위원회 재정계획과 (Tel : 055-211-1737)		
	위탁관리	기관명 : -		
		인력규모 : - 명(본부 명, 일선기관 명)		
(11) 위탁 관리시 관리비지급방식	부서운영비지급 방식 (지급규모, 백만원)	‘17실지급	‘18실지급	‘19계획
		-	-	-
	대하.대출 금리차 지원방식 (대하: %, 대출: %)	‘17실지급	‘18실지급	‘19계획
		-	-	-

## 2. 기금운용 현황

(1) 기금운용 총괄표

(억원)

수 입 ( 조 달 )				지 출			
항 목	'17실적	'18실적	'19계획	항 목	'17실적	'18실적	'19계획
합 계	2,568	2,676	2,525	합 계	2,568	2,676	2,525
○ 자체수입	2,406	2,526	2,429	○ 사업비	2,382	2,403	2,385
- 물이용부담금	2,293	2,431	2,349	- 경상사업	2,382	2,403	2,385
- 기타재산수입	4	4	6	- 자본지출	-	-	-
- 기타경상이전수입 등	109	91	74	- 융자사업	-	-	-
				○ 기금운영비	36	40	40
				- 인건비	1	1	1
				- 기타운영비	35	39	39
○ 정부내부수입	-	-	-	○ 정부내부지출	-	-	-
○ 차입금	-	-	-	○ 차입금원금상환	-	-	-
				○ 차입금이자상환	-	-	-
○ 기타여유자금회수	162	150	96	○ 기타여유자금운용	150	233	100
- 통화금융기관회수	162	150	96	- 통화금융기관예치	150	233	100

(2) 사업별 지원 현황

<경상사업>

사 업 명	사 업 내 용	지원대상	실적 및 계획 (당년, 억원)		
			'17	'18	'19
합 계			2,382	2,403	2,385
○주민지원사업	- 관리청별 주민지원 - 주민지원사업 평가 및 DB지원	○상수원관리지역등 주민	268 4	240 4	229 5
○환경기초시설	- 환경기초시설 설치 - 환경기초시설 운영	○낙동강수계지역	721 820	796 799	693 851
○기타수질개선폰원	- 상수원관리지역관리사업 - 환경기초조사연구 - 정수비용지원 - 완충저류시설 운영지원 - 수질보전활동지원 - 비점오염저감사업 - 낙동강발원지물길복원사업 - 하천하구쓰레기정화사업	○낙동강수계지역 ○낙동강수계지역 ○낙동강수계지역 ○낙동강수계지역 ○낙동강수계지역 ○낙동강수계지역 ○강원도태백시 ○낙동강수계지역	29 30 1 31 14 9 14 10	29 28 - 30 13 15 6 9	28 29 8 28 13 12 3 9
○토지매수및수변구역관리	- 토지등의 매수 - 수변녹지조성관리사업	○낙동강수계 중 상수원 관리지역 등	308 66	286 69	326 90
○오염총량관리	- 오염총량관리 - 오염총량관리조사연구	○오염총량관리사업지역 ○조사연구반 운영	27 30	49 30	31 30

### 3. 기금조성 현황 및 계획

(억원)

		'17(누계)	'18년 실적		'19년 계획		비 고
			당 년	누 계	당 년	누 계	
총 조 성	○출연금	-	-	-	-	-	
	- 정부출연	-	-	-	-	-	
	- 민간출연	-	-	-	-	-	
	○부담금	28,423	2,431	30,854	2,349	33,203	
	○차입금	-	-	-	-	-	
	- 특별회계	-	-	-	-	-	
	- 공공기금	-	-	-	-	-	
	- 한 은	-	-	-	-	-	
	- 통화금융기관	-	-	-	-	-	
	- 비통화금융기관	-	-	-	-	-	
	- 기타민간	-	-	-	-	-	
	- 부문간차입	-	-	-	-	-	
	- 차 관	-	-	-	-	-	
	○운영수입	755	95	850	80	930	
	- 이자수입	125	4	129	6	135	
	- 재화및용역판매수입	-	-	-	-	-	
	- 기 타	630	91	721	74	795	
	○평가계정	-	-	-	-	-	
소 계 (A)		29,178	2,526	31,704	2,429	34,133	
사 용 액	○경상지출	28,574	2,403	30,977	2,385	33,362	
	○정부내부상환	-	-	-	-	-	
	○차입금원금상환	-	-	-	-	-	
	○차입금이자상환	-	-	-	-	-	
	○기금운영비	454	40	494	40	534	
	○평가계정	-	-	-	-	-	
	소 계 (B)	29,028	2,443	31,471	2,425	33,896	
순조성액 (A-B)		150	83	233	4	237	

#### 4. 자산 보유 현황

(억원)

구 분	'17년말(잔액)	'18년말(잔액)	'19년말(추정)
합 계	1,941	2,114	2,374
○ 금융자산	150	233	237
- 한은예치	-	-	-
- 통화금융기관예치	150	233	237
- 비통화금융기관예치	-	-	-
- 국채매입	-	-	-
- 국채외 채권매입	-	-	-
- 주식매입	-	-	-
- 기타 민간예치	-	-	-
○ 정부내부거래	-	-	-
- 타회계예탁	-	-	-
- 타기금예탁	-	-	-
- 부문간예탁	-	-	-
○ 부동산	1,611	1,663	1,919
- 토 지	1,609	1,661	1,917
- 건 물	2	2	2
- 기 타	-	-	-
○ 기타자산(미수채권 등)	180	218	218

#### 5. 지원체계

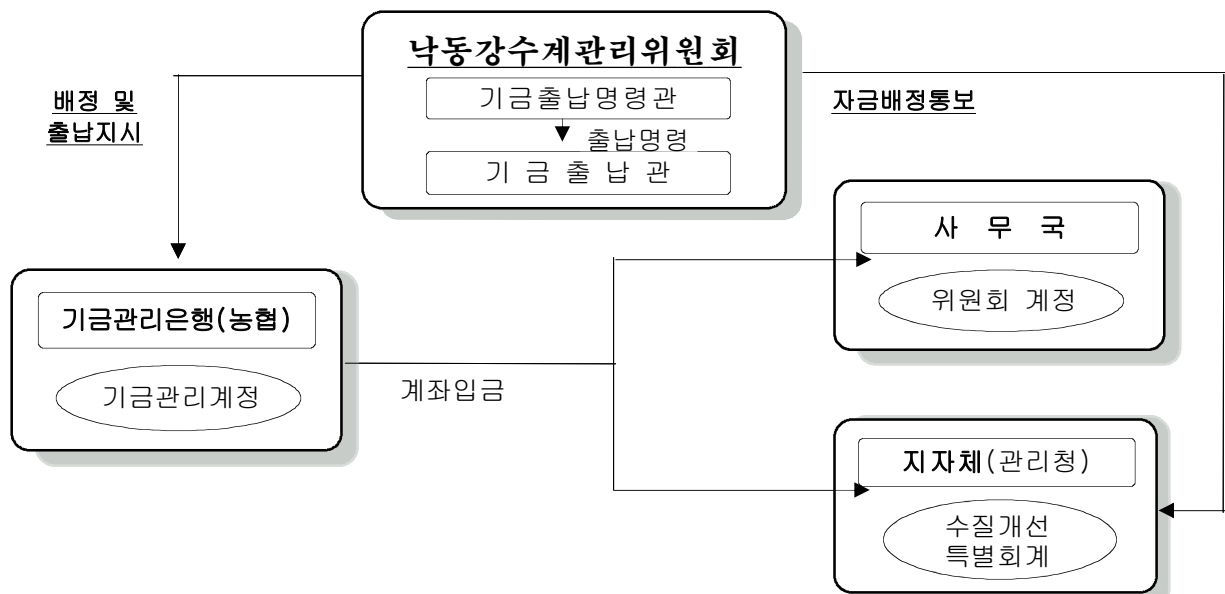

## 18. 남북협력기금

(Inter-Korean Cooperation Fund)

### 1. 기금 개요

(1) 설치근거 / 목적	○ 근거 : 남북협력기금법 제3조 ○ 목적 : 남북간의 상호교류와 협력을 지원			
(2) 설치연도	1991년	(3) 운용개시연도	1991년	
(4) 주무부처	통일부	(5) 관리주체	통일부장관	
(6) 조성재원 (조항)	○ 남북협력기금법 제4조(기금의재원) 1. 정부 및 정부외의 자의 출자금 2. 제5조에 따른 장기차입금 3. 「공공자금관리기금법」에 의한 공공자금관리기금으로부터의 예수금 4. 기금의 운용수익금 5. 그 밖에 대통령령으로 정하는 수입금			
(7) 기금의 용도 (조항)	○ 남북한 주민의 남북왕래에 필요한 경비지원 ○ 남북간 문화·학술·체육분야 협력사업에 소요되는 자금의 지원 ○ 남북간 교역 및 경제협력사업에 소요되는 자금의 지원 또는 용자 ○ 민족의 신뢰와 민족공동체 회복에 이바지하는 남북교류·협력에 필요한 자금의 용자·지원 등			
(8) 여유자금 운용범위	○ 적격 금융기관의 금융상품(정기예금, CD, MMDA 등) ○ 국채, 공채의 매입 ○ 「공공자금관리기금법」에 따른 공공자금관리기금으로의 예탁 ○ 기타 유가증권(수익증권/MMF 등, 연기금투자폴로 한정)			
(9) 회계방식	○ 국가회계기준			
(10) 기금관리방식	직접관리	부서명 : 통일부 기획재정담당관 (Tel : 02-2100-5744)		
	위탁관리	기관명 : 한국수출입은행 남북협력본부 (Tel : 02-3779-6643)		
		인력규모 : 43명(본부 42명, 일선기관 1명)		
(11) 위탁 관리시 관리비지급방식	부서운영비지급 방식 (지급규모, 백만원)	‘17실지급	‘18실지급	‘19계획
		2,279	2,270	2,250
	대하·대출 금리차 지원방식 (대하: %, 대출: %)	‘17실지급	‘18실지급	‘19계획
		-	-	-

## 2. 기금운용 현황

(1) 기금운용 총괄표

(억원)

수 입 ( 조 달 )				지 출			
항 목	'17실적	'18실적	'19계획	항 목	'17실적	'18실적	'19계획
합 계	11,967	6,411	14,903	합 계	11,967	6,411	14,903
○ 자체수입	183	201	977	○ 사업비	684	2,117	11,036
- 이자수입	35	82	70	- 경상사업	657	2,091	9,451
- 사업수입	1	1	35	- 융자사업	27	26	1,585
- 융자원금회수	87	79	360				
- 융자이자수입	23	22	70	○ 기금운영비	25	28	27
- 기타	37	17	441	- 인건비	-	-	-
				- 기타운영비	25	28	27
○ 정부내부수입	9,480	3,421	12,531	○ 정부내부지출	8,470	3,420	3,039
- 일반회계전입	1,830	637	1,000	- 공자예수원금상환	7,650	2,784	2,030
- 공자기금예수	7,650	2,784	11,531	- 공자예수이자상환	820	636	1,009
○ 차입금	-	-	-	○ 차입금원금상환	-	-	-
				○ 차입금이자상환	-	-	-
○ 기타여유자금회수	2,304	2,788	1,395	○ 기타여유자금운용	2,788	846	801
- 통화금융기관회수	32	602	447	- 통화금융기관예치	602	562	513
- 비통화금융기관회수	2,272	2,186	948	- 비통화금융기관예치	2186	284	288

(2) 사업별 지원 현황

<경상사업>

사 업 명	사 업 내 용	지원대상	실적 및 계획 (당년, 억원)		
			'17	'18	'19
합 계			657	2,092	9,451
○한반도통일미래센터(운영)	- 한반도통일미래센터 운영비지원	○남북한주민	42	42	63
○사회문화교류지원	- 문화학술체육 협력사업 경비지원	○사회문화협력사업자	37	100	205
○이산가족교류지원	- 당국·민간차원 이산가족교류 지원	○남북이산가족	7	51	395
○구호지원	- 자연재해 등 인도적 위기상황 지원	○북한주민	-	-	815
○민생협력지원	- 북한 취약계층 대상 인도적지원	○북한주민	13	27	4,513
○경제교류협력보험	- 대북거래에 수반되는 비상위험 보험	○교역경협기업	1	96	95
○경협기반(무상)	- 남북경제협력 기반조성	○남북한주민	403	1,663	3,093
○DMZ평화관광지구개발	- 세계DMZ포럼 개최 등	○남북한주민	-	1	110
○경제교류협력지원	- 개성공단 기반조성 및 관리·운영	○개성공단지원재단등	154	112	161

<자본지출>

사 업 명	사 업 내 용	실적 및 계획 (당년, 억원)		
		'17	'18	'19
합 계		-	-	-

<융자사업>

사 업 명	사 업 내 용	융자대상기관 (융자요건)	융자취급 기 관
합 계			
○인도적지원(융자)	- 남북 당국간 합의에 의한 식량차관	○북한(조선무역은행)	통일부 (한국수출입은행)
○경제교류협력자금대출(융자)	- 남북교역 및 경협사업의 소요자금 지원	○교역·경협기업	
○경협기반(융자)	- 남북교류 및 협력사업에 필요한 자금융자	○북한(조선무역은행)	
○개성공단 운영대출	- 개성공단 관리·운영에 필요한 자금융자	○개성공단지원재단	
○경수로사업	- 제네바합의에 따른 경수로제공 자금대출	○한반도에너지개발기구	

사 업 명	인 수 조 건			융 자 규 모(억원)			
	대하금리 (년리)	대출금리 (년리)	총상환기간 (거치기간)	'17실적 (년말잔액)	'18실적 (년말잔액)	'19계획	
						신규	잔액
합 계				27,502	27,884	1,585	29,469
○인도적지원(융자)	-	1%	30(10)년	7,715	8,051	-	8,051
○경제교류협력자금대출(융자)	-	1.0~5.9%	1년~15(5)년	1,737	2,022	238	2,260
○경협기반(융자)	-	1%	15~30년 (5~10년)	2,255	2,354	1,196	3,550
○개성공단 운영대출	-	0~1.5%	1년~15년	2,051	1,713	151	1,864
○경수로사업	-	0%	20(3)년	13,744	13,744	-	13,744



### 3. 기금조성 현황 및 계획

(억원)

		'17(누계)	'18년 실적		'19년 계획		비 고
			당 년	누 계	당 년	누 계	
총 조 성	○출연금	50,795	637	51,432	1,002	52,434	
	- 정부출연	50,768	637	51,405	1,000	52,405	
	- 민간출연	27	0	27	2	29	
	○부담금	-	-	-	-	-	
	○차입금	77,663	2,784	80,447	11,531	91,978	
	- 특별회계	-	-	-	-	-	
	- 공공기금	77,663	2,784	80,447	11,531	91,978	
	- 한 은	-	-	-	-	-	
	- 통화금융기관	-	-	-	-	-	
	- 비통화금융기관	-	-	-	-	-	
	- 기타민간	-	-	-	-	-	
	- 부문간차입	-	-	-	-	-	
	- 차 관	-	-	-	-	-	
	○운영수입	9,679	188	9,867	774	10,641	
	- 이자수입	7,878	127	8,005	300	8,305	
	- 재화및용역판매수입	124	1	125	34	159	
	- 기 타	1,677	60	1,737	440	2,177	
	○평가계정	2,565	479	3,044	550	3,594	
	소 계 (A)	140,702	4,088	144,790	13,857	158,647	
사 용 액	○경상지출	36,819	2,091	38,910	9,451	48,361	
	○정부내부상환	70,340	3,420	73,760	3,039	76,799	
	○차입금원금상환	-	-	-	-	-	
	○차입금이자상환	-	-	-	-	-	
	○기금운영비	394	28	422	27	449	
	○평가계정	1,689	403	2,092	13	2,105	
	소 계 (B)	109,242	5,942	115,184	12,530	127,714	
순조성액 (A-B)		31,460	△1,854	29,606	1,327	30,933	

#### 4. 자산 보유 현황

(억원)

구 분	'17년말(잔액)	'18년말(잔액)	'19년말(추정)
합 계	31,460	29,606	30,933
○ 금융자산	2,817	814	801
- 한은예치	1	-	-
- 통화금융기관예치	602	562	513
- 비통화금융기관예치	2,214	252	288
- 국채매입	-	-	-
- 국채외 채권매입	-	-	-
- 주식매입	-	-	-
- 기타 민간예치	-	-	-
○ 정부내부거래	-	-	-
- 타회계예탁	-	-	-
- 타기금예탁	-	-	-
- 부문간예탁	-	-	-
○ 부동산	571	561	550
- 토 지	385	375	364
- 건 물	186	186	186
- 기 타	-	-	-
○ 기타자산(미수수익 등)	28,072	28,231	29,582

#### 5. 지원체계

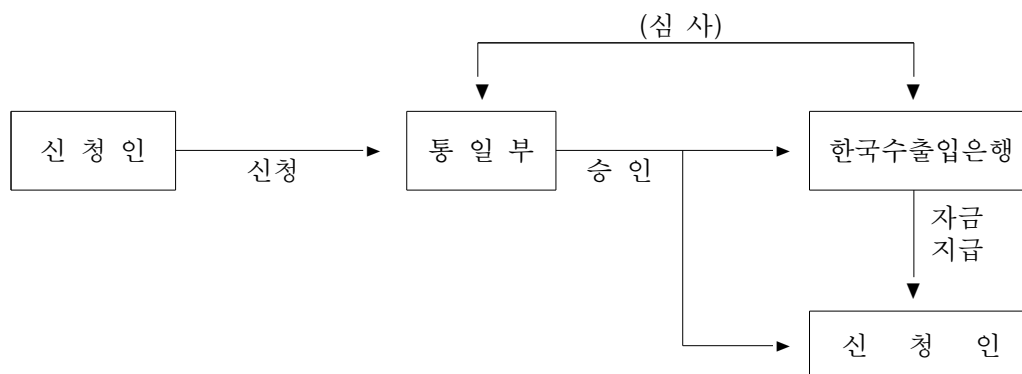

## 19. 농산물가격안정기금

(Fund for Agricultural Marketing & Price Stabilization)

### 1. 기금 개요

(1) 설치근거 / 목적	○ 근거 : 농수산물 유통 및 가격안정에 관한 법률 제54조 ○ 목적 : 농산물 유통구조개선 촉진 및 농산물의 원활한 수급과 가격안정 도모			
(2) 설치연도	1966년	(3) 운용개시연도	1968년	
(4) 주무부처	농림축산식품부	(5) 관리주체	농림축산식품부장관	
(6) 조성재원 (조항)	○ 제55조(기금의 조성) 1. 정부의 출연금 2. 기금 운용에 따른 수익금 3. 농산물 수입이익금 및 다른 법률의 규정에 따라 납입되는 금액 4. 다른 기금으로부터의 출연금			
(7) 기금의 용도 (조항)	○ 제57조(기금의 용도) 1. 농산물의 가격조절과 생산·출하의 장려 또는 조절 2. 농산물의 수출촉진 및 보관·관리와 가공 3. 도매시장·공판장·민영도매시장 및 경매식 집하장의 출하촉진·시설 및 운영 4. 농산물의 상품성 향상, 기타 농산물의 유통구조개선·가격안정 및 종자산업 진흥을 위하여 필요한 사업			
(8) 여유자금 운용범위	○ 제60조의2(여유자금의 운용) 1. 「은행법」에 따른 은행에 예치 2. 국채·공채, 그 밖에 「자본시장과 금융투자업에 관한 법률」 제4조에 따른 증권 의 매입			
(9) 회계방식	○ 국가회계			
(10) 기금관리방식	직접관리	부서명 : 농림축산식품부 유통정책과(Tel: 044-201-2225)		
	위탁관리	기관명: 한국농수산물유통공사 재무관리처 기금관리부(Tel: 061-931-1120)		
		인력규모 : 10명(본사 10명)		
(11) 위탁 관리시 관리비지급방식	부서운영비지급 방식 (지급규모, 백만원)	'17실지급	'18실지급	'19계획
		1,216	1,373	1,417
	대하·대출 금리차 지원방식 (대하: %, 대출: %)	'17실지급	'18실지급	'19계획
		-	-	-

## 2. 기금운용 현황

(1) 기금운용 총괄표

(억원)

수 입 ( 조 달 )				지 출			
항 목	'17실적	'18실적	'19계획	항 목	'17실적	'18실적	'19계획
합 계	23,113	23,852	24,025	합 계	23,113	23,852	24,025
○ 자체수입	18,102	20,821	21,732	○ 사업비	19,587	20,436	20,962
- 부담금(수입권공매)	494	558	447	- 경상사업	8,315	8,144	7,855
- 농산물판매수입	6,373	5,437	8,032	- 자본지출	219	127	58
- 융자금회수	9,271	12,472	11,256	- 융자사업	11,053	12,165	13,049
- 융자이자수입	92	64	117	○ 기금운영비	494	506	520
- 기타수입	1,872	2,290	1,880	- 인건비	7	7	7
■ 위약금	18	73	54	- 기타경비	5	6	7
■ 기타경상이전수입	1,720	1,810	1,124	- 기타운영비	482	493	506
■ 건물매각대	-	10	53				
■ 토지매각대	-	191	559				
■ 기타	134	206	90				
○ 정부내부수입	-	-	-	○ 정부내부지출	-	-	-
- 공자예탁원금회수	-	-	-				
- 공자예탁이자회수	-	-	-				
○ 차입금	-	-	-	○ 차입금원금상환	-	-	-
				○ 차입금이자상환	-	-	-
○ 기타여유자금회수	5,011	3,031	2,293	○ 기타여유자금운용	3,032	2,910	2,543
- 한국은행회수	130	25	-	- 한국은행예치	25	26	-
- 통화금융기관회수	49	300	742	- 통화금융기관예치	300	200	1,565
- 비통화금융기관회수	4,650	2,706	1,500	- 비통화금융기관예치	2,707	2,684	978
- 유가증권매각	182	-	51				

(2) 사업별 지원 현황

<경상사업>

사 업 명	사 업 내 용	지원대상	실적 및 계획 (당년, 억원)		
			'17	'18	'19
합 계			8,315	8,144	7,855
○ 비축지원	- 저장성이 있는 농산물을 정부가 수매 수입 비축한 후 탄력적으로 방출하여 농산물의 수급 및 가격안정 도모	직접사업 한국농수산식품유통공사 (수해 농산물생산소자)	5,940	5,556	5,388
○ 농산물유통소비정보조사 (비축지원에서 분리)	- 농산물 가격·수급·수입·유통실태 및 친환경농산물 유통소비실태 조사	한국농수산식품유통공사	-	34	35
○ 자조금지원	- 농산물 판로확대 및 농가소득 증진 을 위하여 자조금 단체에 수급조절, 소비촉진 및 시장개척 등 지원	자조금단체	71	69	81
○ 농산물유통유통조절지원	- 사전작자율적 수급안정 체계 구축 지원 (계약재배 농업인의 일정약정금액을 보전하여 주고 사전 면적조절 등 강화된 수급의무 부여, 유통협약 또는 유통조절 명령 이행시 손실지원)	생산자단체 주산지협의체 등	100	168	160
○ 공영도매시장 시설현대화	- 도매시장의 노후화된 시설을 개선 하고, 물류체계 개선을 통해 농산물 유통 효율화 및 하역기계화 인프라 구축	한국농수산식품 유통공사	62	109	103
○ 농식품유통교육훈련	- 농식품 유통 종사자에 대한 장기(6 개월~1년), 단기(1~7일) 교육 실시	한국농수산식품유통공사 유통교육원	24	23	23
○ 농산물산지유통시설	- 산지 농산물을 규격화·상품화하기 위해 필요한 집하·선별·포장·저장 및 출하 등의 기능 수행을 위한 복 합시설 건립·보완지원	지방자치단체 한국농수산식품유통공사	283	302	309
○ 농산물마케팅지원	- 산지유통을 개별유통에서 통합마케팅 중심으로 광역화할 수 있도록 농가조 직화·마케팅 및 국산 과일·화훼 등 소 비촉진 지원	지방자치단체 한국농수산식품유통공사 생산자단체	66	83	83
○ 국제 난 엑스포 개최	- 국내외 난 산업여건과 국제 난 엑스포 개최가 난 산업발전에 미치는 파급 영향 등에 대한 연구 용역	직접사업 (연구기관 또는 단체를 통한 용역)	-	1	-

사 업 명	사 업 내 용	지원대상	실적 및 계획 (당년, 억원)		
			'17	'18	'19
○ 화훼종합유통건립지원	- 화훼류 수집, 보관, 포장, 배송 및 도매(경매) 기능을 가진 화훼전용 유통센터 건립	지방자치단체	-	24	24
○ 도매유통활성화지원	- 도매시장 평가, 온라인경매 등 도매 시장 운영·관리 지원	한국농수산식품 유통공사 지방자치단체,	7	10	7
○ 농산물직거래활성화 지원	- 로컬푸드직매장, 직거래장터, 온라인 직거래 등 직거래 및 신유통확산을 위한 산지·소비지 인프라 구축 지원	농림수산식품 교육문화정보원 한국농수산식품 유통공사	144	147	132
○ 종자수매·공급	- 우리 농산물의 품질경쟁력 강화, 농업인의 소득증대 및 안정적인 영농을 위해 벼·보리·밀·콩 등 주요 식량작물의 고품질 우량종자를 수매하여 수요 농가에 공급	직접사업 (수혜: 종자생산 농가)	656	713	602
○ 한식진흥 및 음식관광 활성화	- 한식세계화를 위한 인프라구축, 인력 양성, 경쟁력 강화, 국내외 홍보	한식진흥원	105	121	99
○ 농식품글로벌경쟁력 강화	- 품목별 선도조직 확대 육성 및 농가의 조직화 교육, 수출전문단지육성, 해외인증, 마케팅 등 지원으로 농식품 수출 확대 기반 마련	수출업체, 한국농수산식품 유통공사	720	714	725
○ 전통발효식품육성	- 전통식품산업의 경쟁력 제고 및 6차 산업화 촉진 등을 통해 우리농산물 확대 및 우리나라 대표식품으로 김치·장류·전통주 등 전통발효식품의 산업화 세계화 추진	지방자치단체, 한국농수산식품유통공사, 김치자조금단체, 식품명인 등	137	70	84

<자본지출>

사 업 명	사 업 내 용	실적 및 계획 (당년, 억원)		
		'17	'18	'19
합 계		219	127	58
○ 비축지원	- 비축창고의 노후설비 및 장비 개보수, 자산취득	54	55	58
○ 비축기지현대화 및 광역화	- 비축사업을 수행하기 위한 비축기지의 현대화 및 광역화 도모	165	72	-

<용자사업>

사 업 명	사 업 내 용	용자대상기관 (용자요건)	용자취급 기 관
○ 친환경농산물 직거래지원(용자)	- 친환경농산물 생산자·소비자단체 등에 대한 직거래 매취자금 등 용자 지원	친환경농산물단체 친환경 물류센터 등	농협경제지주, 한국농수산물 유통공사
○ 비축지원 (비축기지 인수자금 지원)	- 비축기지 현대화 및 광역화 사업 종료에 따라 기존 정부비축기지(6개소) 공공매각 시 매입기관(aT)에 인수를 위한 정책자금 지원	한국농수산물유통공사	기금 직접대출
○ 산지유통종합자금 (용자)	- 산지유통조직의 산지유통활성화자금(원물 확보) 및 노지채소·과실류·과채류의 수급 안정자금(계약재배) 지원	생산자단체, 농업인 지역농협 등	농협경제지주, 한국농수산물 유통공사
○ 공영도매시장 시설현대화(용자)	- 도매시장의 노후화된 시설을 개선하고, 물류체계 개선을 통해 농산물 유통 효율화 및 하역기계화 인프라 구축	도매시장개설자(지자체)	한국농수산물 유통공사
○ 인삼특용작물계약화 (용자)	- 인삼·특용작물 계약재배자금 및 인삼종자· 특용작물 구매자금 지원	인삼·특용작물재배농가 생산자단체	농협경제지주
○ 도매유통활성화지원 (용자)	- 도매유통 관계자(도매시장, 공판장 등)에게 결제자금 등을 지원하여 농산물 출하촉진 및 도매유통활성화 유도	도매시장, 공판장, 생산자단체 등	농협경제지주, 한국농수산물 유통공사
○ 농산물직거래활성화 지원(용자)	- 사이버거래소 선결제를 위한 결제자금 및 산지에서 농산물 직구매를 지원하기 위한 직거래 구매자금 지원	aT사이버거래소, 생산자단 체, 협동조합 등	한국농수산물 유통공사
○ 농식품글로벌육성 지원자금(용자)	- 농식품 수출에 필요한 원료구매 및 운영 자금지원과 수출업체의 시설현대화 자금지원	농식품 수출업체	한국농수산물 유통공사
○ 식품외식종합자금 (용자)	- 식품제조·가공·신선편이·전통발효 제조·가공· 수출업체의 품질 향상 및 안전성 확보를 위한 시설현대화 등 지원	식품제조업체, 외식업체, 농공상융합형 중소기업 등	한국농수산물 유통공사
○ 학교급식지원센터 운영활성화(용자)	- 학교급식에 공급되는 식재료의 안정적 공급망 구축에 필요한 용자자금 지원	학교급식지원센터, 학교 급식 식재료 공급업체 등	한국농수산물 유통공사

사 업 명	인 수 조 건			용 자 규 모(억원)			
	대하금리 (연리)	대출금리 (연리)	총상환기간 <sup>1)</sup> (거치기간)	'17실적 (연말잔액)	'18실적 (연말잔액)	'19계획	
						신규	잔액
합 계				28,073	27,766	13,049	30,121
○ 친환경농산물 직거래지원(용자)				191	240	225	223
- 직거래 매추자금 지원	1.25 ~ 2.8	2.5 ~ 3.0	1	191	238		
- 판매장 개설자금 지원	0.75 ~ 2.8	2.0 ~ 3.0	5(2)	-	2		
○ 비축지원	기재부협약중	기재부협약중	기재부협약중	-	-	743	743
○ 산지유통종합자금(용자)				19,626	18,878	5,628	20,096
- 산지유통활성화	△1.25 ~ 2.8	0.0 ~ 3.0	3(3)	8,406	8,091	3,200	
- 노지채소수급안정	△1.25 ~ 0.0	0.0	5(5)	11,220	10,787	2,428	
○ 공영도매시장시설현대화 (용자)	2.8	3.0	10(3) 가락시장: 20(7) 인삼: 5(5),	1,159	1,265	138	1,357
○ 인삼특용작물계열화(용자)	△1.25 ~ 2.8	0.0 ~ 3.0	인삼종자: 1 특용작물: 3(3)	860	716	194	821
○ 농산물산지유통시장지원	0.75 ~ 2.8	2.0 ~ 3.0	10(3)	89	72	-	56
○ 도매유통활성화지원(용자)	△1.25 ~ 2.8	0.0 ~ 3.0	1	848	791	969	956
○ 농산물직거래활성화 지원(용자)	0 ~ 2.8	0 ~ 3.0	1	385	378	383	377
○ 농식품글로벌육성 지원자금(용자)				2,885	3,278	3,386	3358
- 원료구매	1.25 ~ 1.75	2.5 ~ 3.0	1	2,861	3,206	3,338	
- 시설현대화	0.75 ~ 1.75	2.0 ~ 3.0	10(3)	24	72	48	
○ 농식품수출지원자금(용자)				200	200	-	197
○ 식품의식종합자금(용자)				1,777	1,865	1,300	1855
- 식품가공원료매입	1.25 ~ 2.8	2.5 ~ 3.0	일반: 1 전통주: 2	784	995	890	
- 농식품시설현대화	0.75 ~ 1.75	2.0 ~ 3.0	운영자금: 2 시설자금: 10(3)	451	349	100	
- 외식업체육성	0.75 ~ 1.75	2.0 ~ 3.0	운영자금: 1 시설자금: 5(2)	29	66	100	
- 농공상융복합형 중소기업지원	0.75 ~ 1.75	2.0 ~ 3.0	운영자금: 2 시설자금: 10(3)	310	342	210	
- 소비지유통시설				137	75	-	
- 우수시설현대화				1	-	-	
- 가공시설현대화				9	-	-	
- 무역진흥센터건설				56	38	-	
○ 학교급식지원센터 운영활성화(용자)	1.25 ~ 1.75	2.5 ~ 3.0	1	53	83	83	82

1) 총상환기간 = 거치기간 + 상환기간이며, 거치기간을 괄호안에 별도 기재



### 3. 기금조성 현황 및 계획

(억원)

		'17(누계)	'18년 실적		'19년 계획		비 고
			당 년	누 계	당 년	누 계	
총 조 성	○출연금	1,656	-	1,656	-	1,656	
	- 정부출연	1,656	-	1,656	-	1,656	
	- 민간출연	-	-	-	-	-	
	○부담금	12,715	523	13,238	447	13,685	
	○차입금	-	-	-	-	-	
	- 특별회계	-	-	-	-	-	
	- 공공기금	-	-	-	-	-	
	- 한 은	-	-	-	-	-	
	- 통화금융기관	-	-	-	-	-	
	- 비통화금융기관	-	-	-	-	-	
	- 기타민간	-	-	-	-	-	
	- 부문간차입	-	-	-	-	-	
	- 차 관	-	-	-	-	-	
	○운영수입	175,218	6,692	181,910	9,704	191,614	
	- 이자수입	15,600	624	16,224	117	16,341	
	- 재화및용역판매수입	-	-	-	-	-	
	- 기 타	159,618	6,068	165,686	9,587	175,273	
	○평가계정	2,586	-	2,586	-	2,586	
	소 계 (A)	192,175	7,215	199,390	10,151	209,541	
사 용 액	○경상지출	138,073	7,502	145,575	10,441	156,016	
	○정부내부상환	4,002	-	4,002	-	4,002	
	○차입금원금상환	-	-	-	-	-	
	○차입금이자상환	-	-	-	-	-	
	○기금운영비	8,871	44	8,915	520	9,435	
	○평가계정	1,486	133	1,619	-	1,619	
	소 계 (B)	152,432	7,679	160,111	10,961	171,072	
순조성액 (A-B)		39,743	△464	39,279	△810	38,469	

#### 4. 자산 보유 현황

(억원)

구 분	'17년말(잔액)	'18년말(잔액)	'19년말(추정)
합 계	40,161	39,704	38,934
○ 금융자산	7,266	7,717	7,107
- 한은예치	25	26	-
- 통화금융기관예치	2,123	2,930	3,689
- 비통화금융기관예치	2,717	2,200	988
- 국채매입	-	30	30
- 국채외 채권매입	-	-	-
- 주식매입	-	-	-
- 기타 민간예치	2,401	2,531	2,400
○ 정부내부거래	-	-	-
- 타회계예탁	-	-	-
(○○회계예탁분)	-	-	-
- 타기금예탁	-	-	-
(공공자금관리기금예탁분)	-	-	-
- 부문간예탁	-	-	-
○ 부동산	3,165	3,099	2,741
- 토 지	1,907	1,809	1,546
- 건 물	1,002	1,172	1,027
- 기 타	256	118	168
○ 기타자산(미수수익)	29,730	28,888	29,086

## 5. 지원체계

### □ 관리체계

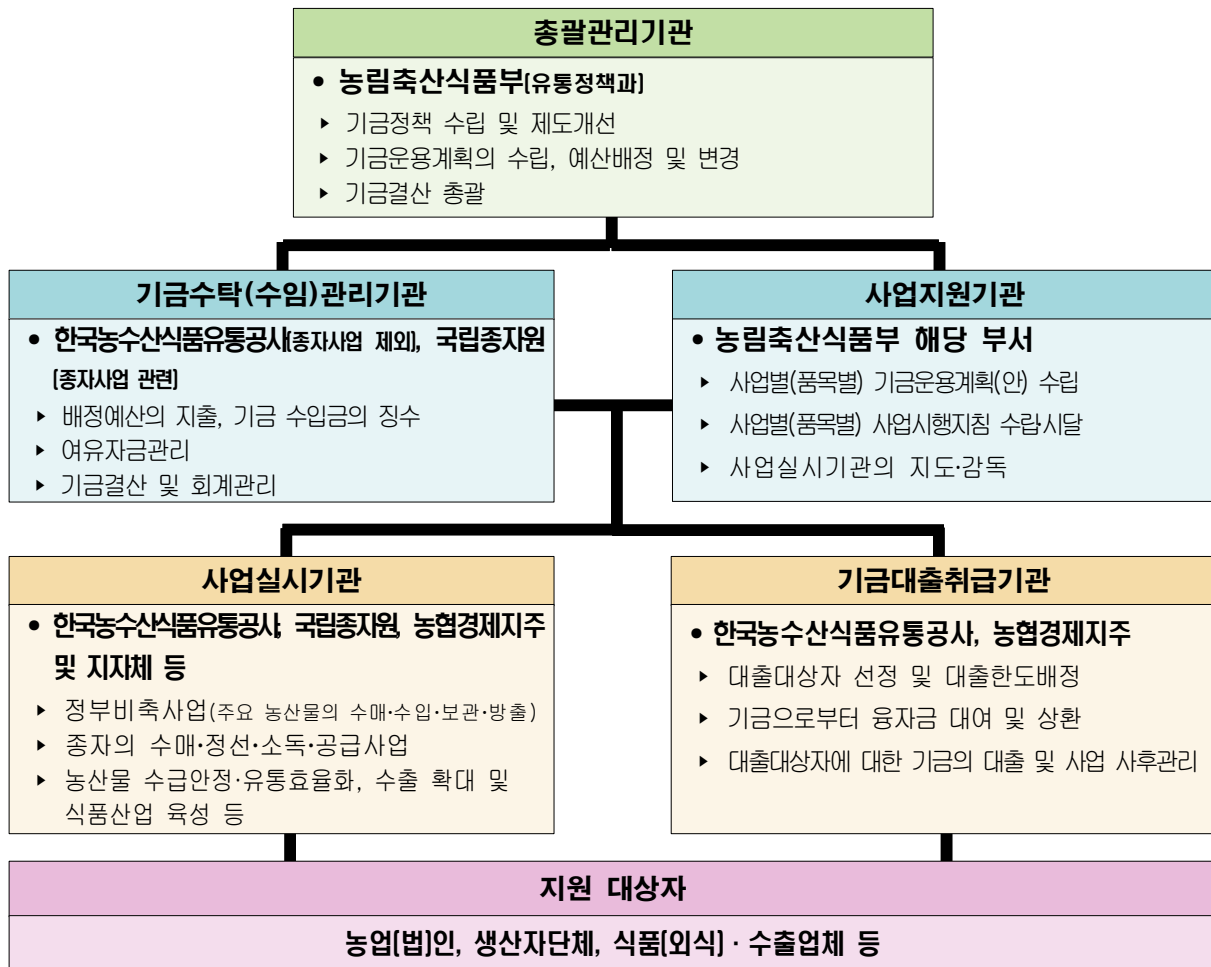

### □ 융자사업

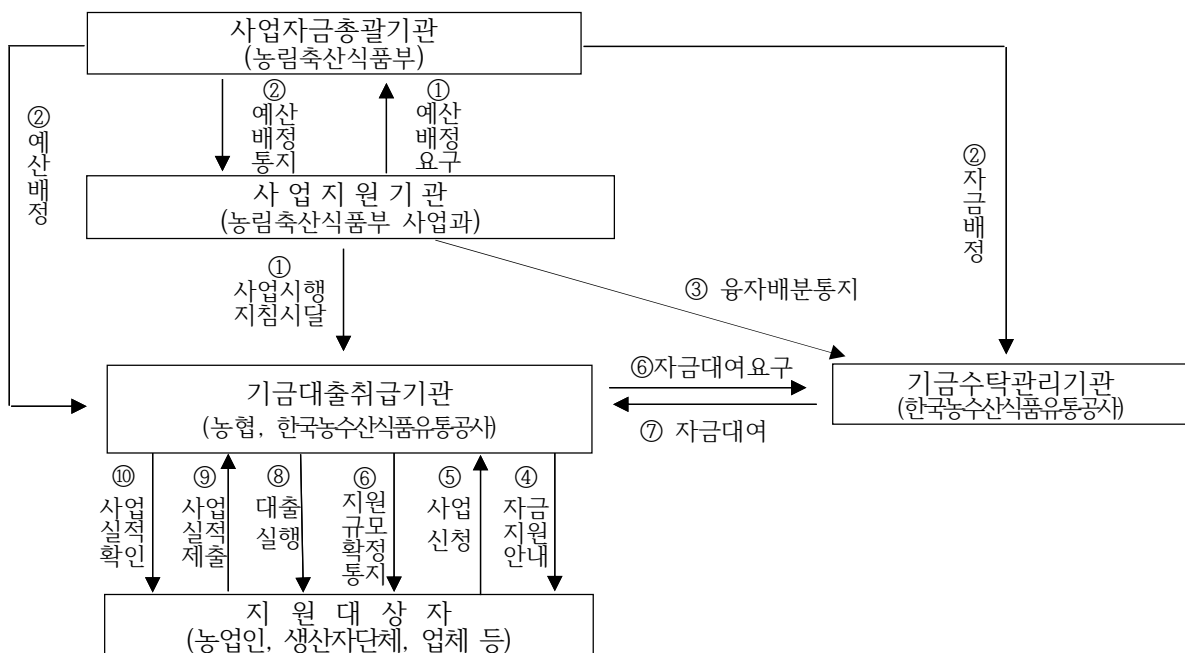

○ 수매비축

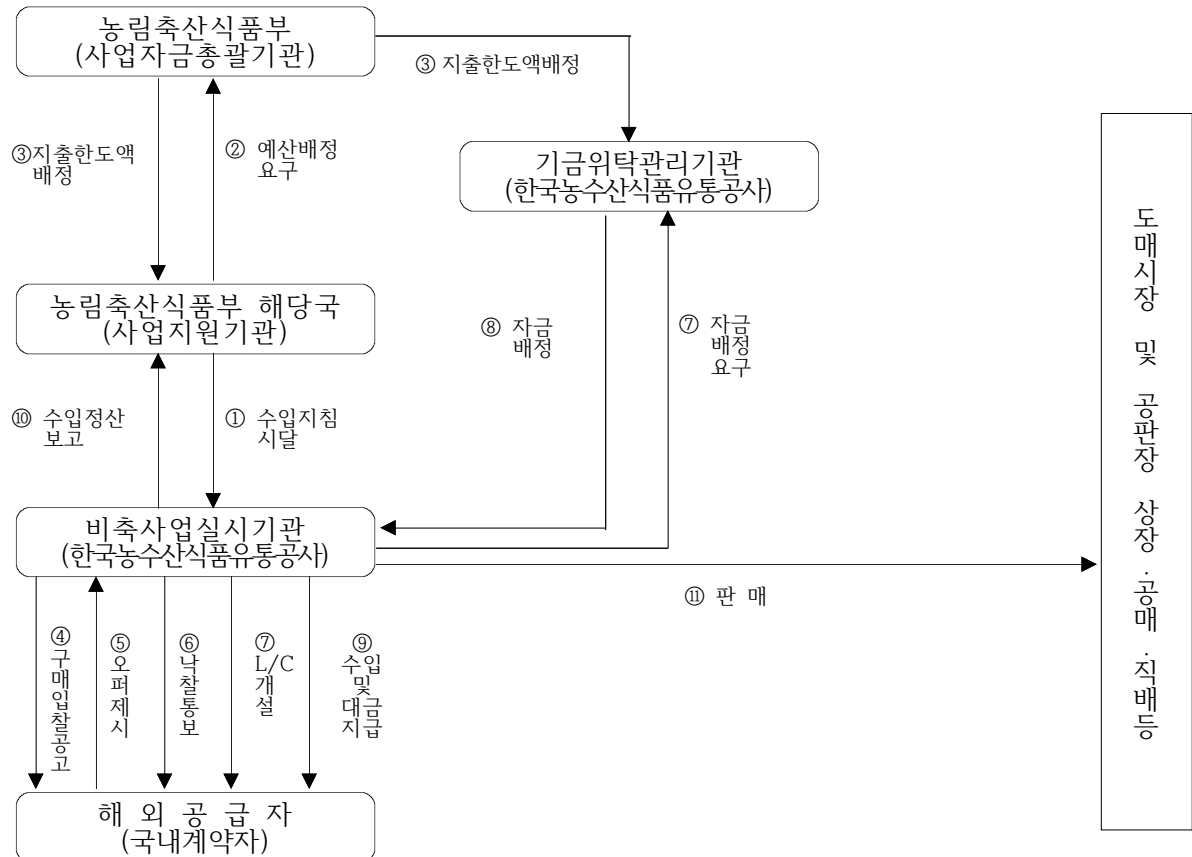
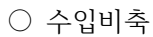

## 20. 농어업재해재보험기금

(AGRICULTURAL AND FISHERY DISASTER RE-INSURANCE FUND)

### 1. 기금 개요

(1) 설치근거 / 목적	○ 근거 : 농어업재해보험법 제21조 ○ 목적 : 거대재해로 인한 농어업재해보험 손해를 국가가 재보험으로 보전함으로써 농어업재해보험 사업의 안정적인 정착과 농가의 소득 및 경영안정 도모			
(2) 설치연도	2005년	(3) 운용개시연도	2005년	
(4) 주무부처	농림축산식품부	(5) 관리주체	농림축산식품부장관	
(6) 조성재원 (제22조)	○ 농어업재해보험법 제22조(기금의 조성) 1. 법제20조 제2항 제1호에 따라 받은 재보험료 2. 정부, 정부 외의 자 및 다른 기금으로부터 받은 출연금 3. 재보험금의 회수 자금 4. 기금의 운용수익금과 그 밖의 수입금 5. 제2항에 따른 차입금 6. 「농어촌구조개선 특별회계법」 제5조제2항제7호에 따라 농어촌구조개선 특별회계의 농어촌특별세사업계정으로부터 받은 전입금			
(7) 기금의 용도 (제23조)	○ 재보험금지급 ○ 기금운용관리에 필요한 경비의 지출 ○ 여유자금 운용 등			
(8) 여유자금 운용범위	○ 제1금융기관 및 연기금 투자할 예치			
(9) 회계방식	○ 국가회계			
(10) 기금관리방식	직접관리	부서명 : 농림축산식품부 재해보험정책과 (Tel : 044-201-1796)		
	위탁관리	기관명 : 농업정책보험금융원 (Tel : 02-3775-6716)		
		인력규모 : 5명(본부 5명)		
(11) 위탁 관리시 관리비지급방식	부서운영비지급 방식 (지급규모, 백만원)	‘17실지급	‘18실지급	‘19계획
		657	604	575
	대하:대출 금리차 지원방식 (대하: %, 대출: %)	‘17실지급	‘18실지급	‘19계획
		-	-	-

## 2. 기금운용 현황

(1) 기금운용 총괄표

(억원)

수 입 ( 조 달 )				지 출			
항 목	'17실적	'18실적	'19계획	항 목	'17실적	'18실적	'19계획
합 계	1,965	1,782	4,095	합 계	1,965	1,782	4,095
○ 자체수입	194	357	1,147	○ 사업비	534	100	200
- 이자수입	166	38	34	- 경상사업	534	100	200
- 재보험료 수입	26	317	1,113				
- 기타경상이전수입	2	2	-				
				○ 기금운영비	7	6	6
				- 인건비	4	4	4
				- 기타운영비	3	2	2
○ 정부내부수입	-	-	-	○ 정부내부지출	-	-	-
○ 차입금	-	-	-	○ 차입금원금상환	-	-	-
				○ 차입금이자상환	-	-	-
○ 기타여유자금회수	1,771	1,425	2,948	○ 기타여유자금운용	1,424	1,676	3,889
- 통화금융기관회수	1,025	1,394	1,769	- 통화금융기관예치	1,394	1,674	2,045
- 비통화금융기관회수	746	31	1,179	- 비통화금융기관예치	30	2	1,844

(2) 사업별 지원 현황

<경상사업>

사 업 명	사 업 내 용	지원대상	실적 및 계획 (당년, 억원)		
			'17	'18	'19
합 계			534	100	200
○ 재보험금	- 거대재해 발생 시 재보험으로 인수한 부분에 대해 재보험금 지급	재해보험사업자	534	100	200

### 3. 기금조성 현황 및 계획

(억원)

		'17(누계)	'18년 실적		'19년 계획		비 고
			당 년	누 계	당 년	누 계	
총 조 성	○출연금	3,884	-	3,884	-	3,884	
	- 정부출연	3,884	-	3,884	-	3,884	
	- 민간출연	-	-	-	-	-	
	○부담금	-	-	-	-	-	
	○차입금	-	-	-	-	-	
	- 특별회계	-	-	-	-	-	
	- 공공기금	-	-	-	-	-	
	- 한 은	-	-	-	-	-	
	- 통화금융기관	-	-	-	-	-	
	- 비통화금융기관	-	-	-	-	-	
	- 기타민간	-	-	-	-	-	
	- 부문간차입	-	-	-	-	-	
	- 차 관	-	-	-	-	-	
	○운영수입	1,802	357	2,159	1,147	3,306	
	- 이자수입	486	38	524	34	558	
	- 재화및용역판매수입	1,297	317	1,614	1,113	2,727	
	- 기 타	19	2	21	-	21	
	○평가계정	-	-	-	-	-	
	소 계 (A)	5,686	357	6,043	1,147	7,190	
사 용 액	○경상지출	4,187	100	4,287	200	4,487	
	○정부내부상환	-	-	-	-	-	
	○차입금원금상환	-	-	-	-	-	
	○차입금이자상환	-	-	-	-	-	
	○기금운영비	74	6	80	6	86	
	○평가계정	-	-	-	-	-	
	소 계 (B)	4,261	106	4,367	206	4,573	
순조성액 (A-B)		1,425	251	1,676	941	2,617	

#### 4. 자산 보유 현황

(억원)

구 분	'17년말(잔액)	'18년말(잔액)	'19년말(추정)
합 계	1,425	1,676	3,889
○ 금융자산	1,425	1,676	3,889
- 한은예치	-	-	-
- 통화금융기관예치	1,394	1,674	2,045
- 비통화금융기관예치	31	2	1,844
- 국채매입	-	-	-
- 국채외 채권매입	-	-	-
- 주식매입	-	-	-
- 기타 민간예치	-	-	-
○ 정부내부거래	-	-	-
- 타회계예탁	-	-	-
(○○회계예탁분)	-	-	-
- 타기금예탁	-	-	-
(공공자금관리기금예탁분)	-	-	-
- 부문간예탁	-	-	-
○ 부동산	-	-	-
- 토 지	-	-	-
- 건 물	-	-	-
- 기 타	-	-	-
○ 기타자산(미수수익)	-	-	-

#### 5. 지원체계

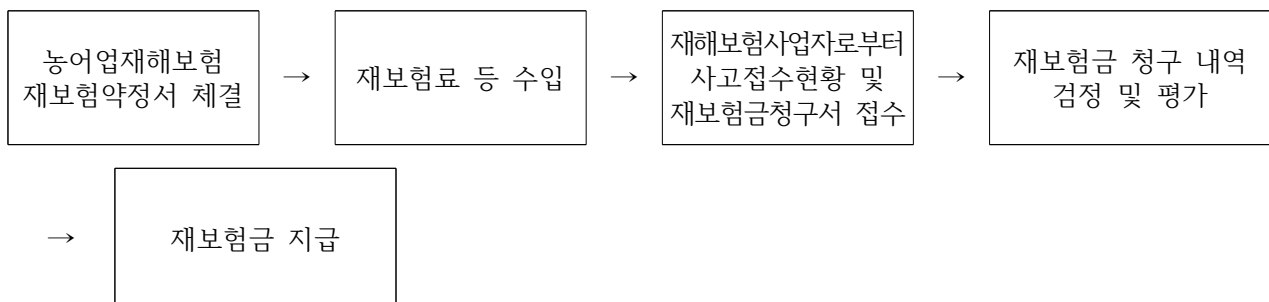



# 국가재보험 운영체계

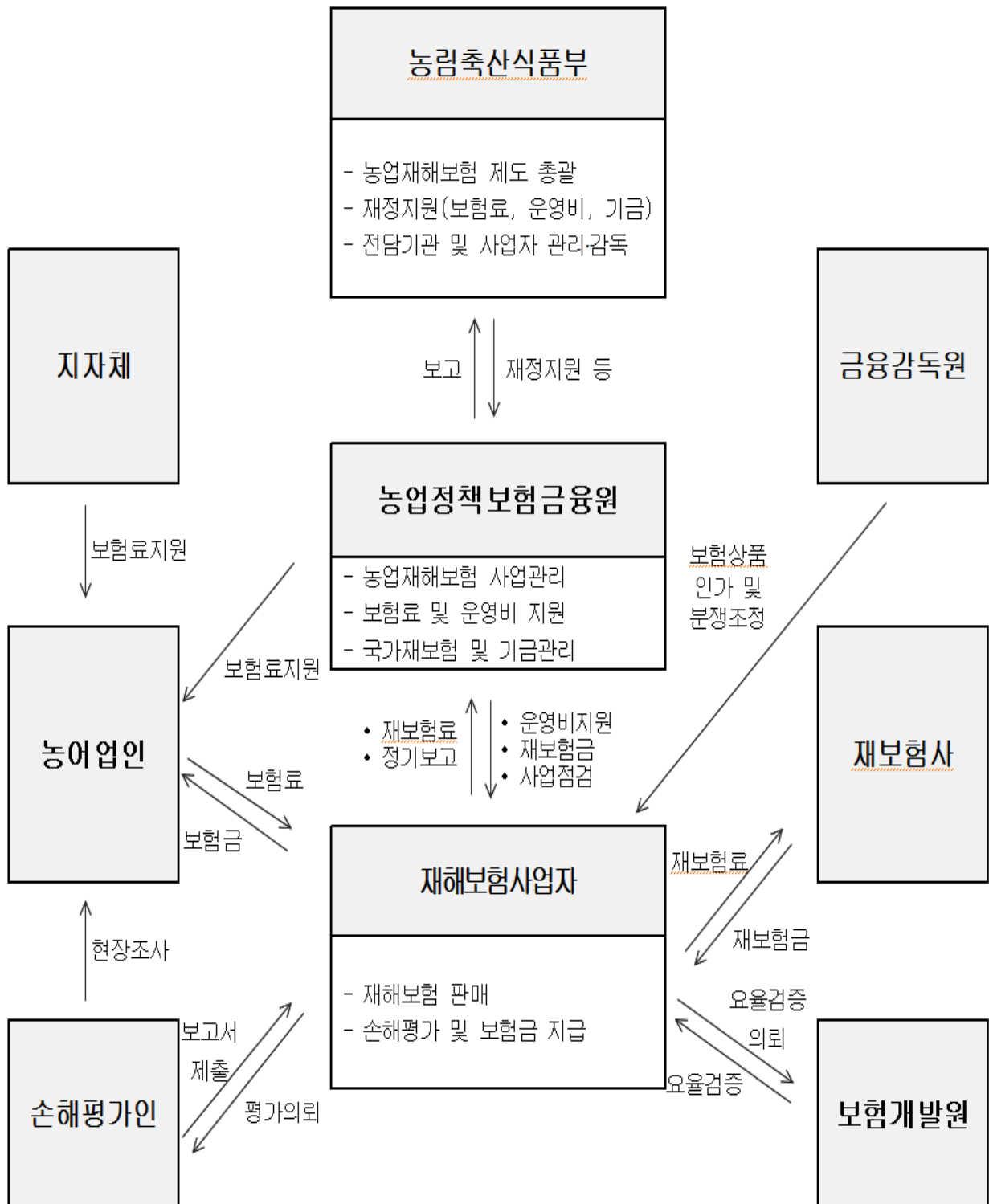

## 21. 농업소득보전직접지불기금

(Direct payment for Farm Income Support)

### 1. 기금 개요

(1) 설치근거 / 목적	○ 근거 : 농업소득의 보전에 관한 법률 제19조 ○ 목적 : 농업인들의 소득안정을 위한 농업소득보전직접지불금의 재원마련			
(2) 설치연도	2003년	(3) 운용개시연도	2003년	
(4) 주무부처	농림축산식품부	(5) 관리주체	농림축산식품부 장관	
(6) 조성재원 (조항)	○ 제20조(기금의 재원) ① 기금은 다음 각 호의 재원으로 조성한다. 1. 정부의 출연금 2. 「양곡관리법」 제13조의2에 따른 수입이익금 3. 제21조에 따른 차입금 4. 기금의 운용수익금과 그 밖에 대통령령으로 정하는 수입금 5. 「농어촌구조개선 특별회계법」 제5조제2항제6호에 따라 농어촌구조개선 특별회계의 농어촌특별세사업계정으로부터 받은 전입금 ② 정부는 예산의 범위에서 기금에 출연할 수 있다.			
(7) 기금의 용도 (조항)	○ 제22조(기금의 용도) 기금은 다음 각 호의 용도에 사용한다. 1. 변동직접지불금의 지급 2. 기금의 관리·운용에 필요한 경비 3. 현지확인조사, 토양성분검사 또는 농약잔류검사에 필요한 경비 4. 차입금의 원리금 상환 5. 그 밖에 농업인들의 소득안정을 위하여 필요한 사업으로서 농림축산식품부 장관이 정하는 사업			
(8) 여유자금 운용범위	○ 연기금투자품 및 자산운영위원회에서 선정된 금융기관			
(9) 회계방식	○ 기업회계			
(10) 기금관리방식	위탁관리	기관명 : 농협경제지주 양곡부 (Tel : 02-2080-6296)		
		인력규모 : 2명(본부 2명)		
(11) 위탁 관리시 관리비지급방식	부서운영비지급 방식 (지급규모, 백만원)	‘17실지급	‘18실지급	‘19계획
		161	165	168

## 2. 기금운용 현황

### (1) 기금운용 총괄표

(억원)

수 입 ( 조 달 )				지 출			
항 목	'17실적	'18실적	'19계획	항 목	'17실적	'18실적	'19계획
합 계	14,989	6,221	2,760	합 계	14,989	6,221	2,760
○ 자체수입	21	8	53	○ 사업비	14,898	5,508	2,656
- 법정부담금	-	-	-	- 경상사업	14,898	5,508	2,656
- 기타재산수입	9	2	53				
- 기타경상이전수입	12	6	-				
				○ 기금운영비	79	85	92
				- 인건비	2	2	2
				- 기타운영비	77	83	90
○ 정부내부수입	13,738	6,000	2,707	○ 정부내부지출	9	12	12
- 농특회계전입	13,738	6,000	2,707	- 공자예수이자상환	9	12	12
○ 차입금	654	-	-	○ 차입금원금상환	-	-	-
- 공공기금	654	-	-				
				○ 차입금이자상환	-	-	-
○ 기타여유자금회수	576	213	-	○ 기타여유자금운용	3	616	-
- 한국은행회수	-	-	-	- 한국은행예치	-	-	-
- 통화금융기관회수	34	2	-	- 통화금융기관예치	3	9	-
- 비통화금융기관회수	542	211	-	- 비통화금융기관예치	-	607	-

### (2) 사업별 지원 현황

#### <경상사업>

사 업 명	사 업 내 용	지원대상	실적 및 계획 (당년, 억원)		
			'17	'18	'19
합 계			14,898	5,508	2,656
○ 쌀소득보전변동직 불금	- 목표가격과 해당연도 쌀 수확기 평균가격의 차액에 100분의 85를 곱하여 산정한 금액에서 고정직접 지불금을 빼고 남은 금액 지원	○ 농업인 등	14,898	5,393	2,533
○ 직불제 이행점검	- 쌀·밭·조건불리지역직불금 신청 농지의 기능과 형상유지 및 사 업대상자 적격여부 확인 등을 위한 현장점검 실시	○ 직접수행	-	115	123

### 3. 기금조성 현황 및 계획

(억원)

		'17(누계)	'18년 실적		'19년 계획		비 고
			당 년	누 계	당 년	누 계	
총 조 성	○출연금	53,762	6,000	59,762	2,707	62,469	
	- 정부출연	53,650	6,000	59,650	2,707	62,357	
	- 민간출연	112	-	112	-	112	
	○부담금	1,799	-	1799	-	1,799	
	○차입금	7,554	-	7554	-	7,554	
	- 특별회계	-	-	-	-	-	
	- 공공기금	7,554	-	7554	-	7,554	
	- 한 은	-	-	-	-	-	
	- 통화금융기관	-	-	-	-	-	
	- 비통화금융기관	-	-	-	-	-	
	- 기타민간	-	-	-	-	-	
	- 부문간차입	-	-	-	-	-	
	- 차 관	-	-	-	-	-	
	○운영수입	331	8	339	-	339	
	- 이자수입	211	2	213	53	266	
	- 재화및용역판매수입	-	-	-	-	-	
	- 기 타	120	6	126	-	126	
	○평가계정	-	-	-	-	-	
	소 계 (A)	63,446	6,008	69,454	2,760	72,161	
사 용 액	○경상지출	53,745	5,508	59,253	2,656	61,909	
	○정부내부상환	8,868	12	8,880	12	8,892	
	○차입금원금상환	-	-	-	-	-	
	○차입금이자상환	-	-	-	-	-	
	○기금운영비	806	85	891	92	983	
	○평가계정	-	-	-	-	-	
	소 계 (B)	63,419	5,605	69,024	2,760	71,784	
순조성액 (A-B)		27	403	457	-	457	

#### 4. 자산 보유 현황

(억원)

구 분	'17년말(잔액)	'18년말(잔액)	'19년말(추정)
합 계	28	444	-
○ 금융자산	28	444	-
- 한은예치	-	-	-
- 통화금융기관예치	3	5	-
- 비통화금융기관예치	25	439	-
- 국채매입	-	-	-
- 국채외 채권매입	-	-	-
- 주식매입	-	-	-
- 기타 민간예치	-	-	-
○ 정부내부거래	-	-	-
- 타회계예탁	-	-	-
(○○회계예탁분)	-	-	-
- 타기금예탁	-	-	-
(공공자금관리기금예탁분)	-	-	-
- 부문간예탁	-	-	-
○ 부동산	-	-	-
- 토 지	-	-	-
- 건 물	-	-	-
- 기 타	-	-	-
○ 기타자산(미수수익)	-	-	-

#### 5. 지원체계

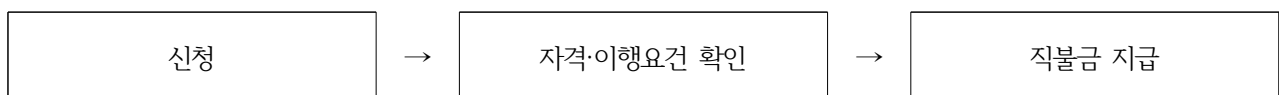

## 22. 농지관리기금

(Farmland Management Fund)

### 1. 기금 개요

(1) 설치근거 / 목적	○ 근거 : 한국농어촌공사 및 농지관리기금법 제31조 ○ 목적 : 영농규모의 적정화, 농지의 집단화, 농지의 조성 및 농지의 효율적 관리와 해외농업개발에 필요한 자금의 조달·공급			
(2) 설치연도	1981년	(3) 운용개시연도	1981년	
(4) 주무부처	농림축산식품부	(5) 관리주체	농림축산식품부장관	
(6) 조성재원 (제32조)	○ 법 제32조(기금의 조성) 기금은 다음 각 호의 재원으로 조성한다. 1. 정부출연금 2. 제33조에 따른 차입금 3. 「공공자금관리기금법」에 따른 공공자금관리기금으로부터의 예수금 4. 「농지법」 제38조에 따른 농지관리부담금 납입금 5. 다른 기금으로부터의 출연금 6. 「농어촌정비법」 제14조 제4항에 따라 조성된 재산의 매각대금, 임대료 및 일시사용료 7. 기금운용수익금 8. 기금을 투입하여 발생한 해외농업개발 수익금			
(7) 기금의 용도 (제34조)	○ 법 제34조(기금의 용도)제1항 기금은 다음 각 호에 해당하는 용도로 운용한다. - 농지의 매매·매입사업, 장기임대차사업, 교환·분리·합병사업, 재개발사업, 경영회생지원사업, 농지연금사업 등에 필요한 자금의 융자 및 투자 - 농지 및 농업기반시설의 관리, 보수 및 보강에 필요한 자금의 보조 및 투자 - 농지조성사업에 필요한 자금의 융자 및 투자 - 해외농업개발 사업에 필요한 자금의 보조, 융자 및 투자 - 기금운용관리에 필요한 경비의 지출 - 그 밖에 기금설치 목적 달성을 위하여 대통령령으로 정하는 사업에 필요한 자금의 지출			
(8) 여유자금 운용범위	○ 법 제34조(기금의 용도)제3항 기금의 여유자금은 다음 각 호의 방법으로 운용할 수 있다. 1. 금융기관에 예치 2. 다른 기금으로 위탁 3. 자본시장과 금융투자업에 관한 법률 제4조에 따른 증권의 매입			
(9) 회계방식	○ 국가회계			
(10) 기금관리방식	직접관리	부서명 : 농림축산식품부 농지과 (Tel : 044-201-1731)		
	위탁관리	기관명 : 한국농어촌공사 기금관리처 (Tel : 061-338-5931)		
		인력규모 : 13명(한국농어촌공사 기금관리처 13명)		
(11) 위탁 관리시 관리비지급방식	부서운영비지급 방식 (지급규모, 백만원)	‘17실지급	‘18실지급	‘19계획
		1,604	1,713	1,762
	대하·대출 금리차 지원방식 (대하: %, 대출: %)	‘17실지급	‘18실지급	‘19계획
		-	-	-

## 2. 기금운용 현황

(1) 기금운용 총괄표

(억원)

수 입 ( 조 달 )				지 출			
항 목	'17실적	'18실적	'19계획	항 목	'17실적	'18실적	'19계획
합 계	33,495	38,680	31,375	합 계	33,495	38,680	31,375
○ 자체수입	14,438	17,052	15,323	○ 사업비	9,543	10,031	11,275
- 법정부담금	9,716	11,302	9,774	- 경상사업	101	106	107
- 이자수입	45	49	35	- 자본지출	2,835	2,510	2,200
- 사업수입	390	652	797	- 용자사업	6,607	7,415	8,968
- 용자원금회수	3,590	4,045	3,957	○ 기금운영비	686	801	782
- 용자이자수입	423	416	491	- 기금관리비	16	17	18
- 기타	274	588	269	- 사업운영비	670	784	764
○ 정부내부수입	5,885	5,362	3,868	○ 정부내부지출	7,000	11,000	11,000
- 공자예탁원금회수	5,500	5,000	3,500	- 공자기금예탁	3,000	7,000	7,000
- 공자예탁이자회수	385	362	368	- 농특회계전출	4,000	4,000	4,000
○ 차입금	-	-	-	○ 차입금원금상환	-	-	-
				○ 차입금이자상환	-	-	-
○ 기타여유자금회수	13,172	16,266	12,184	○ 기타여유자금운용	16,266	16,848	8,318
- 통화금융기관회수	2,812	7,713	3,655	- 통화금융기관예치	5,726	4,657	2,384
- 비통화금융기관회수	10,360	8,553	8,529	- 비통화금융기관예치	10,540	12,191	5,934

(2) 사업별 지원 현황

<경상사업>

사 업 명	사 업 내 용	지원대상	실적 및 계획 (당년, 억원)		
			'17실적	'18실적	'19계획
합 계			101	106	107
○ 간척농지활용지원	- 간척지를 활용하여 대규모 농어업 회사를 육성하고 간척지의 다양한 농업적 이용을 촉진하기 위해 체계적인 조사 및 관리시스템 구축	사업시행자 (한국농어촌공사)	16	15	15
○ 간척농지영농편의	- 농지관리기금재원으로 조성된 간척 농지에 대한 수리시설 유지관리비용 지원(용수관리, 수질관리, 시설물정비)	사업시행자 (한국농어촌공사)	42	42	42
○ 농식품산업 해외진출지원(보조)	- 곡물자원의 안정적 확보 등을 위한 민간기업의 해외진출 지원 · 민간기업 투자희망지역의 투자환경 조사지원과 전문인력 육성 및 해외농업 진출기업 경영 컨설팅 제공 등	사업시행자 (한국농어촌공사, 해외농업개발협회)	23	27	31
○ 농지종합정보화	- 정보화를 통한 효율적인 농지관리 업무추진 및 정책자료로 활용 · 농지의 효율적 보전 및 관리를 위한 필지별 농지관리정보체계 구축 · 농지관리 및 농촌개발관련 공간 정보를 DB구축하여 농정자료로 활용 - 농업진흥지역 변경·해제를 위하여 농지의 형상에 따른 유형을 구분 하고 필지별 속성정보에 대한 DB 구축 및 전산 관리	사업시행자 (한국농어촌공사)	20	22	19

<자본지출>

사 업 명	사 업 내 용	실적 및 계획 (당년, 억원)		
		'17실적	'18실적	'19계획
합 계		2,835	2,510	2,200
○ 대단위농업개발	- 방조제 축조 및 간척지 개발 등을 통해 간척농지와 수자원을 확보하고 규모화된 우량농지를 조성하여 농업 생산성 및 농업경쟁력 제고 - '19년 사업지구 : 화옹, 영산강 3-1, 영산강 3-2, 시화지구	730	466	463
○ 새만금지구(내부개발)	- 새만금 방조제 축조로 드러난 내측토 지의 농업적 활용을 위해 방수제 축조하고 농업용지 등 대규모 육성 등	1,941	1,880	1,537
○ 새만금지구 (유지관리 및 부대사업)	- 새만금방조제 및 배수갑문 등 시설물 유지관리, 새만금호 및 간척지 등의 환경관리, 새만금사업 관련 조사분석 등을 통해 사전재해예방 및 새만금 내부개발 지원	164	164	200



<용자사업>

사 업 명	사 업 내 용	용자대상기관 (용자요건)	용자취급 기 관
합 계			
○ 경영회생지원 농지매입사업	- 부채, 자연재해 등으로 일시적 경영위기에 처한 농가의 소유농지를 농지은행이 매입하고, 그 매각대금으로 부채를 상환하도록 한 후 경영정상화 지원(매입농지는 해당 농가에 장기임대하고 환매권을 보장)	- 경영위기 농업인 및 농업법인 - 임대기간 : 7년(경영실태평가 후 3년 이내에서 연장가능) - 임대료 : 매입가격의 1% 이내에서 농지가격에 따라 차등적용	한국농어촌공사
○ 맞춤형농지지원	- 농가의 성장단계별(진입→성장→전업→은퇴) 맞춤형 지원 및 2030세대, 진입·성장단계 농가 집중지원을 통하여 지속가능한 농업·농촌 구현		한국농어촌공사
- 공공임대용	- 고령은퇴, 이농·전업 농업인의 농지를 농지은행이 매입하여 전업농 등에게 장기 임대함으로써 농지시장 안정 및 농지이용 효율화	- 고령은퇴·이농희망농가 - 임대기간 : 5년 - 임대료 : 주변시세 등을 감안하여 임차인과 합의 결정	한국농어촌공사
- 농지매매용	- 비농가, 전업·은퇴 농가의 소유 농지를 매입하여 이를 전업농육성대상자 등에게 매도	- 전업농 등 농업인 - 11~30년 균분상환, 체증 또는 거치식 상환 - 이자율 1.0%	한국농어촌공사
- 임차임대용	- 전업·은퇴 또는 영농규모를 축소하는 농가 및 농업법인 소유의 농지를 장기 임차하여 이를 전업농육성대상자 등에게 장기 임대	- 전업농 등 농업인 - 5~10년 균분상환 - 무이자	한국농어촌공사
- 교환분합용	- 농업인 간의 집단화를 위한 농지교환분합 신청시 농지교환에 따른 농지가격 차액 지원	- 전업농 등 농업인 - 10년 이내 균분상환 - 이자율 1.0%	한국농어촌공사
○ 농지연금	- 농지를 소유하고 있으나 일정한 소득이 없는 고령농에게 농지를 담보로 매월 생활비를 연금형식으로 지급하여 노후생활 안정 지원	- 65세 이상 고령 농업인 - 사망 등 연금지급종료 사유발생시 담보농지를 처분하여 일시 상환 - 이자율 1.4%(변동) 2.0%(고정)	한국농어촌공사
○ 농식품산업 해외진출지원(용자)	- 곡물자원의 안정적 확보 등을 위한 민간기업의 해외진출 지원(농기계구입 및 건조·저장시설 설치 등)	- 해외농업개발 사업자 - 5년거치 10년상환 - 이자율 2.0%	한국농어촌공사

사 업 명	인 수 조 건			용 자 규 모(억원)			
	대하금리 (연리)	대출금리 (연리)	총상환기간 (거치기간)	'17실적 (연말잔액)	'18실적 (연말잔액)	'19계획	
						신규	잔액
○ 맞춤형농지지원				1,266 (15,009)	861 (13,785)	1,307	12,809
- 농지매매용	-	1.0	11 ~ 30	830 (13,065)	564 (11,997)	635	11,039
- 임차·임대용	-	-	5 ~ 10	434 (1,913)	295 (1,764)	400	1,760
- 교환분합용	-	1.0	10년 이내	2 (31)	2 (24)	2	10
○ 농식품산업 해외진출지원(음자)	-	2.0	10(5)	30 (764)	126 (861)	120	918

사 업 명	매입 대상	매입 및 환매가격	임대기간	임대료	용 자 규 모(억원)			
					'17실적 (연말잔액)	'18실적 (연말잔액)	'19계획	
							신규	잔액
○ 경영회생지원 농지매입사업	농지 (논, 밭, 과수원), 농업용 시설	감정 평가 금액	7년 (경영실태 평가후 3년 이내에서 연장가능)	매입가격의 1% 이내에서 농지가격에 따라 차등적용	2,838 (21,335)	2,820 (22,402)	2,900	20,770
○ 맞춤형농지지원					1,799 (11,641)	2,606 (14,235)	3,612	17,847
- 공공임대용	농업진흥 지역 내 농지 (논, 밭, 과수원)	감정평가 금액(단, 매수청구 농지는 공시지가 적용)	5년	주변 시세 등을 감안하여 임차인과 합의 결정	1,799 (11,641)	2,606 (14,235)	3,612	17,847

사 업 명	지원대상	상환기간	용 자 규 모(억원)			
			'17실적 (연말잔액)	'18실적 (연말잔액)	'19계획	
					신규	잔액
○ 농지연금	농지소유자 65세이상, 영농경력 5년이상, 소유농지 총면적 3만㎡이하 농업인	- (약정해지사유발 생시담보농지를 처분하여 일시 상환)	673 (1,886)	1,003 (2,687)	1,299	3,861

### 3. 기금조성 현황 및 계획

(억원)

		'17(누계)	'18년 실적		'19년 계획		비 고
			당 년	누 계	당 년	누 계	
총 조 성	○출연금	17,004	-	17,004	-	17,004	
	- 정부출연	17,004	-	17,004	-	17,004	
	- 민간출연	-	-	-	-	-	
	○부담금	143,605	11,302	154,907	9,774	164,681	
	○차입금	61,739	-	61,739	-	61,739	
	- 특별회계	7,912	-	7,912	-	7,912	
	- 공공기금	53,827	-	53,827	-	53,827	
	- 한 은	-	-	-	-	-	
	- 통화금융기관	-	-	-	-	-	
	- 비통화금융기관	-	-	-	-	-	
	- 기타민간	-	-	-	-	-	
	- 부문간차입	-	-	-	-	-	
	- 차 관	-	-	-	-	-	
	○운영수입	34,211	2,066	36,277	1,960	38,237	
	- 이자수입	20,454	1,414	21,868	1,163	23,031	
	- 재화및용역판매수입	-	-	-	-	-	
	- 기 타	13,757	652	14,409	797	15,206	
	○평가계정	-	-	-	-	-	
	소 계 (A)	256,559	13,368	269,927	11,734	281,661	
사 용 액	○경상지출	80,220	6,616	86,836	6,307	93,143	
	○정부내부상환	84,615	-	84,615	-	84,615	
	○차입금원금상환	-	-	-	-	-	
	○차입금이자상환	-	-	-	-	-	
	○기금운영비	11,644	801	12,445	782	13,227	
	○평가계정	-	-	-	-	-	
	소 계 (B)	176,479	7,417	183,896	7,089	190,985	
순조성액 (A-B)		80,080	5,951	86,031	4,645	90,676	

#### 4. 자산 보유 현황

(억원)

구 분	'17년말(잔액)	'18년말(잔액)	'19년말(추정)
합 계	117,061	130,655	131,116
○ 금융자산	62,323	79,034	74,616
- 한은예치	-	-	-
- 통화금융기관예치	5,726	4,656	2,384
- 비통화금융기관예치	10,540	12,226	5,934
- 국채매입	-	-	-
- 국채외 채권매입	-	-	-
- 주식매입	-	10,970	10,970
- 기타 민간예치	46,057	51,182	55,328
○ 정부내부거래	12,616	14,616	18,616
- 타기금예탁	12,616	14,616	18,616
(공공자금관리기금예탁분)	(12,616)	(14,616)	(18,616)
- 부문간예탁	-	-	-
○ 부동산	31,405	28,467	28,834
- 토 지	8,539	10,354	11,410
- 건 물	-	-	-
- 기 타	22,866	18,113	17,424
○ 기타자산(미수수익)	10,717	8,538	9,050

## 5. 지원체계

### < 사업비 집행절차 개요 >

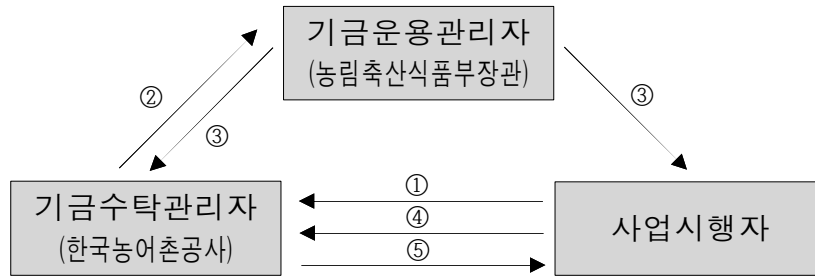

#### ※ 범 례

- ① 사업운영계획 및 월별사업자금요구서 제출      ② 월별.분기별 수입 및 지출계획서(안) 제출  
 ③ 월별.분기별 수입지출계획서 확정 통보      ④ 자금교부신청      ⑤ 자금교부

### < 사업별 지원절차 >

#### ① 용자사업

#### ※ 용자금 지원절차

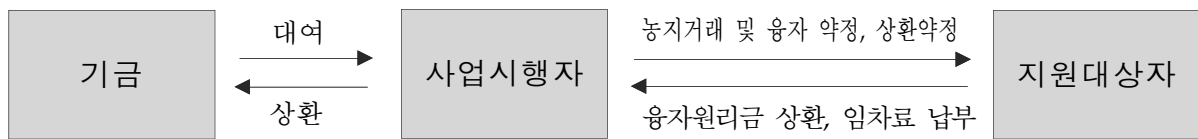

- 맞춤형농지지원사업(농지매매용, 임차임대용, 농지교환·분합용)

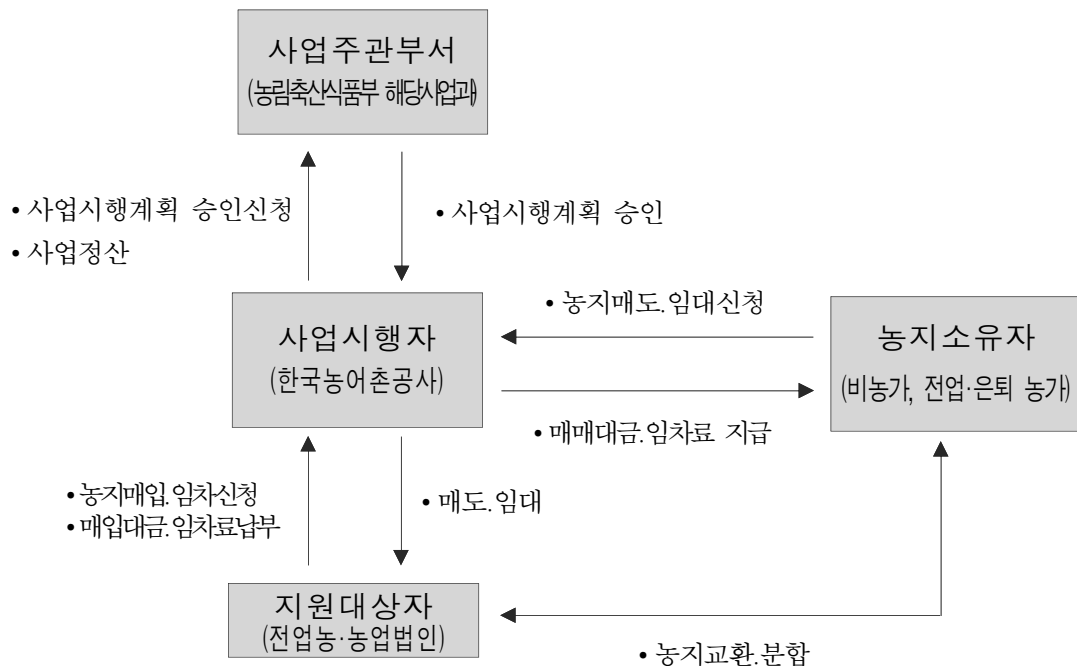

- 맞춤형농지지원사업(공공임대용)

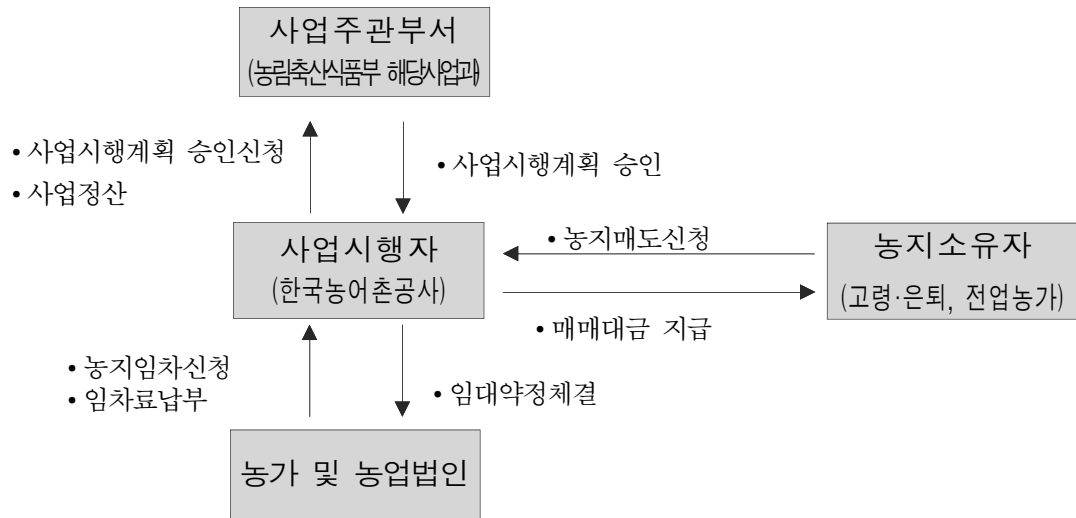

- 경영회생지원 농지매입사업

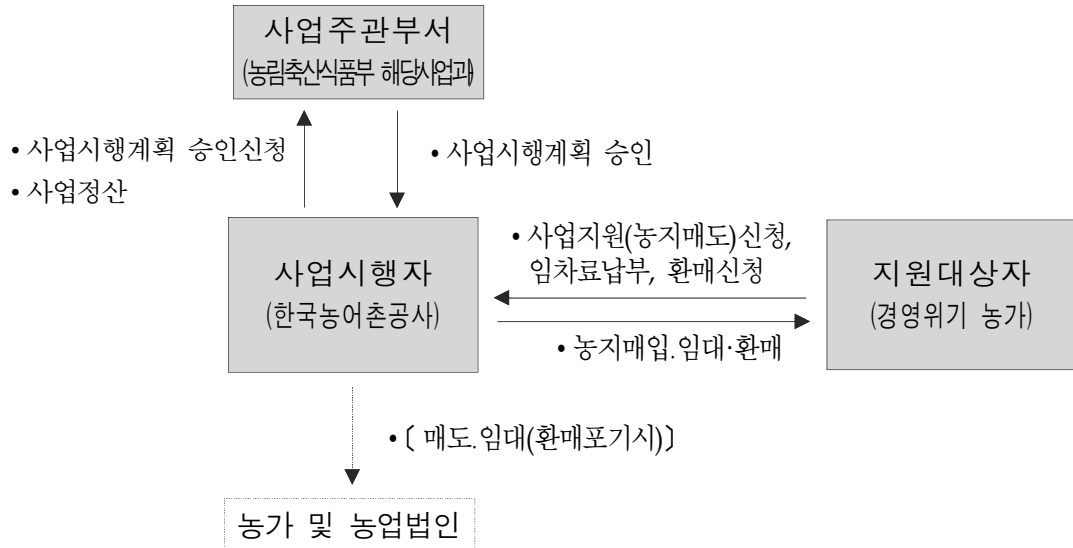

- 농지연금사업

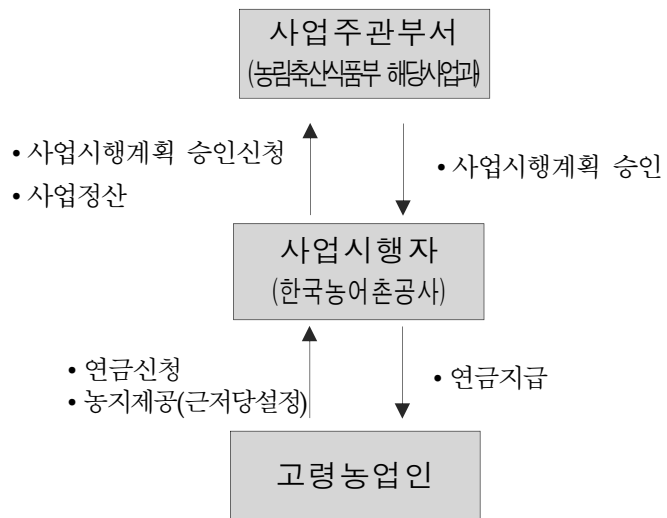

- 농식품산업 해외진출지원사업

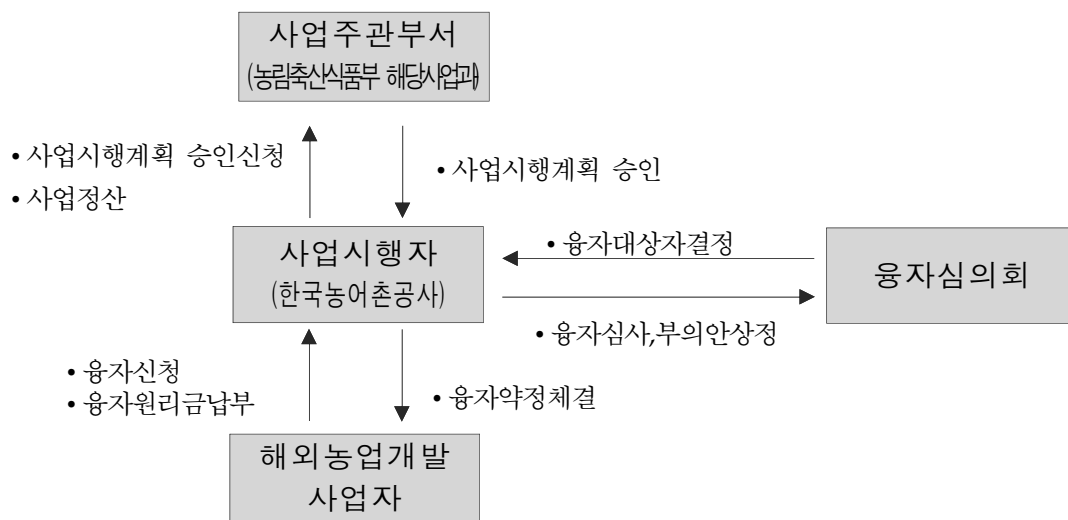

② 투자사업(자본지출)

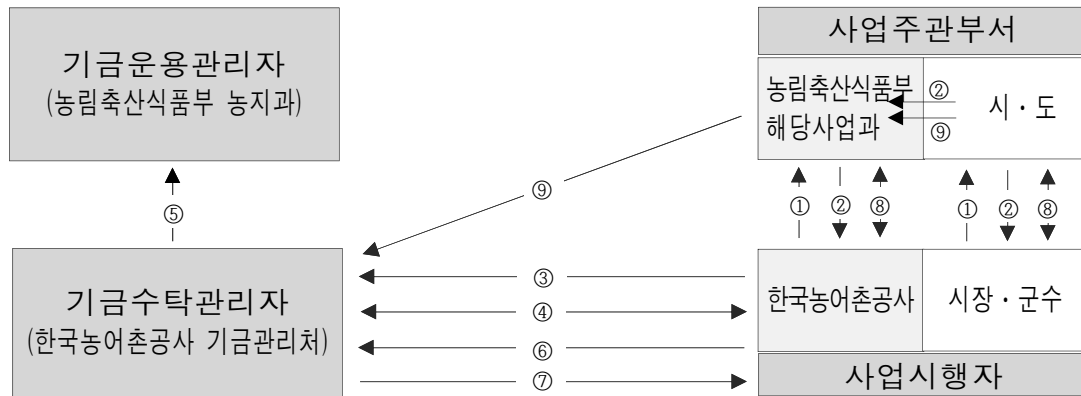

※ 범 례

- ① 사업시행계획 승인 신청
- ④ 자금지원계약 체결
- ⑦ 월별 자금교부

- ② 사업시행계획 승인 통보
- ⑤ 자금지원계약 체결 통보
- ⑧ 사업정산

- ③ 사업시행계획 승인 내역 제출
- ⑥ 월별 자금청구
- ⑨ 사업정산내역 통보

③ 경상사업

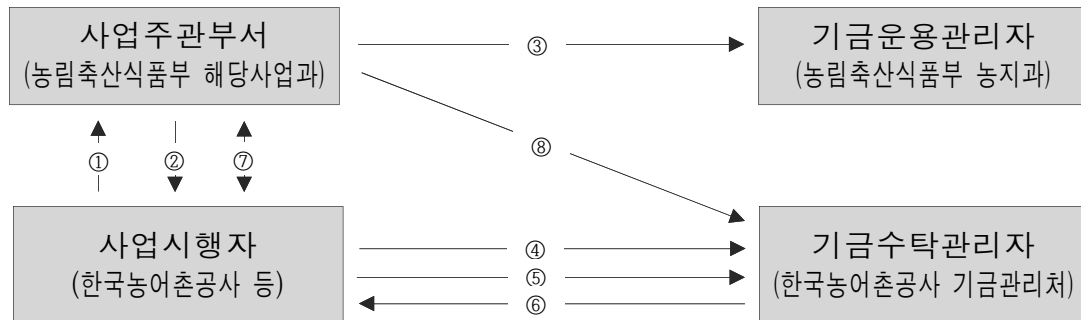

※ 범 례

- ① 사업시행계획 승인 신청(보조금 교부 신청)
- ② 사업시행계획 승인(보조금 교부 결정)
- ③ 사업시행계획 승인 및 보조금 교부결정내역 통보
- ④ 사업시행계획 승인내역 제출
- ⑤ 월별 자금청구
- ⑥ 월별 자금교부
- ⑦ 사업정산
- ⑧ 사업정산내역



## 23. 대외경제협력기금

(Economic Development Cooperation Fund, EDCF)

### 1. 기금 개요

(1) 설치근거 / 목적	○ 근거 : 대외경제협력기금법 제3조 (기금의 설치) ○ 목적 : 개도국 산업발전 및 경제안정을 지원하고 대한민국과 이들 국가와의 경제교류를 증진하는 등의 대외경제협력을 촉진			
(2) 설치연도	1986	(3) 운용개시연도	1987	
(4) 주무부처	기획재정부	(5) 관리주체	기획재정부 (위탁운용 : 한국수출입은행)	
(6) 조성재원 (기금법 제4조)	○ 대외경제협력기금법 제4조 (기금의 재원) 1. 정부출연금 2. 「공공기관의 운영에 관한 법률」에 따른 공공기관 중 대통령령으로 정하는 공공기관 또는 경제단체의 출연금 3. 다른 기금으로부터 받은 출연금 4. 제5조에 따른 장기차입금 5. 「공공자금관리기금법」에 따른 공공자금관리기금으로부터 받은 예수금 6. 기금의 운용수익금			
(7) 기금의 용도 (기금법 제7조)	○ 대외경제협력기금법 제7조 (기금의 용도) 1~4. 개도국의 산업발전 및 대한민국과 개도국의 경제교류를 증진하는데 중요한 사업에 대한 자금의 대출 또는 출자 등 5. 한국수출입은행이 개도국을 대상으로 「한국수출입은행법」 제18조제5항의 업무를 수행함에 있어 대출의 이율이 소요되는 비용을 충당할 수 있는 수준보다 낮은 경우 그 대출에 따른 손실 보전 6. 차입금 및 「공공자금관리기금법」에 따른 공공자금관리기금으로부터 받은 예수금의 원리금 상환 7. 기금의 조성·운용 및 관리를 위한 경비의 지출			
(8) 여유자금 운용범위 (기금법 제12조)	○ 대외경제협력기금법 제12조 (여유자금의 운용) 1. 국채·공채 또는 그 밖의 유가증권 매입 2. 「공공자금관리기금법」에 따른 공공자금관리기금에의 예탁 3. 은행에의 예치 또는 단기 대여 4. 그 밖에 대통령령으로 정하는 방법			
(9) 회계방식	○ 국가회계기준			
(10) 기금관리방식	직접관리	부서명 : 기획재정부 개발협력과 (Tel : 044-215-8773)		
	위탁관리	기관명 : 한국수출입은행 경험총괄부 (Tel : 02-6255-5351)		
		인력규모 : 163명(본부 113명, 사무소 25명, 파견, 연수, 휴직 등 25명)		
(11) 위탁 관리시 관리비지급방식	부서운영비지급 방식 (지급규모, 백만원)	‘17실지급	‘18실지급	‘19계획
		15,383	16,176	18,003
	대하·대출 금리차 지원방식 (대하: %, 대출: %)	‘17실지급	‘18실지급	‘19계획
		-	-	-

## 2. 기금운용 현황

(1) 기금운용 총괄표

(억원)

수 입 ( 조 달 )				지 출			
항 목	'17실적	'18실적	'19계획	항 목	'17실적	'18실적	'19계획
합 계	8,584	9,224	13,674	합 계	8,584	9,224	13,674
○ 자체수입	1,455	1,674	2,039	○ 사업비	7,590	8,730	11,576
- 여유자금이자	22	21	5	- 경상사업	103	151	164
- 용자원금회수	1,011	1,239	1,591	- 용자사업	7,487	8,579	11,412
- 용자이자수입	422	414	443				
○ 정부내부수입	5,900	6,833	11,435	○ 기금운영비	154	162	180
- 일반회계전입	5,900	6,713	7,800	- 인건비	121	129	145
- 공자기금예수	-	120	3,635	- 기금관리비	33	33	35
○ 기타여유자금회수	1,229	717	200	○ 정부내부지출	123	100	1,727
- 통화금융기관회수	149	647	20	- 공자예수원금상환	23	-	1,500
- 비통화금융기관회수	1,080	70	180	- 공자예수이자상환	100	100	227
				○ 기타여유자금운용	717	233	191
				- 통화금융기관예치	647	41	20
				- 비통화금융기관예치	70	192	171

(2) 사업별 지원 현황

<경상사업>

사 업 명	사 업 내 용	지원대상	실적 및 계획 (당년, 억원)		
			'17	'18	'19
합 계			103.0	151.0	163.9
○사업진행컨설팅	- EDCF 차관의 사업준비, 실시, 사후관리 등 단계별 지원	개도국 인프라 구축사업 등	74.1	127.3	120.0
○교류협력지원비	- 개도국 협력 워크숍	개도국 협력 워크숍 개최	2.2	1.5	1.5
○사업심사평가연구	- EDCF 차관 관련 기술전문가 고용, 연구용역 등	기술전문가 고용 등	11.8	13.8	13.6
○개발협력인식증진	- 대외원조에 대한 대국민 인지도 강화를 위한 홍보 프로그램 등	미디어 등을 통한 홍보비 등	12.8	6.4	10.2
○개발협력네트워크구축	- EDCF 차관사업의 발굴·시행을 위해 현장에서 직접적인 역할을 하는 현지 근무인력 확보	국외사무소 현지인력 고용	2.1	2.0	2.6
○경협증진자금 사업진행컨설팅	- 개도국 경험증진자금 차관사업의 진행단계별 컨설팅 지원	경협증진자금 지원사업 등	-	-	16.0

<용자사업>

사 업 명	사 업 내 용	용자대상기관 (용자요건)	용자취급 기 관
합 계			
○대개도국차관	- 경험 잠재력이 큰 개도국의 경제·사회개발 인프라사업 등에 대한 장기저리의 양허성 차관 제공	수원국 정부 등	한국수출입은행

사 업 명	인 수 조 건			용 자 규 모(억원)			
	대하금리 (연리)	대출금리 (연리)	총상환기간 (거치기간)	'17실적 (연말잔액)	'18실적 (연말잔액)	'19계획	
						신규	잔액
합 계				63,076	70,551	11,412	80,372
○대개도국차관	-	0.0-2.5%	25-40년 (7-15년)	63,076	70,551	11,412	80,372

### 3. 기금조성 현황 및 계획

(억원)

		'17(누계)	'18년 실적		'19년 계획		비 고
			당 년	누 계	당 년	누 계	
총 조 성	○출연금	49,142	6,713	55,855	7,800	63,655	
	- 정부출연	49,142	6,713	55,855	7,800	63,655	
	- 민간출연	-	-	-	-	-	
	○부담금	-	-	-	-	-	
	○차입금	6,171	120	6,291	3,635	9,926	
	- 특별회계	-	-	-	-	-	
	- 공공기금	6,171	120	6,291	3,635	9,926	
	- 한 은	-	-	-	-	-	
	- 통화금융기관	-	-	-	-	-	
	- 비통화금융기관	-	-	-	-	-	
	- 기타민간	-	-	-	-	-	
	- 부문간차입	-	-	-	-	-	
	- 차 관	-	-	-	-	-	
	○운영수입 등	16,417	444	16,861	448	17,309	
	- 이자수입	16,352	435	16,787	436	17,223	
	- 재화및용역판매수입	-	-	-	-	-	
	- 기 타	65	9	74	12	86	
	○평가계정	205	△25	180	-	180	
	소 계 (A)	71,936	7,252	79,188	11,883	91,071	
사 용 액	○경상지출	724	151	875	164	1,039	
	○정부내부상환	5,539	100	5,639	1,727	7,366	
	○차입금원금상환	-	-	-	-	-	
	○차입금이자상환	-	-	-	-	-	
	○기금운영비	1,182	162	1,344	180	1,524	
	○평가계정	14,464	2,021	16,485	-	16,485	
	소 계 (B)	21,909	2,434	24,343	2,071	26,414	
순조성액 (A-B)		50,027	4,818	54,845	9,812	64,657	

#### 4. 자산 보유 현황

(억원)

구 분	'17년말(잔액)	'18년말(잔액)	'19년말(추정)
합 계	50,051	54,892	62,822
○ 금융자산	717	233	191
- 한은예치	-	-	-
- 통화금융기관예치	647	41	20
- 비통화금융기관예치	70	192	171
- 국채매입	-	-	-
- 국채외 채권매입	-	-	-
- 주식매입	-	-	-
- 기타 민간예치	-	-	-
○ 정부내부거래	-	-	-
- 타회계예탁	-	-	-
- 타기금예탁	-	-	-
- 부문간예탁	-	-	-
○ 부동산	-	-	-
- 토 지	-	-	-
- 건 물	-	-	-
- 기 타	-	-	-
○ 기타자산	49,334	54,659	62,631
- 차관(장·단기대여금)	48,926	54,383	62,376
- ADB 탄소펀드 출자금	146	146	146
- 미수수익 등	263	131	109

#### 5. 지원체계

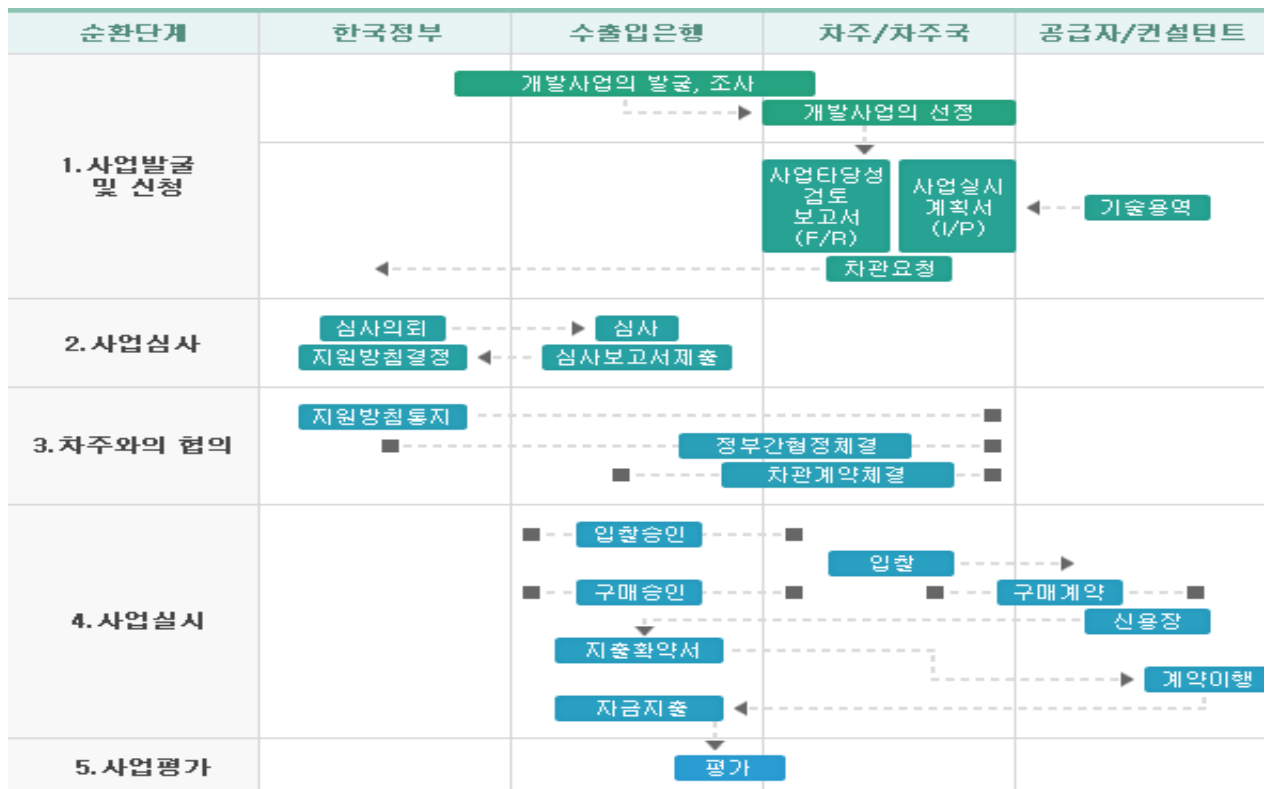

## 24. 문화예술진흥기금

(The Korean Culture and Arts Promotion Fund)

### 1. 기금 개요

(1) 설치근거 / 목적	○ 근거 : 문화예술진흥법 제16조 ○ 목적 : 문화예술 진흥을 위한 사업이나 활동 지원			
(2) 설치연도	1973년도	(3) 운용개시년도	1973년도	
(4) 주무부처	문화체육관광부	(5) 관리주체	한국문화예술위원회	
(6) 조성재원 (조항)	○ 문화예술진흥법 제17조 (문화예술진흥기금의 조성) 제1항 1. 정부의 출연금 2. 개인 또는 법인의 기부금품 3. 문화예술진흥기금의 운용으로 생기는 수익금 4. 건축주가 건축물 미술작품 설치를 대신하여 출연하는 금액 5. 그 밖에 대통령령으로 정하는 수입금			
(7) 기금의 용도 (조항)	○ 문화예술진흥법 제18조 (문화예술진흥기금의 용도) 1. 문화예술의 창작과 보급 2. 민족전통문화의 보존·계승 및 발전 3. 남북 및 국제 문화예술 교류 4. 장애인 등 소외계층의 문화예술 창작과 보급 5. 공공미술 진흥을 위한 사업 등			
(8) 여유자금 운용범위	○ 제1금융권 예치 ○ 연기금투자폴 예치 등			
(9) 회계방식	○ 국가회계기준			
(10) 기금관리방식	직접관리	부서명 : 한국문화예술위원회 문화예술후원센터 (Tel : 061-900-2290)		
(11) 위탁 관리시 관리비지급방식	부서운영비지급 방식 (지급규모, 백만원)	‘17실지급	‘18실지급	‘19계획
		-	-	-
	대하·대출 금리차 지원방식 (대하: %, 대출: %)	‘17실지급	‘18실지급	‘19계획
		-	-	-

## 2. 기금운용 현황

(1) 기금운용 총괄표

(억원)

수 입 ( 조 달 )				지 출			
항 목	'17실적	'18실적	'19계획	항 목	'17실적	'18실적	'19계획
합 계	5,321	3,152	4,685	합 계	5,321	3,152	4,685
○ 자체수입	595	542	636	○ 사업비	2,080	2,218	2,511
- 재산수입	31	13	45	- 경상사업	2,080	2,218	2,426
- 기타경상이전수입	290	304	347	- 융자사업	-	-	85
- 재화및용역판매수입	57	57	63				
- 기타영업외잡수입	217	168	181	○ 기금운영비	122	182	206
				- 인건비	75	103	115
				- 기타운영비	47	79	91
○ 정부내부수입	1,372	2,321	3,056	○ 정부내부지출	93	12	50
- 일반회계전입	-	500	500	- 복권기금전출	93	12	50
- 복권기금전입	372	821	1,056				
- 체육기금전입	500	500	1,000				
- 관광기금전입	500	500	500				
○ 차입금	-	-	-	○ 차입금원금상환	-	-	-
				○ 차입금이자상환	-	-	-
○ 기타여유자금회수	3,354	289	993	○ 기타여유자금운용	3,026	740	1,918
- 통화금융기관회수	3,354	289	993	- 통화금융기관예치	3,026	740	1,918

(2) 사업별 지원 현황

<경상사업>

사 업 명	사 업 내 용	지원대상	실적 및 계획 (당년, 억원)		
			'17	'18	'19
합 계			2,080	2,218	2,511
○ 예술창작역량강화	- 예술창작지원	예술단체, 예술인	296	335	450
	- 예술인력육성	예술단체, 예술인	140	135	141
	- 예술인생활안정자금(융자)	예술인(중위소득 75% 이하 등)	-	-	85
○ 지역문화예술진흥	- 지역문화예술지원	예술단체, 예술인	74	72	67
	- 예술의관광자원화	예술단체, 예술인	244	249	213
	- 예술정책및기부활성화	예술단체, 예술인	256	248	230
○ 예술향유기회확대	- 문화예술향유지원	예술단체, 예술인, 국민	1,070	1,179	1,325

<융자사업>

사 업 명	사 업 내 용	융자대상기관 (융자요건)	융자취급 기 관
합 계			
○ 예술인생활안정 자금(융자)	- 예술인 긴급생활자금 소액 대출 등을 통 해 경제적 안전망 제공	예술인(중위소득 75% 이하 등) *융자 대상 및 요건 등 연구를 통해 구체화 중	미정

사 업 명	인 수 조 건			융 자 규 모(억원)			
	대하금리 (연리)	대출금리 (연리)	총상환기간 <sup>1)</sup> (거치기간)	'17실적 (연말잔액)	'18실적 (연말잔액)	'19계획	
						신규	잔액
합 계				-	-	80	-
○ 예술인생활안정 자금(융자)	-	-	-	-	-	80	-

1) 총상환기간 = 거치기간 + 상환기간이며, 거치기간을 괄호안에 별도 기재



### 3. 기금조성 현황 및 계획

(억원)

		'17(누계)	'18년 실적		'19년 계획		비 고
			당 년	누 계	당 년	누 계	
총 조 성	○출연금	14,201	2,553	16,754	3,299	20,053	
	- 정부출연	2,152	500	2,652	500	3,152	
	- 기금출연	9,922	1,821	11,743	2,556	14,299	
	- 민간출연	2,126	232	2,359	243	2,602	
	○부담금	4,186	-	4,186	-	4,186	
	○차입금	-	-	-	-	-	
	- 특별회계	-	-	-	-	-	
	- 공공기금	-	-	-	-	-	
	- 한 은	-	-	-	-	-	
	- 통화금융기관	-	-	-	-	-	
	- 비통화금융기관	-	-	-	-	-	
	- 기타민간	-	-	-	-	-	
	- 부문간차입	-	-	-	-	-	
	- 차 관	-	-	-	-	-	
	○운영수입	11,041	309	11,350	393	11,743	
	- 이자수입	6,422	12	6,434	33	6,467	
	- 재화및용역판매수입	1,603	-	20	-	20	
	- 정부내부수입	20	58	1,661	75	1,736	
	- 기 타	2,996	239	3,235	285	3,520	
	○평가계정	88	-	88	-	88	
소 계 (A)		29,516	2,862	32,378	3,692	36,070	
사 용 액	○경상지출	24,987	2,218	27,205	2,511	29,716	
	○정부내부상환	486	12	498	50	548	
	○차입금원금상환	-	-	-	-	-	
	○차입금이자상환	-	182	2,986	207	3,193	
	○기금운영비	2803	-	-	-	-	
	○평가계정	694	76	769	-	769	
	소 계 (B)	28,970	2,488	31,458	2,768	34,226	
순조성액 (A-B)		546	374	920	924	1,844	

#### 4. 자산 보유 현황

(억원)

구 분	'17년말(잔액)	'18년말(잔액)	'19년말(추정)
합 계	5,181	5,682	6,606
○ 금융자산	642	1,155	2,080
- 한은예치	-	-	-
- 통화금융기관예치	642	1,155	2,080
- 비통화금융기관예치	-	-	-
- 국채매입	-	-	-
- 국채외 채권매입	-	-	-
- 주식매입	-	-	-
- 기타 민간예치	-	-	-
○ 정부내부거래	-	-	-
- 타회계예탁	-	-	-
- 타기금예탁	-	-	-
- 부문간예탁	-	-	-
○ 부동산	4,522	4,511	4,511
- 토 지	3,753	3,752	3,752
- 건 물	274	265	265
- 기 타	495	494	494
○ 기타자산(미수수익)	17	16	16

#### 5. 지원체계

○ 공모사업 추진절차

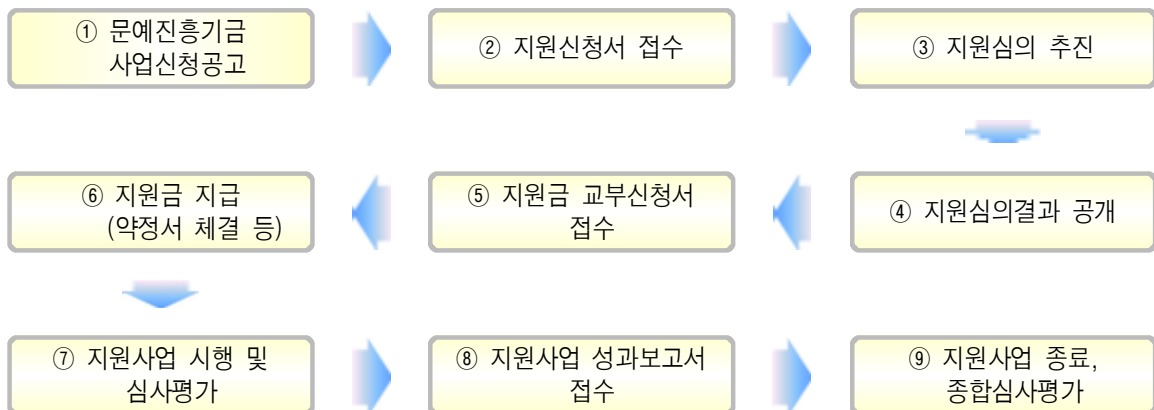

## 25. 문화재보호기금

(Heritage Protection Fund)

### 1. 기금 개요

(1) 설치근거 / 목적	○ 근거 : 문화재보호기금법 제3조 ○ 목적 : 문화재를 효율적으로 보존·관리하는 데 필요한 자금 조성			
(2) 설치연도	2010년	(3) 운용개시연도	2010년	
(4) 주무부처	문화재청	(5) 관리주체	문화재청장	
(6) 조성재원 (제4조)	○ 정부로부터의 출연금 ○ 복권기금 전입금(복권수익금의 5%) ○ 국가 및 지방자치단체가 징수하는 지정문화재 문화재관람료의 100분의 10 ○ 민간출연금(기부금)			
(7) 기금의 용도 (제5조)	○ 문화재 보존을 위한 예방적 관리 ○ 훼손·유실 등으로 인한 문화재의 긴급보수 또는 복원 ○ 매장문화재의 소규모 또는 긴급 발굴 ○ 민간의 문화재 보호활동 육성, 지원 ○ 폐사지(廢寺址) 등 비지정문화재의 조사 및 연구 ○ 문화재보존관리를 목적으로 하는 것으로서 대통령령으로 지원하는 사업이나 활동의 지원			
(8) 여유자금 운용범위	○ 금융기관에의 예탁 ○ 「자본시장과 금융투자업에 관한 법률」 제4조에 따른 증권의 매입 ○ 「공공자금관리기금법」에 따른 공공자금관리기금에의 예탁 ○ 그 밖의 금융상품의 매입			
(9) 회계방식	○ 정부회계			
(10) 기금관리방식	직접관리	부서명 : 문화재청 정책총괄과 (Tel : 042-481-4812)		
	위탁관리	기관명 : (Tel : - )		
		인력규모 : 명(본부 명, 일선기관 명)		
(11) 위탁 관리시 관리비지급방식	부서운영비지급 방식 (지급규모, 백만원)	‘17실지급	‘18실지급	‘19계획
	대하.대출 금리차 지원방식 (대하: %, 대출: %)	‘17실지급	‘18실지급	‘19계획

## 2. 기금운용 현황

(1) 기금운용 총괄표

(억원)

수 입 ( 조 달 )				지 출			
항 목	'17실적	'18실적	'19계획	항 목	'17실적	'18실적	'19계획
합 계	1,523	1,300	1,308	합 계	1,523	1,300	1,308
○ 자체수입	139	99	89	○ 사업비	1,224	1,083	1,186
- 이자수입	10	6	3	- 경상사업	1,224	1,083	1,186
- 사업수입	130	93	86	- 자본지출			
				- 융자사업			
				○ 기금운영비	1	1	1
				- 인건비			
				- 기타운영비	1	1	1
○ 정부내부수입	799	924	1,106	○ 정부내부지출	21	13	29
- 일반회계전입	-	-	-	- 일반회계전출	-	-	-
- 복권기금전입	799	842	1,013	- 복권기금전출	21	12	25
- 공자기금예수	-	82	93	공자예수이자상환	-	1	4
○ 차입금				○ 차입금원금상환			
				○ 차입금이자상환			
○ 기타여유자금회수	584	277	112	○ 기타여유자금운용	277	203	92
- 한국은행회수	13	14	-	- 한국은행예치	-	-	-
- 비통화금융기관회수	571	263	112	- 비통화금융기관예치	277	203	92

(2) 사업별 지원 현황

<경상사업>

사 업 명	사 업 내 용	지원대상	실적 및 계획 (당년, 억원)		
			'17	'18	'19
합 계			1,224	1,083	1,186
○문화재보호 민간 참여 활성화	○민간차원의 문화재 보호활동 지원을 통한 민간협력체계를 구축	직접수행 (특)문화유산국민신탁 등	18	20	19
○남북간 문화재 교류협력	○개성 만월대 발굴 및 북한 소장 고문헌 자료 조사 등 교류 협력	(사)남북역사학자 협의회	-	2	14
○천연기념물 보호 관리단체 지원	○천연기념물(동물)의 체계적인 보존·관리체계 구축을 위한 민간 지원	(사)한국조류보호 협회 등 3개단체	11	10	10
○일반문화재 조사 연구	○중요 무형문화재, 불교문화재 등의 보존관리를 위한 일제조사	(재)불교문화재연구소 등 3개단체	20	21	21
○불교문화재연구시설 건립	○사찰 등 소장 불교문화재의 진단·보존·복원 연구 등 전승 체계를 마련을 위한 불교문화재 연구시설 건립	대한불교 조계종	55	0	5
○문화재 정책연구기관 운영지원	○문화재청의 정책기능의 강화를 위해 문화재 정책연구기관의 육성과 지원	(재)한국문화재정책연구원		(신규)	3
○문화유산 교육 활성화	○청소년층을 위한 문화유산의 교육 인프라 구축 및 학술연구	직접수행 (특)한국문화재단	17	16	18
○문화유산채널 구축·운영	○문화유산의 가치와 스토리를 영상콘텐츠로 제작하여 국내·외에 보급	(특)한국문화재단	23	24	24
○문화재연구소 운영지원(R&D)	○연구기획운영, 문화재지·연보 발간, 천연기념물센터 운영, 문화유산연구 자료 통합운영 등	직접수행	60	72	61
○문화유산 조사 연구(R&D)	○고고유적조사연구, 미술 건축·무형·자연유산연구, 문화재 과학적 분석·복원·보존처 등	직접수행	197	220	220
○문화재 재난안전 관리	○지자체 관리 국가지정문화재의 방재인프라 구축 및 유지관리 ○중요목조문화재에 안전경비인력을 배치 문화재 보호 및 일자리 창출 ○문화재 방재시설 및 현장경비인력에 대한 종합적 관리를 통해 문화재 방재의 효율적 관리체계 구축	지방자치단체 직접수행	176	180	189

사 업 명	사 업 내 용	지원대상	실적 및 계획 (당년, 억원)		
			'17	'18	'19
○궁능방재시스템 구축	○궁능유적기관의 방재인프라 구축 및 유지관리	직접수행	93	102	118
○문화재 돌봄사업	○국가 지정 및 등록 문화재 등의 상시관리 지원 ○전통가옥의 일상관리 및 보수 등을 위한 경상지원	지방자치단체 (특)문화유산국민 신탁	122	122	135
○출토유물보관센터 건립지원	○나주출토유물보관센터 건축공사 및 중원출토유물보관센터 설계	직접수행	129	39	44
○서해수중유물 보관동 건립	○서해의 인양유물을 적정 보존환경에서 안전하게 보관 및 활용할 수 있는 시 설을 확보	직접수행	47	16	종료
○서해수중유물 보관동 운영 및 관리	○서해지역 수중문화재 발굴 성과 홍보 와 역사적 가치 조명	직접수행	5	9	종료
○문화재 긴급보수 사업	○자연재해 및 노후 등으로 훼손이 심각한 문화재를 긴급 복구	지방자치단체	46	41	41
○국내외 문화재 긴급 매입	○국내외 문화유산의 긴급매입을 통한 해외유출·훼손 방지	(특)문화유산국민 신탁	20	12	60
○폐사지 등 비지정 문화재조사	○전국에 산재한 폐사지 등 비지정 문화재에 대한 기초 연구조사	(사)불교문화재 연구소 등	16	17	17
○군부대 주둔지 문화재조사 보호	○군부대 주둔지내 문화유적에 대한 체계적·종합적인 조사	직접수행	4	4	4
○소규모 긴급 발굴 조사 지원	○소규모 단독주택 등 건축에 따른 발 굴조사비 지원 및 수해, 도굴 및 해저유물 발견 등 긴급상황 발생 에 따른 수습조사	지방자치단체 (특)한국문화재 재단	163	156	182

### 3. 기금조성 현황 및 계획

(억원)

		'17(누계)	'18년 실적		'19년 계획		비 고
			당 년	누 계	당 년	누 계	
총 조 성	○출연금	7,932	924	8,856	1,106	9,962	
	- 정부출연	7,932	924	8,856	1,106	9,962	
	- 민간출연	-	-	-	-	-	
	○부담금	-	-	-	-	-	
	○차입금	-	-	-	-	-	
	- 특별회계	-	-	-	-	-	
	- 공공기금	-	-	-	-	-	
	- 한 은	-	-	-	-	-	
	- 통화금융기관	-	-	-	-	-	
	- 비통화금융기관	-	-	-	-	-	
	- 기타민간	-	-	-	-	-	
	- 부문간차입	-	-	-	-	-	
	- 차 관	-	-	-	-	-	
	○운영수입	688	99	787	89	876	
	- 이자수입	54	6	60	3	63	
	- 재화및용역판매수입	316	43	359	56	415	
	- 기 타	318	50	368	30	398	
	○평가계정	-	-	-	-	-	
	소 계 (A)	8,620	1,023	9,643	1,195	10,838	
사 용 액	○경상지출	8,229	1,083	9,312	1,186	10,498	
	○정부내부상환	110	13	123	29	152	
	○차입금원금상환	-	-	-	-	-	
	○차입금이자상환	-	-	-	-	-	
	○기금운영비	11	1	12	1	13	
	○평가계정	-	-	-	-	-	
	소 계 (B)	8,350	1,097	9,447	1,216	10,663	
순조성액 (A-B)		270	△74	196	△21	175	

#### 4. 자산 보유 현황

(억원)

구 분	'17년말(잔액)	'18년말(잔액)	'19년말(추정)
합 계	1,903	1,977	1,961
○ 금융자산	280	218	202
- 한은예치	-	-	-
- 통화금융기관예치	-	-	-
- 비통화금융기관예치	280	218	202
- 국채매입	-	-	-
- 국채외 채권매입	-	-	-
- 주식매입	-	-	-
- 기타 민간예치	-	-	-
○ 정부내부거래	-	-	-
- 타회계예탁	-	-	-
- 타기금예탁	-	-	-
- 부문간예탁	-	-	-
○ 부동산	1,619	1,755	1,755
- 토 지	1	1	1
- 건 물	1,151	1,474	1,474
- 기 타	467	280	280
○ 기타자산(미수수익 등)	4	4	4
- 기 타	4	4	4

#### 5. 지원체계

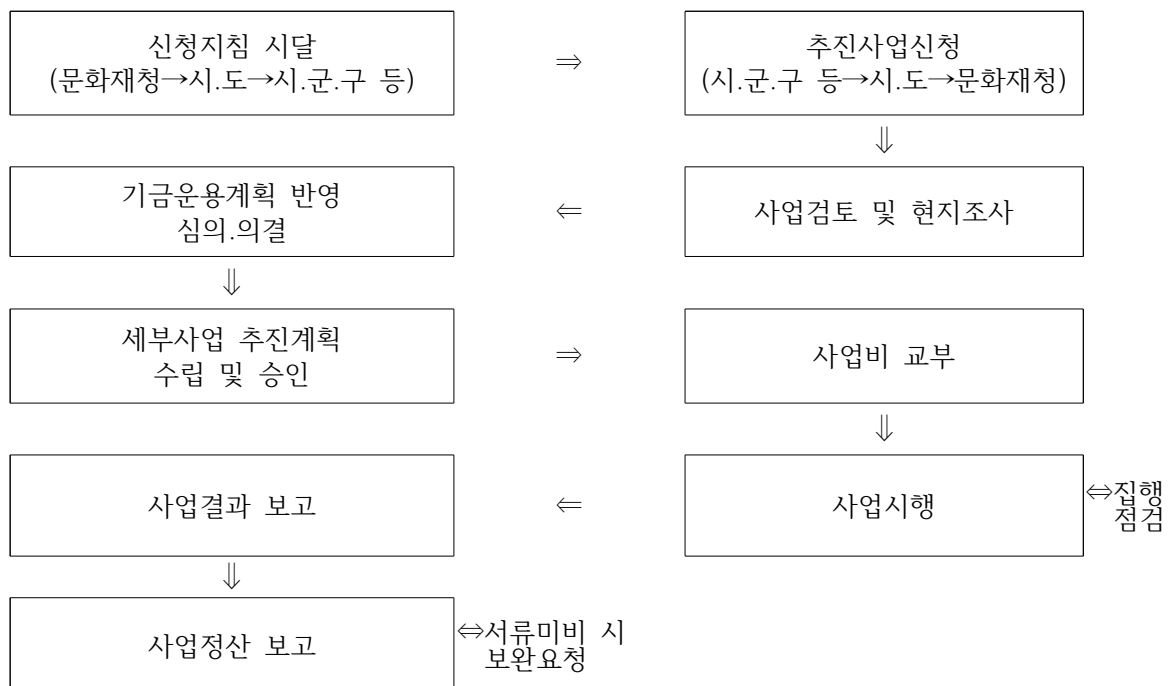



## 26. 방사성폐기물관리기금

(Radioactive Waste Management Fund)

### 1. 기금 개요

(1) 설치근거 / 목적	○ 근거 : 방사성폐기물관리법 제28조(방사성폐기물관리기금의 설치) ○ 목적 : 방사성폐기물 관리에 필요한 재원의 안정적 확보			
(2) 설치연도	2009년	(3) 운용개시연도	2009년	
(4) 주무부처	산업통상자원부	(5) 관리주체	산업통상자원부	
(6) 조성재원 (방사성폐기물관리법 제29조)	○ 법 제14조제3항에 따른 방사성폐기물 관리사업자의 납입금 ○ 법 제15조에 따른 부담금 및 가산금 ○ 정부 외의 자의 출연금 및 기부금 ○ 기금의 운용으로부터 생기는 수익금 ○ 그 밖에 대통령령으로 정하는 수입금			
(7) 기금의 용도 (방사성폐기물관리법 제30조)	○ 방사성폐기물 관리사업 ○ 기금의 조성과 그 관리·운용에 필요한 경비 ○ 그 밖에 방사성폐기물 관리를 위하여 대통령령으로 정하는 사업에 필요한 지원			
(8) 여유자금 운용범위	○ 방사성폐기물관리기금 자산운용지침('18.2)			
	구분		투자기간	투자 가능 자산군
	단기 자금	현금성	3개월 미만	<b>(확정형)</b> MMDA, CD, CP, 정기예금, RP <b>(실적형)</b> MMF, 연기금투자상품 혼합형 상품(단기매치형)
		유동성	3개월~1년미만	
	중장기자금		1년 이상	<b>(확정형)</b> CD, 정기예금 <b>(실적형)</b> 주식형 펀드, 채권형 펀드, 혼합형 상품, 대체투자 상품
(9) 회계방식	○ 국가회계기준			
(10) 기금관리방식	직접관리	부서명 : 산업통상자원부 원전환경과 (Tel : 044-203-5340)		
	위탁관리	기관명 : 한국원자력환경공단 기금관리센터 (Tel : 02-6456-8510)		
		인력규모 : 10명(본부 10명, 일선기관 -명)		
(11) 위탁 관리시 관리비지급방식	부서운영비지급 방식 (지급규모, 백만원)	'17실지급	'18실지급	'19계획
		1,666	1,591	1,470
	대하.대출 금리차 지원방식 (대하: %, 대출: %)	'17실지급	'18실지급	'19계획
		-	-	-

## 2. 기금운용 현황

(1) 기금운용 총괄표

(억원)

수 입 ( 조 달 )				지 출			
항 목	'17실적	'18실적	'19계획	항 목	'17실적	'18실적	'19계획
합 계	35,381	41,787	50,973	합 계	35,381	41,787	50,973
○ 자체수입	8,028	7,777	8,837	○ 사업비	1,661	1,519	1,416
- 법정부담금	6,412	6,677	6,779	- 경상사업	1,661	1,519	1,416
- 이자수입	823	388	731				
- 기타경상이전수입	130	165	180	○ 기금운영비	16	15	13
- 잡수입	663	547	1,147	- 인건비	8	8	9
				- 기타운영비	8	7	4
○ 정부내부수입	8,683	13,306	15,377				
- 공자예탁원금회수	8,500	13,000	15,000	○ 정부내부지출	13,000	15,000	15,000
- 공자예탁이자회수	183	306	377	- 공자기금예탁	13,000	15,000	15,000
○ 차입금	-	-	-	○ 차입금원금상환	-	-	-
○ 기타여유자금회수	18,670	20,704	26,759	○ 차입금이자상환	-	-	-
- 통화금융기관회수	2,538	2,669	4,061				
- 비통화금융기관회수	16,132	18,035	22,698	○ 기타여유자금운용	20,704	25,253	34,544
				- 통화금융기관예치	2,669	3,678	11,332
				- 비통화금융기관예치	18,035	21,575	23,212

(2) 사업별 지원 현황

<경상사업>

사 업 명	사 업 내 용	지원대상	실적 및 계획 (당년, 억원)		
			'17	'18	'19
합 계			1,661	1,519	1,416
○ 중저준위방사성 폐기물관리	- 중·저준위 방사성폐기물 처분장 건설 및 운영 지원	한국원자력 환경공단	926	866	765
○ 사용후핵연료관리	- 사용후핵연료 관리사업 추진 기반조성 활동 지원	한국원자력 환경공단	25	46	30
○ 방사성폐기물 정책지원 및 홍보	- 방사성폐기물 관련 정책 수립 및 홍보 활동 지원	한국원자력 환경공단	27	26	24
○ 방사성폐기물 관리기술개발	- 방사성폐기물 운반, 저장, 처분 관련 연구개발 지원	한국에너지 기술평가원	102	84	87
○ 사용후핵연료 관리시설확보	- 사용후핵연료 관리시설 확보를 위한 부지조사 등 지원	한국원자력 환경공단	11	2	2
○ 한국원자력환경 공단 지원	- 전담기관 인건비, 운영비 및 사옥신축 지원	한국원자력 환경공단	570	495	508

<자본지출> 해당사항 없음

<융자사업> 해당사항 없음

### 3. 기금조성 현황 및 계획

(억원)

		'17(누계)	'18년 실적		'19년 계획		비 고
			당 년	누 계	당 년	누 계	
총 조 성	○출연금	-	-	-	-	-	
	- 정부출연	-	-	-	-	-	
	- 민간출연	-	-	-	-	-	
	○부담금	40,754	6,677	47,432	6,779	54,211	
	○차입금	-	-	-	-	-	
	- 특별회계	-	-	-	-	-	
	- 공공기금	-	-	-	-	-	
	- 한 은	-	-	-	-	-	
	- 통화금융기관	-	-	-	-	-	
	- 비통화금융기관	-	-	-	-	-	
	- 기타민간	-	-	-	-	-	
	- 부문간차입	-	-	-	-	-	
	- 차 관	-	-	-	-	-	
	○운영수입	6,081	1,406	7,487	2,435	9,922	
	- 이자수입	2,568	694	3,262	1,109	4,371	
	- 재화및용역판매수입	2,111	547	2,658	1,147	3,805	
	- 기 타	1,402	165	1,567	179	1,746	
	○평가계정	28,352	△865	27,487	△1,601	25,886	
	소 계 (A)	75,188	7,218	82,406	7,613	90,019	
사 용 액	○경상지출	12,988	1,519	14,507	1,416	15,923	
	○정부내부상환	-	-	-	-	-	
	○차입금원금상환	-	-	-	-	-	
	○차입금이자상환	-	-	-	-	-	
	○기금운영비	140	14	154	13	167	
	○평가계정	-	-	-	-	-	
	소 계 (B)	13,128	1,533	14,661	1,429	16,090	
순조성액 (A-B)		62,060	5,685	67,745	6,184	73,929	

#### 4. 자산 보유 현황

(억원)

구 분	'17년말(잔액)	'18년말(잔액)	'19년말(추정)
합 계	62,060	67,745	73,929
○ 금융자산	20,822	24,789	32,574
- 한은예치	-	-	-
- 통화금융기관예치	2,669	3,678	2,726
- 비통화금융기관예치	18,153	21,111	29,848
- 국채매입	-	-	-
- 국채외 채권매입	-	-	-
- 주식매입	-	-	-
- 기타 민간예치	-	-	-
○ 정부내부거래	13,000	15,000	15,000
- 타회계예탁	-	-	-
- 타기금예탁	13,000	15,000	15,000
(공공자금관리기금예탁분)	13,000	15,000	15,000
- 부문간예탁	-	-	-
○ 부동산	-	-	-
- 토 지	-	-	-
- 건 물	-	-	-
- 기 타	-	-	-
○ 기타자산(미수수익)	28,238	27,956	26,355

#### 5. 지원체계

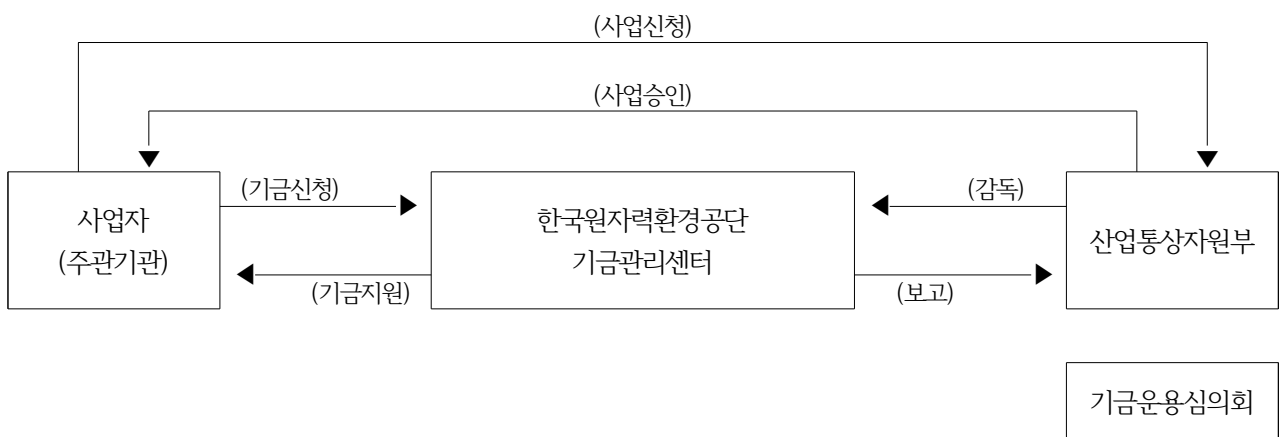

## 27. 방송통신발전기금

(Broadcasting & Communications Development Fund)

### 1. 기금 개요

(1) 설치근거 / 목적	○ 근거 : 방송통신발전 기본법 제24조(방송통신발전기금의 설치) ○ 목적 : 방송통신의 진흥을 지원하기 위해 방송통신발전기금 설치			
(2) 설치연도	2000년 <sup>1)</sup>	(3) 운용개시연도	2000년	
(4) 주무부처	과학기술정보통신부, 방송통신위원회	(5) 관리주체	과학기술정보통신부, 방송통신위원회	
(6) 조성재원 (조항)	○ 통신 주파수 할당대가의 일부(정보통신진흥기금과 배분) ○ 방송사업자의 부담금 ○ 기금운용에 따른 수익금 등			
(7) 기금의 용도 (조항)	○ 방송통신에 관한 연구개발 사업 ○ 방송통신 관련 표준의 개발, 제정 및 보급 사업 ○ 방송통신 관련 인력 양성 사업 ○ 방송통신서비스 활성화 및 기반 조성을 위한 사업 ○ 공익·공공을 목적으로 운영되는 방송통신 지원 ○ 네트워크 지역지상파방송사업자와 중소지상파방송사업자의 공익적 프로그램의 제작 지원 ○ 방송통신콘텐츠 제작·유통 지원 ○ 시청자가 직접 제작한 방송프로그램 및 미디어 교육 지원 ○ 시청자와 이용자의 피해구제 및 권익증진 사업 ○ 방송통신광고 발전을 위한 지원 ○ 방송광고균형발전위원회 운영 비용 지원 ○ 방송통신 소외계층의 방송통신 접근을 위한 지원 ○ 방송통신 관련 국제 교류·협력 및 남북 교류·협력 지원 ○ 해외 한국어 방송 지원 ○ 「전파법」 제7조제1항에 따른 손실보상금 ○ 「전파법」 제7조제5항에 따라 반환하는 주파수할당 대가 ○ 「지역방송발전지원 특별법」 제7조의 지역방송발전지원계획의 수행을 위한 지원 ○ 그 밖에 방송통신 발전에 필요하다고 인정되는 사업			
(8) 여유자금 운용범위	○ 금융기관(채신관서 포함)에의 위탁 ○ 공공자금관리기관에의 예탁 ○ 연기금투자품에의 예탁			
(9) 회계방식	○ 국가회계기준			
(10) 기금관리방식	직접관리	부서명 : 과학기술정보통신부 정보통신정책과(Tel : 02-2110-2961) 방송통신위원회 재정팀(Tel : 02-2110-1375)		
	위탁관리	기관명 : 한국방송통신전파진흥원 기금운용본부 (Tel : 061-350-1230)		
		인력규모 : 25명		
(11) 위탁 관리시 관리비지급방식	부서운영비 <sup>2)</sup> 지급 방식 (지급규모, 백만원)	'17실지급	'18실지급	'19계획
		3,611	3,868	4,161
	대·대출 금리차 지원방식(대·출 % 대·출 %)	'17실지급	'18실지급	'19계획
		-	-	-

1) '00년 1월 기금설치 이후 '11년부터 방송통신발전기금으로 확대 개편

2) 기금 징수운용관리 위탁사무 수행을 위한 인건비 및 기금관리비를 의미

## 2. 기금운용 현황

### (1) 기금운용 총괄표

(억원)

수 입 ( 조 달 )				지 출			
항 목	'17실적	'18실적	'19계획	항 목	'17실적	'18실적	'19계획
합 계	9,507	11,874	12,579	합 계	9,507	11,874	12,579
○ 자체수입	5,961	9,964	7,311	○ 사업비	7,562	6,671	8,176
- 정부출자수입	4	-	-	- 경상사업	7,562	6,671	8,176
- 통화금융기관이자수입	1	-	-	- 융자사업	-	-	-
- 기타재산수입	38	37	52				
- 징계부과금	-	-	-	○ 기금운영비	37	40	43
- 위약금	-	2	-	- 인건비	22	23	24
- 법정부담금	5,467	9,520	6,966	- 기타운영비	15	17	19
- 민간출연금	-	-	-				
- 기타경상이전수입	285	362	293				
- 통화금융기관융자 원금회수	166	43	-				
○ 정부내부수입	1,018	1,002	1,088	○ 정부내부지출	1,000	1,000	3,500
- 공자예탁원금회수	1,000	1,000	1,000	- 공자기금예탁	1,000	1,000	3,500
- 공자예탁이자회수	18	2	88				
○ 차입금	-	-	-	○ 차입금원금상환	-	-	-
- 국공채발행				- 국공채원금상환			
- 한국은행차입				- 한은차입원금상환			
- 통화금융기관차입				- 통화금융기관원금상환			
- 비통화금융기관차입				- 비통화금융기관원금상환			
- 기타민간차입				- 기타민간차입원금상환			
- 해외차관				- 해외차관원금상환			
				○ 차입금이자상환	-	-	-
○ 기타여유자금회수	2,528	908	4,180	○ 기타여유자금운용	908	4,163	860
- 한국은행회수				- 한국은행예치			
- 통화금융기관회수	470	100	1,379	- 통화금융기관예치	100	1,000	772
- 비통화금융기관회수	2,058	808	2,801	- 비통화금융기관예치	808	3,163	88

(2) 사업별 지원 현황

<경상사업>

사 업 명	사 업 내 용	지원대상	실적 및 계획 (당년, 억원)		
			'17	'18	'19
합 계			7,562	6,671	8,176
○콘텐츠방송산업육성	- 차세대 융합형 콘텐츠 산업 육성, 방송콘텐츠진흥, ICT 창기업 육성 등	정보통신산업진흥원, 한국방송통신전파진흥원 등	1,400	1,364	1,421
○정보통신방송국제협력	- 개도국 정보통신방송 개발협력지원, 정보통신방송 해외진출지원 등	정보통신정책연구원, 정보통신산업진흥원 등	131	119	111
○디지털방송전환기반구축	- 저소득층 디지털방송 시청지원	한국전파진흥협회	18	23	21
○정보통신방송기반조성	- K-ICT전파자원순환개발환경조성, 전파 기반 신산업 창출 및 중소기업 육성 등	한국전자통신연구원 등	49	79	92
○행복한방송통신환경조성 (KCC)	- 방송인프라지원, 미디어 다양성 및 공공성 확보, 시청자 권익보호 및 참여 활성화 등	한국교육방송공사, 한국전파진흥협회 등	1,760	1,722	1,849
○이용자보호및공정경쟁	- 소외계층통신접근권보장	한국정보화진흥원	16	15	17
○통신정책지원	- 공정경쟁및이용자보호, 네트워크 기반조성	한국정보화진흥원	-	-	298
○전파활용방송서비스산업	- 전파방송산업활성화, 주파수회수 및재배치손실보상, 전파이용질서 확립, 전파연구기반조성	한국 전자통신연구원, 한국전파진흥협회 등	-	-	402
○방송통신인터넷환경조성 (KCC)	- 안전한인터넷정보활용기반구축	한국정보화진흥원, 한국인터넷진흥원 등	88	100	102
○인터넷융합산업	- 스마트기술개발, 인터넷이용환경고도화	정보통신기획평가원	-	-	1,442
○정보통신융합산업	- 콘텐츠디바이스기술개발, ICT 사업화지원, 출연연연구개발지원	정보통신기획평가원, 한국 전자통신연구원	-	-	2,141
○SW산업진흥	- SW산업경쟁력강화	정보통신산업진흥원, 한국인터넷진흥원 등	-	-	280
○정보통신방송연구지원	- 방송통신산업 원천기술개발, 출연연 연구개발지원, 방송통신서비스 활성화기반구축 등	정보통신기술진흥센터	3,174	2,358	-
○정보통신방송기반조성통신	- 네트워크 인프라 구성, 인터넷 이용환경 고도화, 차세대인터넷 비즈니스경쟁력강화, 주파수 회수및재배치손실보상 등	한국방송통신전파진흥원, 정보통신산업진흥원 등	794	845	-
○정보통신방송산업진흥	- 평창 ICT 동계올림픽 추진	한국정보화진흥원 등	132	46	-

<융자사업>

사 업 명	인 수 조 건			융 자 규 모(억원)			
	대하금리 (연리)	대출금리 (연리)	총상환기간 <sup>1)</sup> (거치기간)	'17실적 (연말잔액)	'18실적 (연말잔액)	'19계획	
합 계				- (43)	-	-	-
○디지털방송전환	대출금리-1%	전분기 공자기금융자계정 신규대출 금리-0.5%	5년 (2년)	- (31)	-	-	-
○초고속 공중망 구축지원	대출금리-1%	당분기 공자기금융자계정 신규대출 금리	5년 (2년)	- (12)	-	-	-

1) 총상환기간 = 거치기간 + 상환기간이며, 거치기간을 괄호안에 별도 기재



### 3. 기금조성 현황 및 계획

(억원)

		'17(누계)	'18년 실적		'19년 계획		비 고
			당 년	누 계	당 년	누 계	
총 조 성	○출연금	484	-	484	-	484	
	- 정부출연	-	-	-	-	-	
	- 민간출연	484	-	484	-	484	
	○부담금	56,014	9,520	65,534	6,966	72,500	
	○차입금	-	-	-	-	-	
	- 특별회계	-	-	-	-	-	
	- 공공기금	-	-	-	-	-	
	- 한 은	-	-	-	-	-	
	- 통화금융기관	-	-	-	-	-	
	- 비통화금융기관	-	-	-	-	-	
	- 기타민간	-	-	-	-	-	
	- 부문간차입	-	-	-	-	-	
	- 차 관	-	-	-	-	-	
	○운영수입	3,515	403	3,918	433	4,351	
	- 이자수입	2,012	39	2,051	140	2,191	
	- 재화및용역판매수입	-	-	-	-	-	
	- 기 타	1,503	364	1,867	293	2,160	
	○평가계정	140	-	140	-	140	
	소 계 (A)	60,153	9,923	70,076	7,399	77,475	
사 용 액	○경상지출	55,164	6,671	61,835	8,176	70,011	
	○정부내부상환	-	-	-	-	-	
	○차입금원금상환	-	-	-	-	-	
	○차입금이자상환	-	-	-	-	-	
	○기금운영비	2,359	40	2,399	43	2,442	
	○평가계정	301	-	301	-	301	
	소 계 (B)	57,824	6,711	64,535	8,219	72,754	
순조성액 (A-B)		2,329	3,212	5,541	△820	4,721	

#### 4. 자산 보유 현황

(억원)

구 분	'17년말(잔액)	'18년말(잔액)	'19년말(추정)
합 계	4,866	8,406	7,053
○ 금융자산	3,118	6,483	2,795
- 한은예치	-	-	-
- 통화금융기관예치	100	1,000	54
- 비통화금융기관예치	809	3,167	275
- 국채매입	-	-	-
- 국채외 채권매입	-	-	-
- 주식매입	2,166	2,316	2,466
- 기타 민간예치	43	-	-
○ 정부내부거래	1,000	1,000	3,500
- 타회계예탁	-	-	-
(○○회계예탁분)	-	-	-
- 타기금예탁	1,000	1,000	3,500
(공공자금관리기금예탁분)	1,000	1,000	3,500
- 부문간예탁	-	-	-
○ 부동산	388	386	384
- 토 지	318	318	318
- 건 물	69	67	65
- 기 타	1	1	1
○ 기타자산(미수수익)	360	537	374

#### 5. 지원체계

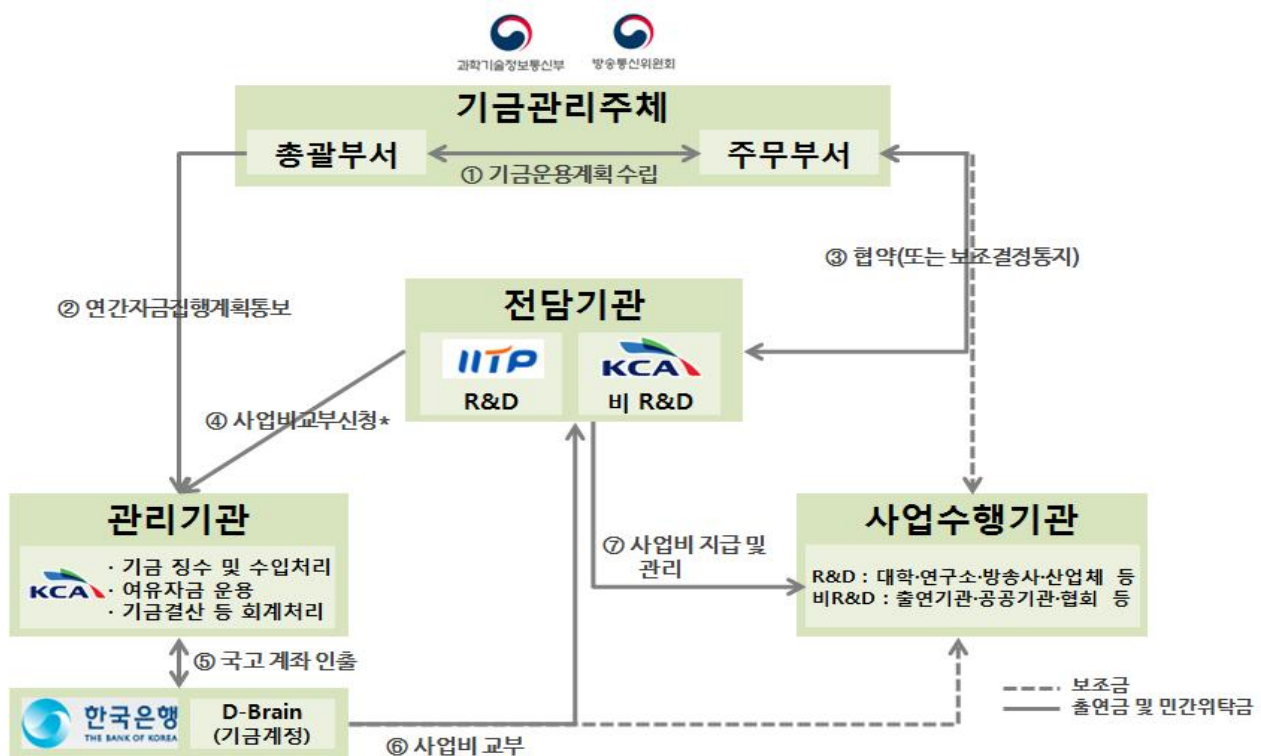

## 28. 범죄피해자보호기금

(Crime Victim Protection Fund)

### 1. 기금 개요

(1) 설치근거 / 목적	○ 근거 : 범죄피해자보호기금법 제3조 ○ 목적 : 범죄피해자를 보호·지원하는 데 필요한 자금의 조성			
(2) 설치연도	2011연도	(3) 운용개시연도	2011연도	
(4) 주무부처	법무부	(5) 관리주체	법무부장관	
(6) 조성재원 (조항)	○「형사소송법」제477조제1항에 따라 집행된 벌금의 100분의 6 ○「범죄피해자 보호법」제21조제2항에 따라 대위하여 취득한 구상금 ○ 정부 외의 자가 출연 또는 기부하는 현금, 물품, 그 밖의 재산 ○ 기금의 운용으로 인하여 생기는 수익금			
(7) 기금의 용도 (조항)	○「범죄피해자 보호법」 제16조제1항에 따른 범죄피해 구조금 지급 ○「범죄피해자 보호법」 제34조제1항에 따른 보조금의 교부 ○ 다른 법률에 따른 범죄피해자의 보호·지원에 관련된 사업이나 활동으로서 대통령령으로 정하는 것 ○ 기금의 조성·관리 및 운영을 위한 경비의 지출 ○ 그 밖에 범죄피해자의 보호·지원을 목적으로 하는 것으로서 대통령령으로 정하는 사업이나 활동			
(8) 여유자금 운용범위	○ 국채·공채 및「한국은행 통화안정증권법」에 따라 발행되는 통화안정증권의 매매 ○「은행법」에 따른 은행 및「우체국예금·보험에 관한 법률」에 따른 체신 관서에 예치 또는 단기 대여 ○「공공자금관리기금법」에 따른 공공자금관리기금에의 예탁 ○ 연기금 투자폴 예탁·운용			
(9) 회계방식	○ 국가회계기준			
(10) 기금관리방식	직접관리	부서명 : 법무부 인권구조과 (Tel : 02-2110-3746)		
	위탁관리	기관명 : (Tel : - )		
		인력규모 : 명(본부 명, 일선기관 명)		
(11) 위탁 관리시 관리비지급방식	부서운영비지급 방식 (지급규모, 백만원)	‘17실지급	‘18실지급	‘19계획
	대하·대출 금리차 지원방식 (대하: %, 대출: %)	‘17실지급	‘18실지급	‘19계획

## 2. 기금운용 현황

(1) 기금운용 총괄표

(억원)

수 입 ( 조 달 )				지 출			
항 목	'17실적	'18실적	'19계획	항 목	'17실적	'18실적	'19계획
합 계	1,012	955	1,011	합 계	1,012	955	1,011
○ 자체수입	37	31	36	○ 사업비	854	893	956
- 변상금	12	15	13	- 경상사업	854	893	956
- 기타경상이전수입	20	14	19				
- 기타재산수입	5	2	4	○ 기금운영비	0.4	0.5	0.5
				- 인건비	0.2	0.2	0.2
				- 기타운영비	0.2	0.3	0.3
○ 정부내부수입	801	801	824	○ 정부내부지출	-	-	-
- 일반회계전입금	801	801	824				
○ 차입금	-	-	-	○ 차입금원금상환	-	-	-
				○ 차입금이자상환	-	-	-
○ 기타여유자금회수	174	123	150	○ 기타여유자금운용	158	61	54
- 한국은행회수	7	13	-	- 한국은행예치	13	-	-
- 통화금융기관회수	167	110	150	- 통화금융기관예치	145	61	54

(2) 사업별 지원 현황

<경상사업>

사 업 명	사 업 내 용	지원대상	실적 및 계획 (당년, 억원)		
			'17	'18	'19
합 계			854	892	955
○ 강력범죄 등 피해자 보호·지원	- 범죄피해자 치료 및 자립지원	범죄피해자지원법인, 스마일센터	164	206	196
	- 형사조정활성화	검찰청	52	48	45
	- 범죄피해구조금	검찰청	94	103	100
	- 범죄피해자 등의 신변보호 강화	검찰청, 경찰청	11	9	11
	- 진술조력인 양성 및 배치	직접수행, 중앙아동 보호전문기관	6	7	9
○ 성폭력·가정폭력 피해자 보호·지원	- 성폭력방지 및 피해자 지원	원스톱센터, 성폭력 가정폭력상담소 등	290	270	313
	- 피해자 국선변호사 지원	검찰청, 대한법률 구조공단	54	58	56
○ 아동학대 피해자 보호·지원	- 아동학대 피해자 보호 및 지원	중앙·지역아동보호 전문기관	183	192	225

### 3. 기금조성 현황 및 계획

(억원)

		'17(누계)	'18년 실적		'19년 계획		비 고
			당 년	누 계	당 년	누 계	
총 조 성	○출연금	4,840	801	5,641	824	6,465	
	- 정부출연	4,840	801	5,641	824	6,465	
	- 민간출연	-	-	-	-	-	
	○부담금	-	-	-	-	-	
	○차입금	-	-	-	-	-	
	- 특별회계	-	-	-	-	-	
	- 공공기금	-	-	-	-	-	
	- 한 은	-	-	-	-	-	
	- 통화금융기관	-	-	-	-	-	
	- 비통화금융기관	-	-	-	-	-	
	- 기타민간	-	-	-	-	-	
	- 부문간차입	-	-	-	-	-	
	- 차 관	-	-	-	-	-	
	○운영수입	635	154	789	187	976	
	- 이자수입	-	-	-	-	-	
	- 재화및용역판매수입	-	-	-	-	-	
	- 기 타	635	154	789	187	976	
	○평가계정	-	-	-	-	-	
	소 계 (A)	5,475	955	6,430	1,011	7,441	
사 용 액	○경상지출	4,775	892	5,667	955	6,622	
	○정부내부상환	-	-	-	-	-	
	○차입금원금상환	-	-	-	-	-	
	○차입금이자상환	-	-	-	-	-	
	○기금운영비	2.5	0.5	3	0.5	3.5	
	○평가계정	-	-	-	-	-	
	소 계 (B)	4,777	893	5,670	956	6,626	
순조성액 (A-B)		698	62	760	55	815	

#### 4. 자산 보유 현황

(억원)

구 분	'17년말(잔액)	'18년말(잔액)	'19년말(추정)
합 계	382	224	217
○ 금융자산	219	61	54
- 한은예치	13	-	-
- 통화금융기관예치	206	61	54
- 비통화금융기관예치	-	-	-
- 국채매입	-	-	-
- 국채외 채권매입	-	-	-
- 주식매입	-	-	-
- 기타 민간예치	-	-	-
○ 정부내부거래	-	-	-
- 타회계예탁	-	-	-
- 타기금예탁	-	-	-
- 부문간예탁	-	-	-
○ 부동산	163	163	163
- 토 지	76	76	76
- 건 물	87	87	87
- 기 타	-	-	-
○ 기타자산(미수수익)	-	-	-

#### 5. 지원체계

가. 법무부 범죄피해자보호

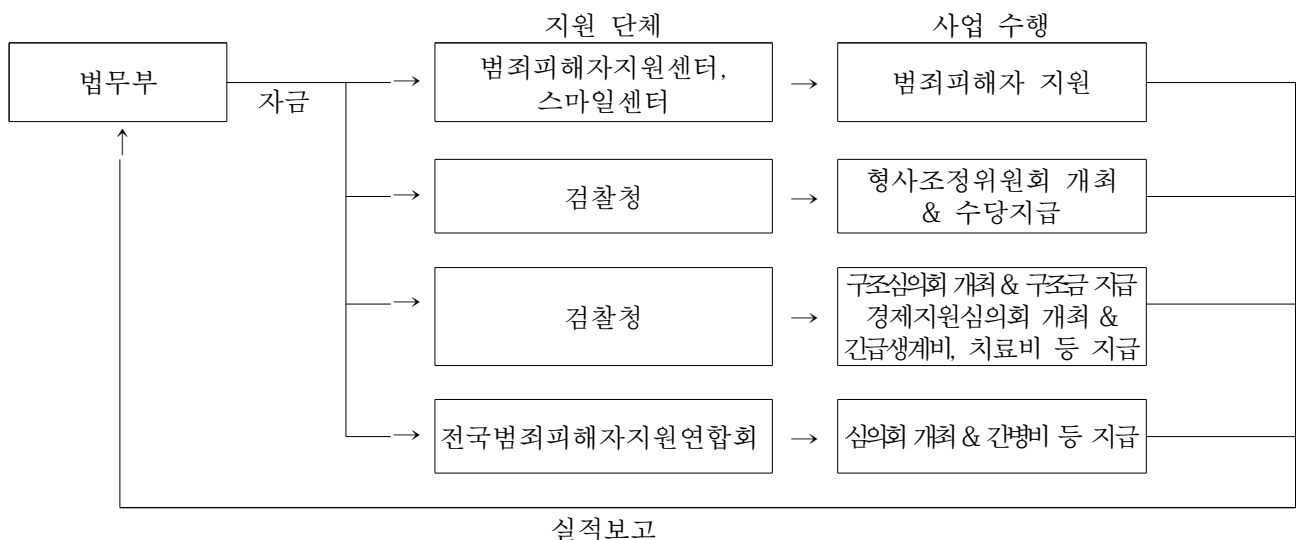

나. 여성가족부 범죄피해자보호

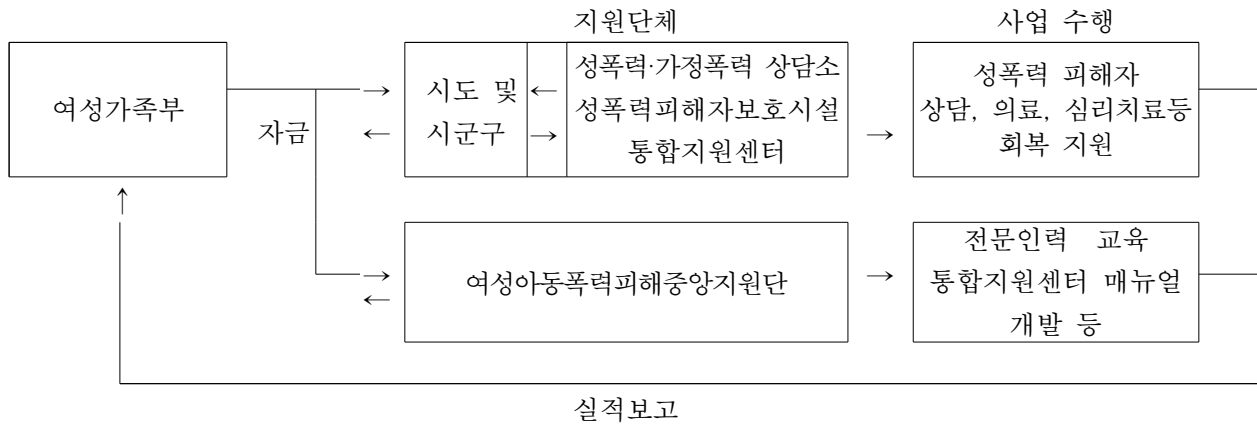

다. 보건복지부 범죄피해자보호

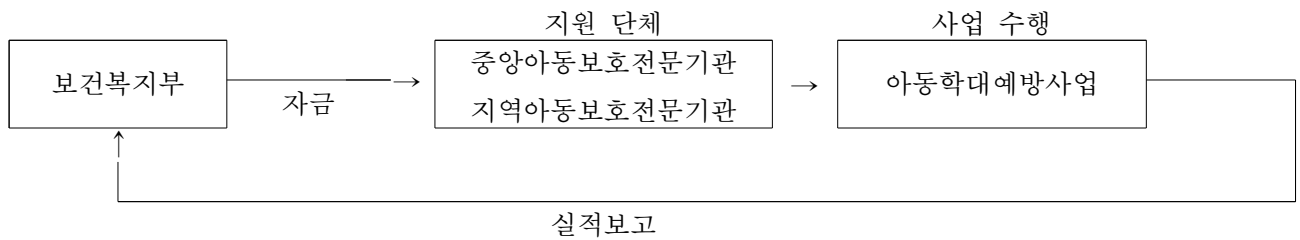

라. 경찰청 범죄피해자보호

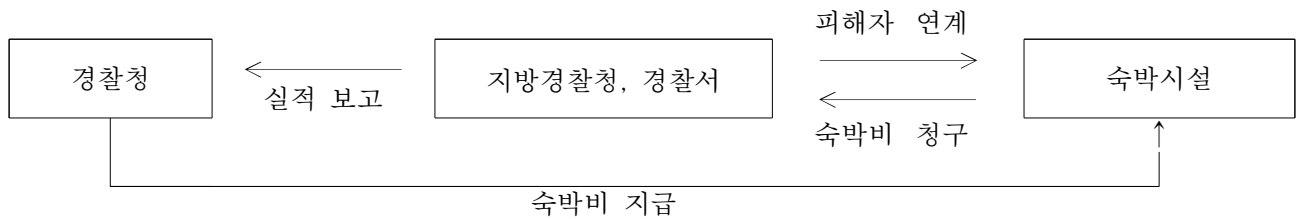



## 29. 보훈기금

(Merit Reward Fund)

### 1. 기금 개요

(1) 설치근거 / 목적	○ 근거 : 보훈기금법 제1조 및 제3조 ○ 목적 : 「독립유공자예우에 관한 법률」, 「국가유공자등 예우 및 지원에 관한 법률」, 「보훈보상대상자 지원에 관한 법률」, 「참전유공자예우 및 단체설립에 관한 법률」, 「5.18민주유공자예우에 관한 법률」, 「특수임무유공자 예우 및 단체설립에 관한 법률」 및 「제대군인지원에 관한 법률」적용대상자의 명예를 선양하고 복지를 증진하며 대한민국재향군인회의 사업을 지원			
(2) 설치연도	1981년	(3) 운용개시연도	1981년	
(4) 주무부처	국가보훈처	(5) 관리주체	국가보훈처	
(6) 조성재원 (조항)	○ 보훈기금법 제3조(보훈기금의 설치 및 재원) 1. 보험저축원리금, 장려금 및 보장보험금을 지급하고 남은 금액 2. 국가유공자등의 자립과 복지증진을 위하여 기부된 성금 3. 그 밖에 국가유공자등의 보상과 지원을 목적으로 기부된 성금 또는 재산 4. 「한국보훈복지의료공단법」제23조에 따른 전입금 5. 법 제3조의2에 따른 차입금 6. 공공자금관리기금으로부터의 전입금 7. 정부출연금 등			
(7) 기금의 용도 (조항)	○ 보훈기금법 제5조(기금의 지출) 1. 대부금, 반환금, 주택건축비, 예탁금, 대간첩작전 보상대책지원금, 의료시설 등 운영지원비, 유가증권 매입비, 기금증식사업비, 국가유공자등 복지사업 대여금, 보조금, 국가유공자등 복지지원비, 재해위로금, 지급이자, 출자금, 출연금, 보훈공단복지사업비, 재향군인회사업비 2. 공공자금관리기금으로부터 받은 예수금의 원리금 상환 3. 「참전유공자예우 및 단체설립에 관한 법률」제4조 각 호에 따른 사업비 4. 그 밖의 기금 조성경비 및 기금 운용에 필요한 부수경비			
(8) 여유자금 운용범위	○ 공공자금관리기금 예탁 ○ 연기금투자활용			
(9) 회계방식	○ 국가회계기준			
(10) 기금관리방식	직접관리	부서명 : 국가보훈처 복지정책과 (Tel : 044-202-5616)		
	위탁관리	기관명 : (Tel : - )		
		인력규모 : 명(본부 명, 일선기관 명)		
(11) 위탁 관리시 관리비지급방식	부서운영비지급 방식 (지급규모, 백만원)	‘17실지급	‘18실지급	‘19계획
	대하·대출 금리차 지원방식 (대하: %·대출: %)	‘17실지급	‘18실지급	‘19계획

## 2. 기금운용 현황

(1) 기금운용 총괄표

(억원)

수 입 ( 조 달 )				지 출			
항 목	'17실적	'18실적	'19계획	항 목	'17실적	'18실적	'19계획
합 계	3,570	3,355	8,040	합 계	3,570	3,355	8,040
○ 자체수입	899	793	2,105	○ 사업비	1,138	1,291	1,361
- 재산수입	427	342	1,698	- 경상사업비	848	1,000	1,070
.관유물대여료	1	1	1	- 용자사업비	290	291	291
.이자수입	125	38	61				
.금융상품매각이익	-	-	-				
.골프장운영수입	301	303	316	○ 기금운영비	10	10	11
.골프장매각대금	-	-	1,320	- 인건비	3	3	3
- 경상이전수입	111	106	89	- 기타운영비	7	7	8
.민간출연금	108	100	89				
.기타경상이전수입	3	6	-				
- 변상금및위약금	-	-	-				
- 관유물매각대	1	5	-				
.건물.토지매각대	1	5	-				
- 용자원금회수	360	340	318				
○ 정부내부수입	721	1,031	1,876	○ 정부내부지출	573	702	1,507
- 일반회계전입금	-	-	-	- 타기금예수원금상환	70	-	-
- 기금전입금	142	271	301	- 타기금예수이자상환	2	-	-
- 기금예수금	-	-	-	- 기금전출금	1	2	7
- 공자기금예탁이자수입	79	60	75	- 공자기금예탁금	500	700	1,500
- 공자기금예탁원금회수	500	700	1,500				
○ 여유자금회수	1,950	1,531	4,059	○ 여유자금운용	1,849	1,352	5,161
- 한국은행회수	2	3	4	- 한국은행예치	3	2	4
- 통화금융기관회수	-	-	-	- 통화금융기관예치	-	-	-
- 비통화금융기관회수	1,948	1,528	4,055	- 비통화금융기관예치	1,846	1,350	5,157

## (2) 사업별 지원 현황

## &lt;경상사업&gt;

사 업 명	사 업 내 용	지원대상	실적 및 계획 (당년, 억원)		
			'17	'18	'19
합 계			848	999	1,070
○국가유공자등위로격려	- 보훈의 달 위문행사 등	국가유공자 등	10	10	12
○중상이지편의시설공급	- 휠체어 및 전동침대 등 지원	국가유공자 등	32	37	45
○노후복지지원	- 가사·간병 등 재가복지지원	국가유공자 등	328	402	463
○사회심리재활프로그램운영	- 심리재활집중센터 운영 등	국가유공자 등	-	6	11
○의료장비현대화	- 보훈병원 첨단의료장비 지원	국가유공자 등	5	5	-
○보훈요양원건립	- 국가유공자 등 요양시설 건립	국가유공자 등	21	126	131
○복지시설운영및이용지원	- 보훈원 등 시설운영비 지원	국가유공자 등	90	83	78
○장학금	- 대학원, 특수학교 재학 장학금	국가유공자 등	5	4	5
○대부이차보전금	- 위탁대부 이차보전	국가유공자 등	32	45	46
○골프장위탁운영	- 88골프장 운영관리비	88관광개발(주)	202	171	177
○골프장시설투자	- 88골프장 시설개보수	88관광개발(주)	15	11	12
○재향군인회지원	- 재향군인회 사업 지원	재향군인회	101	92	84
○참전유공자지원	- 참전행사, 명예선양사업 지원	참전유공자	7	7	6

## &lt;융자사업&gt;

사 업 명	사 업 내 용	융자대상기관 (융자요건)	융자취급 기 관
○대부지원사업	- 생활안정을 위한 생업 및 주택대부 - 금융기관 위탁대부, 보훈처 직접대부	국가유공자, 제대군인, 5.18민주유공자, 특수임무유공자	- 국가보훈처 - 국민은행 - 농협은행

사 업 명	인 수 조 건			융 자 규 모(억원)			
	대하금리 (년리)	대출금리 (년리)	총상환기간 (거치기간)	'17실적 (연말잔액)	'18실적 (연말잔액)	'19계획	
						신규	잔액
합 계				290 (1,086)	290 (1,036)	290	1,008
○국가유공자		2~3%	3~20년	262 (947)	264 (907)	264	886
○제대군인		3~4%	"	25 (114)	21 (104)	23	100
○ 5.18민주유공자		2~3%	"	2 (17)	3 (16)	2	14
○ 특수임무유공자		2~3%	"	1 ( 8)	2 ( 9)	1	8

### 3. 기금조성 현황 및 계획

(억원)

		'17(누계)	'18년 실적		'19년 계획		비 고
			당 년	누 계	당 년	누 계	
총 조 성	○출연금	10,758	371	11,129	391	11,520	
	- 정부출연	4,179	271	4,450	302	4,752	
	- 민간출연	6,579	100	6,679	90	6,768	
	○부담금	3,940	-	3,940	-	3,940	
	○차입금	-	-	-	-	-	
	- 특별회계	-	-	-	-	-	
	- 공공기금	-	-	-	-	-	
	- 한 은	-	-	-	-	-	
	- 통화금융기관	-	-	-	-	-	
	- 비통화금융기관	-	-	-	-	-	
	- 기타민간	-	-	-	-	-	
	- 부문간차입	-	-	-	-	-	
	- 차 관	-	-	-	-	-	
	○운영수입	15,245	413	15,658	491	16,149	
	- 재화및용역판매수입	-	-	-	-	-	
	- 자산매각수입	213	5	218	-	218	
	- 정부내부이자수입	761	60	821	75	896	
	- 민간이자수입	6,324	38	6,363	100	6,462	
	- 기 타	7,947	310	8,256	316	8,573	
	○평가계정	2,875	△10	2,865	0	2,865	
	소 계 (A)	32,818	774	33,592	882	34,474	
사 용 액	○경상지출	21,098	922	22,021	957	22,977	
	○정부내부상환	70	2	72	7	79	
	○차입금원금상환	-	-	-	-	-	
	○기금운영비	350	10	360	11	371	
	○평가계정	1,251	5	1,256	-	1,256	
	소 계 (B)	22,769	939	23,708	975	24,683	
순조성액 (A-B)		10,049	△166	9,884	△93	9,791	

#### 4. 자산 보유 현황

(억원)

구 분	'17년말(잔액)	'18년말(잔액)	'19년말(추정)
합 계	10,049	9,884	9,791
○ 금융자산	2,737	2,538	3,613
- 한은예치	3	2	2
- 통화금융기관예치	-	-	-
- 비통화금융기관예치	1,796	1,664	2,767
- 국채매입	-	-	-
- 국채외 채권매입	-	-	-
- 주식매입	-	-	-
- 기타 민간예치	938	872	844
○ 정부내부거래	2,300	2,300	2,300
- 타회계예탁	-	-	-
- 타기금예탁	2,300	2,300	2,300
(공공자금관리기금예탁분)	(2,300)	(2,300)	(2,300)
- 부문간예탁	-	-	-
○ 부동산	4,818	4,833	3,486
- 토 지	3,238	3,291	1,971
- 건 물	1,516	1,490	1,463
- 기 타	64	52	52
○ 기타자산(미수수익 등)	194	213	392

#### 5. 지원체계

○ 중상이자편의시설 공급

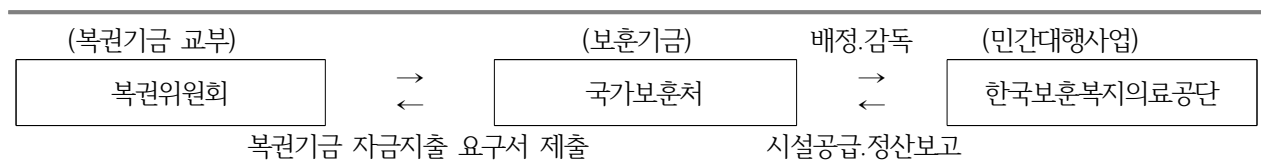

○ 국가유공자 등 대부지원

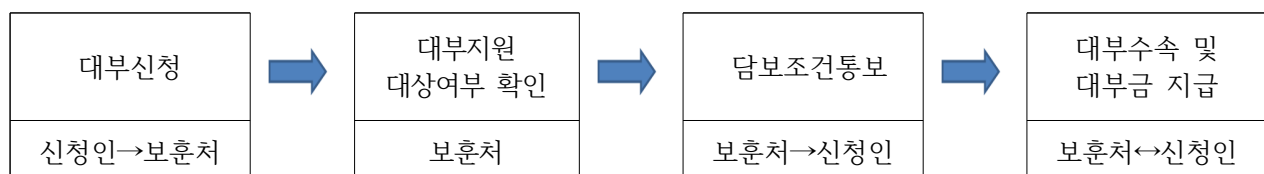

## 30. 복권기금

(Lottery Fund)

### 1. 기금 개요

(1) 설치근거 / 목적	○ 근거 : 복권 및 복권기금법 제21조 ○ 목적 : 복권사업으로 조성된 재원을 투명하고 효율적으로 사용하기 위함			
(2) 설치연도	2004	(3) 운용개시연도	2004	
(4) 주무부처	기획재정부	(5) 관리주체	기획재정부	
(6) 조성재원 (조항)	○ 복권의 발행으로 조성되는 자금 ○ 복권기금의 운용으로 생기는 수익금 ○ 제9조에 따라 소멸시효가 완성된 당첨금 ○ 그 밖에 대통령령으로 정하는 수입금			
(7) 기금의 용도 (조항)	○ 임대주택의 건설 등 저소득층의 주거안정 지원사업 ○ 국가유공자에 대한 복지사업 ○ 저소득층, 장애인, 성폭력·가정폭력·성매매 피해여성, 불우청소년 등 소외 계층에 대한 복지사업과 다문화가족 지원사업 ○ 문화·예술 진흥사업 ○ 공익사업으로서 대통령령으로 정하는 사업			
(8) 여유자금 운용범위	○ 국채·공채의 매입 ○ 금융기관 예탁 ○ 유가증권의 매입 ○ 공공자금관리기금에의 예탁			
(9) 회계방식	○ 국가회계			
(10) 기금관리방식	직접관리	부서명 : 기획재정부 복권위원회 사무처 (Tel : 044-215-7856)		
	위탁관리	기관명 : (Tel : - )		
		인력규모 : 명(본부 명, 일선기관 명)		
(11) 위탁 관리시 관리비지급방식	부서운영비지급 방식 (지급규모, 백만원)	‘16실지급	‘17실지급	‘18계획
	대하·대출 금리차 지원방식 (대하: %, 대출: %)	‘16실지급	‘17실지급	‘18계획

## 2. 기금운용 현황

### (1) 기금운용 총괄표

(억원)

수 입 ( 조 달 )				지 출			
항 목	'17실적	'18실적	'19계획	항 목	'17실적	'18실적	'19계획
합 계	50,714	53,748	56,373	합 계	50,714	53,748	56,373
○ 자체수입	42,205	44,438	46,303	○ 사업비	29,861	31,734	32,859
- 이자수입	40	65	48	- 경상사업	29,861	31,734	32,859
- 위약금	-	2	-	- 자본지출	-	-	-
- 민간출연금	474	501	545	- 융자사업	-	-	-
- 기타경상이전수입	200	136	139	○ 기금운영비	9	25	7
- 재화및용역판매수입	41,491	43,734	45,571	- 인건비	-	-	-
				- 기타운영비	9	25	7
○ 정부내부수입	5,756	5,714	6,075	○ 정부내부지출	17,105	18,230	20,179
- 기금전입금	249	191	437	- 기금전출금	11,935	13,060	15,710
- 공자예탁금원금회수	5,170	5,170	5,170	- 공자기금예탁	5,170	5,170	4,469
- 공자예탁이자회수	77	99	160				
- 기타민간예수금	260	254	308				
○ 차입금	-	-	-	○ 차입금원금상환	1,979	2,108	2,268
				- 연금복합채권금지급분교부	146	163	187
				- 연금당첨금지급준비금	1,833	1,945	2,081
				○ 차입금이자상환			
○ 기타여유자금회수	2,754	3,595	3,995	○ 기타여유자금운용	1,760	1,652	1,060
- 한국은행회수	25	15	1	- 한국은행예치	15	26	1
- 비통화금융기관회수	2,729	3,580	3,994	- 비통화금융기관예치	1,745	1,626	1,059

### (2) 사업별 지원 현황

#### <경상사업>

사 업 명	사 업 내 용	지원대상	실적 및 계획 (당년, 억원)		
			'17	'18	'19
합 계			29,861	31,734	32,859
○ 복권판매사업	- 복권판매사업비 등	○ 법정사업기관	24,468	25,821	26,711
○ 법정사업	- 지자체 등 법정사업기관 지원	및 저소득 소외	2,833	3,185	3,486
○ 공익사업	- 저소득층 소외계층 복지사업	계층 등	2,560	2,728	2,662

### 3. 기금조성 현황 및 계획

(억원)

		'17(누계)	'18년 실적		'19년 계획		비 고
			당 년	누 계	당 년	누 계	
총 조 성	○출연금	-	-	-	-	-	
	- 정부출연	-	-	-	-	-	
	- 민간출연	-	-	-	-	-	
	○부담금	-	-	-	-	-	
	○차입금	-	-	-	-	-	
	- 특별회계	-	-	-	-	-	
	- 공공기금	-	-	-	-	-	
	- 한 은	-	-	-	-	-	
	- 통화금융기관	-	-	-	-	-	
	- 비통화금융기관	-	-	-	-	-	
	- 기타민간	-	-	-	-	-	
	- 부문간차입	-	-	-	-	-	
	- 차 관	-	-	-	-	-	
	○운영수입	465,857	50,150	516,007	52,377	568,384	
	- 이자수입	2,473	163	2,636	207	2,843	
	- 재화및용역판매수입	422,656	43,734	466,390	45,571	511,961	
	- 기 타	40,728	6,253	46,981	6,599	53,580	
	○평가계정	-	-	-	-	-	
	소 계 (A)	465,857	50,150	516,007	52,377	568,384	
사 용 액	○경상지출	309,792	31,734	341,526	32,859	374,385	
	○정부내부상환	154,020	18,230	172,250	20,179	192,429	
	○차입금원금상환	1,979	2,108	4,087	2,268	6,355	
	○차입금이자상환	-	-	-	-	-	
	○기금운영비	167	25	192	7	199	
	○평가계정	-	-	-	-	-	
	소 계 (B)	466,289	52,097	518,055	55,313	573,368	
순조성액 (A-B)		△432	△1,947	△2,048	△2,936	△4,984	



#### 4. 자산 보유 현황

(억원)

구 분	'17년말(잔액)	'18년말(잔액)	'19년말(추정)
합 계	6,930	6,822	5,529
○ 금융자산	-	-	-
- 한은예치	15	26	1
- 통화금융기관예치	-	-	-
- 비통화금융기관예치	1,745	1,626	1,059
- 국채매입	-	-	-
- 국채외 채권매입	-	-	-
- 주식매입	-	-	-
- 기타 민간예치	-	-	-
○ 정부내부거래	-	-	-
- 타회계예탁	-	-	-
(○○회계예탁분)	-	-	-
- 타기금예탁	5,170	5,170	4,469
(공공자금관리기금예탁분)	(5,170)	(5,170)	(4,469)
- 부문간예탁	-	-	-
○ 부동산	-	-	-
- 토 지	-	-	-
- 건 물	-	-	-
- 기 타	-	-	-
○ 기타자산(미수수익)	-	-	-

#### 5. 지원체계

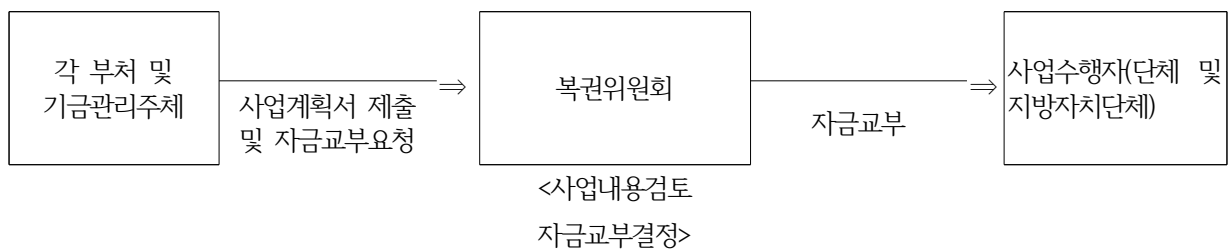

### 31. 사립학교교직원연금기금

(The Korea Teachers Pension Fund)

#### 1. 기금 개요

(1) 설치근거 / 목적	○ 근거 : 사립학교교직원연금법 제53조의 2 ○ 목적 : 사립학교교직원 연금법에 따른 급여를 충당하기 위한 책임준비금으로서 사립학교교직원연금기금 설치			
(2) 설치연도	1974	(3) 운용개시연도	1975	
(4) 주무부처	교육부	(5) 관리주체	사립학교교직원연금공단	
(6) 조성재원 (조항)	○ 급여에 충당하기 위한 책임준비금으로서 사립학교교직원연금기금 설치 ○ 기금은 공단의 예산에 계상된 적립금과 결산상 잉여금 및 기금운용 수익금으로 조성			
(7) 기금의 용도 (조항)	○ 부담금의 징수 ○ 각종 급여의 결정과 지급 ○ 자산의 운용 ○ 교직원 복지사업의 수행 ○ 그 밖에 연금에 관한 업무			
(8) 여유자금 운용범위	○ 부담금의 징수 ○ 각종 급여의 결정과 지급 ○ 자산의 운용 ○ 교직원 복지사업의 수행 ○ 그 밖에 연금에 관한 업무			
(9) 회계방식	○ 국가회계기준			
(10) 기금관리방식	직접관리	부서명 : 자금운용관리단 투자전략팀 (Tel : 02-769-4090)		
	위탁관리	기관명 : (Tel : - )		
		인력규모 : 명(본부 명, 일선기관 명)		
(11) 위탁 관리시 관리비지급방식	부서운영비지급 방식 (지급규모, 백만원)	‘17실지급	‘18실지급	‘19계획
	대하.대출 금리차 지원방식 (대하: %, 대출: %)	‘17실지급	‘18실지급	‘19계획

## 2. 기금운용 현황

(1) 기금운용 총괄표

(억원)

수 입 ( 조 달 )				지 출			
항 목	'17실적	'18실적	'19계획	항 목	'17실적	'18실적	'19계획
합 계	112,740	90,137	121,104	합 계	112,740	90,137	121,104
○ 자체수입	48,395	47,289	55,391	○ 사업비	41,606	43,692	43,841
- 법정부담금	27,404	29,434	32,463	- 경상사업	29,566	33,108	33,710
- 이자수입	6,971	4,993	8,814	- 자본지출	205	324	340
- 사업수입	141	119	96	- 융자사업	11,835	10,260	9,791
- 융자원금회수	12,841	11,585	12,605	○ 기금운영비	568	504	653
- 융자이자수입	668	707	678	- 인건비	169	165	191
- 기타	370	451	735	- 기타운영비	399	339	462
○ 정부내부수입	8,241	8,158	8,959	○ 정부내부지출	523	399	520
- 일반회계전입	8,241	8,158	8,959	- 일반회계전출	523	399	520
○ 차입금	-	-	-	○ 차입금원금상환	-	-	-
				○ 차입금이자상환	-	-	-
○ 기타여유자금회수	56,104	34,690	56,754	○ 기타여유자금운용	70,043	45,542	76,091
- 통화금융기관회수	3,901	2,602	3,189	- 통화금융기관예치	2,602	3,962	3,537
- 비통화금융기관회수	5,886	8,008	13,343	- 비통화금융기관예치	13,835	8,944	18,351
- 기타민간회수	46,317	24,080	40,222	- 국채매입	6,613	1,803	4,336
				- 국채외채권매입	22,859	10,701	24,936
				- 주식매입	16,850	11,656	17,145
				- 기타민간예치	7,284	8,476	7,785
				■ 기타유가증권매입	7,284	8,476	7,785
				■ 기타	-	-	-

(2) 사업별 지원 현황

<경상사업>

사 업 명	사 업 내 용	지원대상	실적 및 계획 (당년, 억원)		
			'17	'18	'19
합 계			29,566	33,108	33,710
○연금사업	- 연금급여, 재해보상급여, 퇴직 수당급여 지급	○교직원 및 연금수급자	29,566	33,108	33,710

<자본지출>

사 업 명	사 업 내 용	실적 및 계획 (당년, 억원)		
		'17	'18	'19
합 계		205	324	340
○서울회관재건축	- 서울회관재건축	-	40	123
○회관운영사업	- 회관관리, 회관개보수, 임대보증금 반환	144	232	167
○정보화사업	- 정보시스템 구축	43	33	30
○고객지원사업	- 연금교육지원, 고객지원센터	18	19	20

<용자사업>

사 업 명	사 업 내 용	용자대상기관 (용자요건)	용자취급 기 관
합 계			
○생활안정자금대여	- 교직원의 생활안정을 위한 자금대여	○ 교직원 및 연금수급자	○ 사학연금
○국고대여학자금융자	- 대학에 재학 중인 교직원 및 자녀의 학 자금 대여	○ 대학에 재학 중인 교직원본인 및 자녀	○ 사학연금

사 업 명	인 수 조 건			용 자 규 모(억원)			
	대하금리 (연리)	대출금리 (연리)	총상환기간 <sup>1)</sup> (거치기간)	'17실적 (연말잔액)	'18실적 (연말잔액)	'19계획	
						신규	잔액
합 계				27,386	26,308	△2,814	23,494
○생활안정자금대여	-	3.60% (변동금리)	13년 (3년 거치)	20,388	19,919	△2,189	17,730
○국고대여학자금융자		무이자	6년 (졸업후 2년 거치)	6,998	6,389	△625	5,764

1) 총상환기간 = 거치기간 + 상환기간이며, 거치기간을 괄호안에 별도 기재

### 3. 기금조성 현황 및 계획

(억원)

		'17(누계)	'18년 실적		'19년 계획		비 고
			당 년	누 계	당 년	누 계	
총 조 성	○출연금	-	-	-	-	-	
	- 정부출연	-	-	-	-	-	
	- 민간출연	-	-	-	-	-	
	○부담금	377,868	37,804	415,672	40,776	456,448	
	○차입금	-	-	-	-	-	
	- 특별회계	-	-	-	-	-	
	- 공공기금	-	-	-	-	-	
	- 한 은	-	-	-	-	-	
	- 통화금융기관	-	-	-	-	-	
	- 비통화금융기관	-	-	-	-	-	
	- 기타민간	-	-	-	-	-	
	- 부문간차입	-	-	-	-	-	
	- 차 관	-	-	-	-	-	
	○운영수입	160,066	9,500	169,566	9,227	178,793	
	- 이자수입	103,061	6,421	109,482	2,770	112,253	
	- 재화및용역판매수입	1,786	118	1,905	96	2,000	
	- 기 타	55,219	2,961	58,179	6,361	64,540	
	○평가계정	16,752	1,800	18,552	1,988	20,540	
	소 계 (A)	554,686	49,104	603,790	51,991	655,781	
사 용 액	○경상지출	316,571	33,432	350,003	34,050	384,053	
	○정부내부상환	523	399	922	520	1,442	
	○차입금원금상환	-	-	-	-	-	
	○차입금이자상환	-	-	-	-	-	
	○기금운영비	16,487	504	16,991	653	17,644	
	○평가계정	37,016	13,781	50,797	416	51,213	
	소 계 (B)	370,597	48,116	418,713	35,639	454,352	
순조성액 (A-B)		184,089	988	185,077	16,352	201,429	

#### 4. 자산 보유 현황

(억원)

구 분	'17년말(잔액)	'18년말(잔액)	'19년말(추정)
합 계	192,103	192,565	208,123
○ 금융자산	158,404	159,403	178,739
- 한은예치	-	-	-
- 통화금융기관예치	1,697	2,963	3,311
- 비통화금융기관예치	59,536	52,188	57,196
- 국채매입	18,352	19,231	21,214
- 국채외 채권매입	40,565	39,736	45,354
- 주식매입	12,824	14,839	17,736
- 기타 민간예치	25,430	30,446	33,928
○ 정부내부거래	-	-	-
- 타회계예탁	-	-	-
(○○회계예탁분)	-	-	-
- 타기금예탁	-	-	-
(공공자금관리기금예탁분)	-	-	-
- 부문간예탁	-	-	-
○ 부동산	2,929	2,866	2,848
- 토 지	1,990	2,092	2,092
- 건 물	868	712	685
- 기 타	71	61	71
○ 기타자산(미수수익)	30,770	30,296	26,536

#### 5. 지원체계

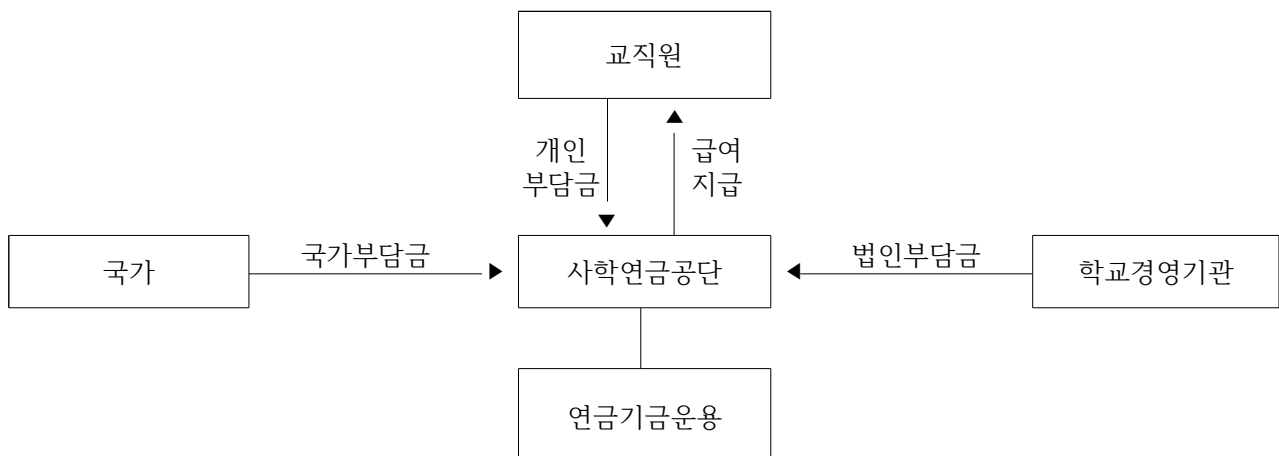

## 32. 사법서비스진흥기금

(Judicial Service Promotion Fund)

### 1. 기금 개요

(1) 설치근거 / 목적	○ 근거 : 공탁법 제28조 ○ 목적 : 공탁제도를 통해 발생한 보관은행의 공탁금 운용수익을 일반국민에게 환연하여 국민의 권익신장에 실질적으로 이바지하고자 함			
(2) 설치연도	2016년	(3) 운용개시연도	2016년	
(4) 주무부처	대법원	(5) 관리주체	법원행정처장	
(6) 조성재원 (공탁법 제29조)	○ 공탁금을 보관하는 은행에서 공탁금 운용수익금 일부를 출연 ○ 다른 회계 또는 기금으로부터의 전입금 ○ 공탁금위원회 이외의 자가 출연 또는 기부하는 현금, 물품 그 밖의 재산 ○ 기금의 운용으로 인하여 생기는 수익금 ○ 그 밖에 대법원규칙으로 정하는 수입			
(7) 기금의 용도 (공탁법 제31조)	○ 공탁제도 개선 및 공탁전산시스템의 개발과 운용 ○ 국선번호인제도 및 소송구조제도의 운용 ○ 조정제도의 운용 ○ 법률구조사업 및 범죄피해자법률지원사업의 지원 ○ 기금의 조성·관리 및 운용 ○ 그 밖에 소년보호지원, 민원서비스개선 등 사법제도 개선 및 국민의 사법서비스 향상을 위한 사업이나 활동			
(8) 여유자금 운용범위	○ 국가·지방자치단체 또는 금융기관에서 직접 발행하거나 채무이행을 보증하는 유가증권의 매입 ○ 「은행법」에 따른 은행 및 「우체국예금·보험에 관한 법률」에 따른 체신관서에 예치 또는 단기 대여 ○ 그 밖에 대법원규칙으로 정하는 자금증식 방법			
(9) 회계방식	○ 국가회계법에 의한 국가회계기준			
(10) 기금관리방식	직접관리	부서명 : 법원행정처 예산담당관실 (Tel : 02-3480-1222)		
	위탁관리	기관명 : (Tel : - )		
		인력규모 : 명(본부 명, 일선기관 명)		
(11) 위탁 관리시 관리비지급방식	부서운영비지급 방식 (지급규모, 백만원)	‘17실지급	‘18실지급	‘19계획
	대하·대출 금리차 지원방식 (대하: %, 대출: %)	‘17실지급	‘18실지급	‘19계획

## 2. 기금운용 현황

### (1) 기금운용 총괄표

(억원)

수 입 ( 조 달 )				지 출			
항 목	'17실적	'18실적	'19계획	항 목	'17실적	'18실적	'19계획
합 계	545	552	746	합 계	545	552	746
○ 자체수입	489	550	650	○ 사업비	444	454	525
- 기타경상이전수입	489	550	650	- 경상사업	444	454	525
■ 민간출연금	484	545	650	- 자본지출	-	-	-
■ 기타	5	5	-	- 용자사업	-	-	-
				○ 기금운영비	1	1	1
				- 인건비			-
				- 기타운영비	1	1	1
○ 기타여유자금회수	56	2	96	○ 기타여유자금운용	101	97	220
- 한국은행예치금회수	-	2	-	- 한국은행예치			-
- 통화금융기관회수	56	-	96	- 통화금융기관예치	101	97	220

### (2) 사업별 지원 현황

#### <경상사업>

사 업 명	사 업 내 용	지원대상	실적 및 계획 (당년, 억원)		
			'17	'18	'19
합 계			444	454	525
○ 공탁시스템 개발 및 운용	- 공탁제도 개선 및 공탁전산 시스템의 개발과 운용	대한법률구조공단, 대한변협 법률구조재단, 한국가정법률상담소	28	28	30
○ 소송구조 지원	- 민사, 개인파산회생 소송구조 지원		44	42	62
○ 조정제도 지원	- 조정위원 및 조정센터 운영사업		86	95	99
○ 법률구조단체 사업 지원	- 민간 법률구조단체에 대한 민간 경상보조		33	33	33
○ 사법서비스 향상	- 법원의 후견적 기능, 사법접근성 향상, 민원서비스 개선, 사법교육 등 사업		251	257	300



### 3. 기금조성 현황 및 계획

(억원)

		'17(누계)	'18년 실적		'19년 계획		비 고
			당 년	누 계	당 년	누 계	
총 조 성	○출연금	1,027	550	1,577	650	2,227	
	- 정부출연	-	-	-	-	-	
	- 민간출연 등	1,027	550	1,577	650	2,227	
	○부담금	-	-	-	-	-	
	○차입금	-	-	-	-	-	
	- 특별회계	-	-	-	-	-	
	- 공공기금	-	-	-	-	-	
	- 한 은	-	-	-	-	-	
	- 통화금융기관	-	-	-	-	-	
	- 비통화금융기관	-	-	-	-	-	
	- 기타민간	-	-	-	-	-	
	- 부문간차입	-	-	-	-	-	
	- 차 관	-	-	-	-	-	
	○운영수입	-	-	-	-	-	
	- 이자수입	-	-	-	-	-	
	- 재화및용역판매수입	-	-	-	-	-	
	- 기 타	-	-	-	-	-	
	○평가계정	-	-	-	-	-	
	소 계 (A)	1,027	550	1,577	650	2,227	
사 용 액	○경상지출	926	454	1,380	525	1,905	
	○정부내부상환	-	-	-	-	-	
	○차입금원금상환	-	-	-	-	-	
	○차입금이자상환	-	-	-	-	-	
	○기금운영비	2	1	3	1	4	
	○평가계정	-	-	-	-	-	
	소 계 (B)	928	455	1,383	526	1,909	
순조성액 (A-B)		101	95	196	124	320	

#### 4. 자산 보유 현황

(억원)

구 분	'17년말(잔액)	'18년말(잔액)	'19년말(추정)
합 계	99	194	318
○ 금융자산	99	194	318
- 한은예치	-	-	-
- 통화금융기관예치	99	194	318
- 비통화금융기관예치	-	-	-
- 국채매입	-	-	-
- 국채외 채권매입	-	-	-
- 주식매입	-	-	-
- 기타 민간예치	-	-	-
○ 정부내부거래	-	-	-
- 타회계예탁	-	-	-
(○○회계예탁분)	-	-	-
- 타기금예탁	-	-	-
(공공자금관리기금예탁분)	-	-	-
- 부문간예탁	-	-	-
○ 부동산	-	-	-
- 토 지	-	-	-
- 건 물	-	-	-
- 기 타	-	-	-
○ 기타자산(미수수익)	-	-	-

#### 5. 지원체계

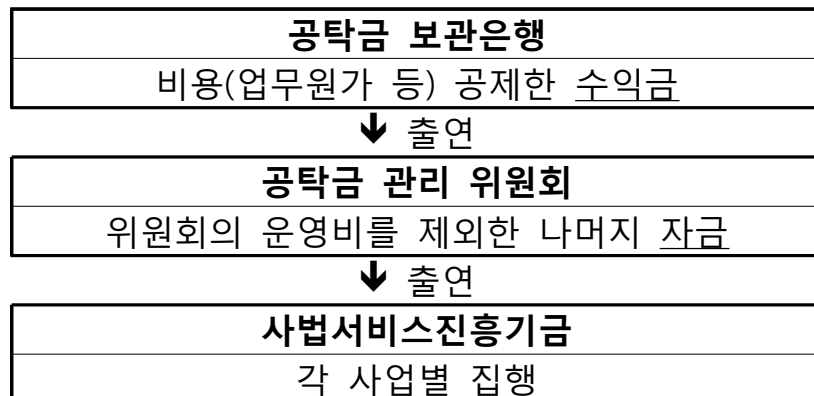

### 33. 사학진흥기금

(Fund for the Promotion of Private School)

#### 1. 기금 개요

(1) 설치근거 / 목적	○ 근거 : 한국사학진흥재단법 제17조(사학진흥기금의 설치) ○ 목적 : 사학기관의 교육환경개선을 지원함으로써 사학교육진흥에 이바지함			
(2) 설치연도	1989년	(3) 운용개시연도	1989년	
(4) 주무부처	교육부	(5) 관리주체	한국사학진흥재단	
(6) 조성재원 (제18조)	○ 정부출연금 ○ 다른 기금으로부터의 전입금 ○ 공공자금 관리기금 및 주택도시기금 차입금 ○ 법인·단체 또는 개인의 기부금 ○ 채권을 발행하여 생긴 자금 ○ 기금을 운용하여 생긴 자금 및 수익금			
(7) 기금의 용도 (제19조)	○ 사학기관의 재산과 교육용 실비·기자재의 개수·보수 및 확충에 필요한 자금의 융자 ○ 사회기반시설에 대한 민간투자법 제4조의 방식을 준용하여 추진하는 사업 ○ 사학기관 경영개선을 위한 연수 및 조사·연구 사업 ○ 학교 경영컨설팅 및 경영상담 지원사업 ○ 관리·처분이 위탁된 사학기관의 재산 관리·처분 ○ 그 밖에 사학진흥 및 경영개선을 위하여 필요한 사업			
(8) 여유자금 운용범위	○ 통화금융기관			
(9) 회계방식	○ 복식부기방식(국가회계기준)			
(10) 기금관리방식	직접관리	부서명 : 한국사학진흥재단 자산운용팀 (Tel : 053-770-2550)		
(11) 위탁 관리시 관리비지급방식	부서운영비지급 방식 (지급규모, 백만원)	‘17실지급	‘18실지급	‘19계획
	대하·대출 금리차 지원방식 (대하: %, 대출: %)	‘17실지급	‘18실지급	‘19계획

## 2. 기금운용 현황

(1) 기금운용 총괄표

(억원)

수 입 ( 조 달 )				지 출			
항 목	'17실적	'18실적	'19계획	항 목	'17실적	'18실적	'19계획
합 계	4,123	5,319	5,294	합 계	4,123	5,319	5,294
○ 자체수입	1,885	1,760	2,008	○ 사업비	1,799	2,092	2,205
- 융자이자수입	346	336	482	- 경상사업	7	8	7
- 예금이자수입	5	7	8	- 융자사업	1,792	2,084	2,198
- 연체료 수입 등	31	5	15				
- 수입대체경비수입	8	10	8				
- 융자원금수입	1,495	1,402	1,495	○ 기금운영비	84	66	105
				- 인건비	37	39	45
○ 정부내부수입	1,647	3,461	2,515	- 기타운영비	47	27	60
- 공자기금예수금	1,205	1,305	2,018				
- 주택도시기금예수금	442	2,156	495	○ 정부내부지출	2,125	2,272	998
- 일반회계전입금			2	- 공자예수원금상환	1,839	2,013	706
				- 공자예수이자상환	250	201	195
○ 차입금				- 주택예수원금상환	4	17	34
				- 주택예수이자상환	32	41	63
○ 기타여유자금회수	591	98	771				
- 통화금융기관회수	591	98	771	○ 차입금원금상환	-	-	-
				○ 차입금이자상환	-	-	-
				○ 기타여유자금운용	115	889	1,986
				- 통화금융기관예치	115	889	1,986

(2) 사업별 지원 현황

<경상사업>

사 업 명	사 업 내 용	지원대상	실적 및 계획 (당년, 억원)		
			'17	'18	'19
합 계	-	-	7	8	7
○ 사학교육행정지원 연수사업	사립학교 교직원 역량강화를 위한 연수 (회계.세무.노무.정보화) 지원	대학 교직원	7	8	7

<자본지출> : 해당사항 없음

<융자사업>

사 업 명	사 업 내 용	융자대상기관 (융자요건)	융자취급 기 관
합 계			
○ 사학시설자금융자 ○ 행복기숙사지원사업	사립학교 교육시설의 개.보수 및 확충에 필 요한 자금 지원 대학생 주거공간 확보 및 저렴한 기숙사 생 활을 위한 기숙사 건립사업 지원	사립학교 (심사결과에 따라 차등) 사립학교 (심사결과에 따라 차등)	한국사학진흥재단 한국사학진흥재단

사 업 명	인 수 조 건			용 자 규 모(억원)			
	대하금리 (연리)	대출금리 (연리)	총상환기간 <sup>1)</sup> (거치기간)	'17실적 (연말잔액)	'18실적 (연말잔액)	'19계획	
						신규	잔액
합 계				13,694	14,375	2,198	14,905
○ 사학시설 자금융자		2.5% 수준	10년 이내 자율 선택	7,914	7,625	953	7,032
○ 행복기숙사 지원사업		2.0% 수준	30년 이내 자율 선택	5,780	6,750	1,180	7,808
○ 사립대학 시간강사 처우개선*		-	-	-	-	65	65

\* 2019년 상반기 사업추진계획 수립 후 융자 조건 확정

### 3. 기금조성 현황 및 계획

(억원)

		'17(누계)	'18년 실적		'19년 계획		비 고
			당 년	누 계	당 년	누 계	
총 조 성	○출연금	1,958	-	1,958	-	1,958	
	- 정부출연	1,950	-	1,950	-	1,950	
	- 민간출연	8	-	8	-	8	
	○부담금	-	-	-	-	-	
	○차입금	18,210	3,461	21,671	2,514	24,185	
	- 특별회계	-	-	-	-	-	
	- 공공기금	18,210	3,461	21,671	2,514	24,185	
	- 한 은	-	-	-	-	-	
	- 통화금융기관	-	-	-	-	-	
	- 비통화금융기관	-	-	-	-	-	
	- 기타민간	-	-	-	-	-	
	- 부문간차입	-	-	-	-	-	
	- 차 관	-	-	-	-	-	
	○운영수입	8,992	358	9,350	514	9,864	
	- 이자수입	8,471	343	8,814	490	9,304	
	- 재화및용역판매수입	63	10	73	8	81	
	- 기 타	458	5	463	16	479	
	○평가계정	-	-	-	-	-	
	소 계 (A)	29,160	3,819	32,979	3,028	36,007	
사 용 액	○경상지출	459	8	467	38	505	
	○정부내부상환	13,806	2,272	16,078	998	17,076	
	○차입금원금상환	-	-	-	-	-	
	○차입금이자상환	-	-	-	-	-	
	○기금운영비	631	66	697	67	764	
	○평가계정	421	25	446	18	464	
	소 계 (B)	15,317	2,371	17,688	1,121	18,809	
순조성액 (A-B)		13,843	1,448	15,291	1,907	17,198	

#### 4. 자산 보유 현황

(억원)

구 분	'17년말(잔액)	'18년말(잔액)	'19년말(추정)
합 계	13,915	15,363	17,171
○ 금융자산	13,732	15,183	16,995
- 한은예치	-	-	-
- 통화금융기관예치	90	887	2,205
- 비통화금융기관예치	-	-	-
- 국채매입	-	-	-
- 국채외 채권매입	-	-	-
- 주식매입	-	-	-
- 기타 민간예치	13,642	14,296	14,790
○ 정부내부거래	-	-	-
- 타회계예탁	-	-	-
(○○회계예탁분)	-	-	-
- 타기금예탁	-	-	-
(공공자금관리기금예탁분)	-	-	-
- 부문간예탁	-	-	-
○ 부동산	179	176	173
- 토 지	69	69	69
- 건 물	110	107	104
- 기 타	-	-	-
○ 기타자산(집기비품 등)	4	4	3

#### 5. 지원체계

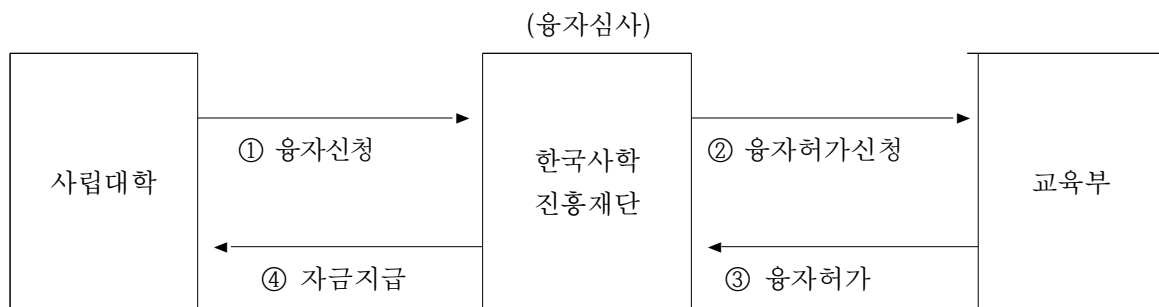

### 34. 산업기술진흥 및 사업화 촉진 기금

(Fund for advancement and commercialization of technology)

#### 1. 기금 개요

(1) 설치근거 / 목적	○ 근거 : 산업기술혁신 촉진법 제37조의2 ○ 목적 : 산업기술 경쟁력 제고를 위하여 산업기술의 진흥 및 사업화 촉진 등을 지원			
(2) 설치연도	2015년	(3) 운용개시연도	2015년	
(4) 주무부처	산업통상자원부	(5) 관리주체	산업통상자원부장관	
(6) 조성재원 (조항)	○ 산업기술개발사업 등에 따른 기술료 ○ 오존층 보호법 제24조의2에 따른 부담금과 같은 법 제24조의5에 따른 가산금 ○ 일반회계, 특별회계 또는 다른 기금으로부터의 전입금 ○ 정부 또는 정부외의 출연금 ○ 기금운용 등에 따른 수익금이나 그 밖의 수익금			
(7) 기금의 용도 (조항)	○ 산업기술의 개발을 위한 시범사업·협력사업의 지원 ○ 산업기술의 사업화 지원 및 산업기술 진흥을 위한 기반조성 사업 ○ 특정물질의 사용합리화를 위한 사업 또는 오존층 보호를 위한 국제협력사업 ○ 기금의 조성·관리·운용에 필요한 경비 ○ 그 밖에 대통령령으로 정하는 용도			
(8) 여유자금 운용범위	○ 금융기관 및 공공자금관리기금에의 예탁 ○ 정부의 주관 또는 감독 하에 운용되는 연기금투자품 ○ 자금의 안정성·유동성이 높고 수익성 제고가 가능한 금융상품 등			
(9) 회계방식	○ 국가회계법			
(10) 기금관리방식	직접관리	-		
	위탁관리	기관명 : 한국산업기술진흥원 기금관리팀 (Tel : 02-6009-4330)		
		인력규모 : 9명(일선기관(부담금관리) 별도 3명)		
(11) 위탁 관리시 관리비지급방식	부서운영비지급 방식 (지급규모, 백만원)	‘17실지급	‘18실지급	‘19계획
		1,263	1,210	1,199
	대하.대출 금리차 지원방식 (대하: %, 대출: %)	‘17실지급	‘18실지급	‘19계획
		-	-	-



## 2. 기금운용 현황

(1) 기금운용 총괄표

(억원)

수 입 ( 조 달 )				지 출			
항 목	'17실적	'18실적	'19계획	항 목	'17실적	'18실적	'19계획
합 계	1,259	1,749	1,505	합 계	1,259	1,749	1,505
○ 자체수입	1,029	1,229	820	○ 사업비	865	579	507
- 법정부담금	11	11	11	- 경상사업	848	565	494
- 이자수입	1	4	7	- 융자사업	17	14	13
- 융자원금회수	28	19	25				
- 융자이자수입	-	-	-	○ 기금운영비	13	12	12
- 기타	989	1,195	776	- 인건비	8	8	8
				- 기타운영비	5	4	4
○ 정부내부수입	-	138	232	○ 정부내부지출	-	300	728
- 일반회계전입	-	138	230	- 과학기술진흥기금전출	-	300	608
- 공자예탁이자회수	-	-	2	- 공자기금예탁	-	-	120
○ 차입금	-	-	-	○ 차입금원금상환	-	-	-
				○ 차입금이자상환	-	-	-
○ 기타여유자금회수	230	382	453	○ 기타여유자금운용	381	858	258
- 비통화금융기관회수	230	382	453	- 비통화금융기관예치	381	858	258

(2) 사업별 지원 현황

<경상사업>

사 업 명	사 업 내 용	지원대상	실적 및 계획 (당년, 억원)		
			'17	'18	'19
합 계			848	565	494
○산업현장핵심기술 수시개발	- 산업계 애로기술 개발, R&D취약 분야 지원 및 미래 유망 핵심기술 발굴·검증 지원		167	106	99
○기술개발 지원기반 플랫폼 구축	- 산업별 장비 운영센터들에 One-stop 장비서비스를 제공하고, 운영인력의 전문성을 제고		50	-	-
○산업현장기술 지원 인프라조성	- 산업현장의 애로기술을 대학·기업이 공동 해결할 수 있는 전용 실습실 및 교육기반 구축		38	-	-
○산업주도형 기술 교육혁신	- 수요자 기반의 산학협력을 추진, 공과대학생 및 마이스터고 인력 역량 제고		69	43	-
○산업기술혁신기반 구축	- 경력단절 R&D분야 여성인력의 산업현장 진출을 지원, 노후화된 공동활용장비 교체·성능향상 지원		22	26	28
○산업기술 정책연구 조사	- 정책이슈 발굴 및 연구·전략 수립 등 산업기술정책 수립 지원		53	53	55
○산업기술 인문융합 활동강화	- 기술인문융합 지식의 산업현장 확산 및 중소·중견기업의 기획 역량 강화 지원		13	-	-
○산업기술혁신 문화 환경조성	- 기술친화 문화 환경조성 및 산업 기술 혁신문화 확산		52	60	54
○기술성과활용촉진	- 기술의 이전·사업화 인프라 조성 및 미활용 R&D성과물의 이전· 사업화 지원		267	234	219
○산업융합기술진흥	- 제조서비스 융합 신제품·서비스의 안전성·시장성 검증 지원		-	6	6
○무역환경변화대응	- 글로벌 기술규제 및 FTA 등에 대응하기 위한 기술개발 지원		79	-	-
○에너지기술수용성 제고및사업화촉진	- 에너지 제품 및 설비의 보급·확 산을 저해하는 요인에 대한 문 제진단 및 해결방안 도출 지원		22	21	18
○대체물질활용기술 개발	- 환경친화적인 특정물질(HCFCs)의 대체물질 및 활용기술 개발		8	8	8
○몬트리올의정서대 응	- 몬트리올의정서 국가의무 이행과 국제적 규제동향 및 대체관련 정보 제공		8	8	7

<용자사업>

사 업 명	사 업 내 용	용자대상기관 (용자요건)	용자취급 기 관
합 계			
○시설대체자금용자	- 특정물질 사용시설을 대체물질 이용설비로 전환토록 자금 용자	- 특정물질에 대한 대체 물질의 이용 또는 제조시설을 설치하 고자 하는 자 (연간 10억원 이내로 해당연도 소요자금의 90% 이내 지원)	기업은행 국민은행 수협 신한은행 산업은행 부산은행 하나은행 SC은행

사 업 명	인 수 조 건			용 자 규 모(억원)			
	대하금리 (연리)	대출금리 (연리)	총상환기간 <sup>1)</sup> (거치기간)	'17실적 (연말잔액)	'18실적 (연말잔액)	'19계획	
						신규	잔액
합 계				17 (77)	14 (70)	13	58
○시설대체자금용자	공공자금대출 금리 - 3.0%	공공자금대출 금리 - 2.0% (최저금리 1%)	8년 (3년)	17 (77)	14 (70)	13	58

### 3. 기금조성 현황 및 계획

(억원)

		'17(누계)	'18년 실적		'19년 계획		비 고
			당 년	누 계	당 년	누 계	
총 조 성	○출연금	-	-	-	-	-	
	- 정부출연	-	-	-	-	-	
	- 민간출연	-	-	-	-	-	
	○부담금	36	11	47	11	58	
	○차입금	-	-	-	-	-	
	○운영수입	3,719	1,199	4,918	785	5,703	
	- 이자수입	15	4	19	7	26	
	- 재화및용역판매수입	-	-	-	-	-	
	- 기 타	3,704	1,195	4,899	778	5,677	
	○일반회계전입금	400	138	538	230	768	
사 용 액	○평가계정	-	-	-	-	-	
	소 계 (A)	4,155	1,348	5,503	1,026	6,530	
	○경상지출	2,876	565	3,441	494	3,935	
	○정부내부지출	886	300	1,186	728	1,914	
	○차입금원금상환	-	-	-	-	-	
	○차입금이자상환	-	-	-	-	-	
	○기금운영비	37	12	49	12	61	
액	○평가계정	-	-	-	-	-	
	소 계 (B)	3,799	877	4,676	1,234	5,910	
순조성액 (A-B)		356	471	827	△207	620	

### 4. 자산 보유 현황

(억원)

구 분	'17년말(잔액)	'18년말(잔액)	'19년말(추정)
합 계	535	1,039	441
○ 금융자산	458	932	321
- 비통화금융기관예치	386	867	265
- 기타 민간예치	72	65	56
○ 정부내부거래	-	-	120
- 타기금예탁	-	-	120
(공공자금관리기금예탁분)	-	-	120
○ 기타자산(미수수익)	77	107	-

## 5. 지원체계

### < 경상사업 >

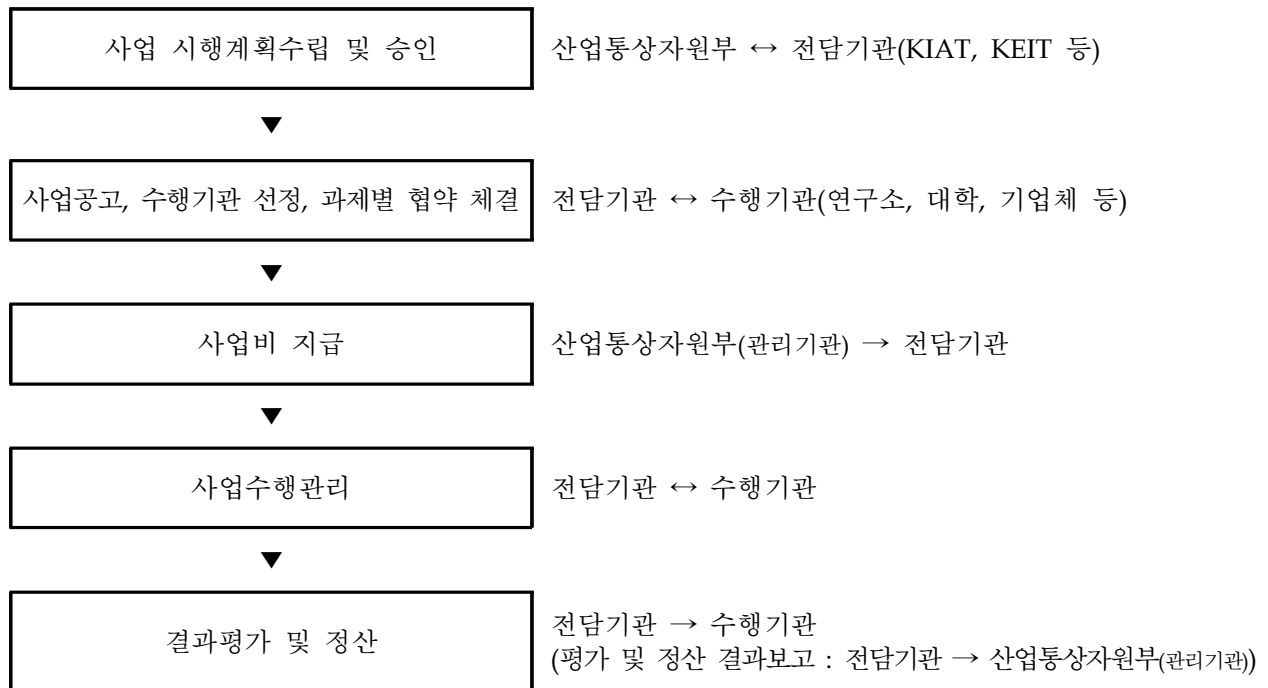

### < 융자사업 : 시설대체자금융자 >

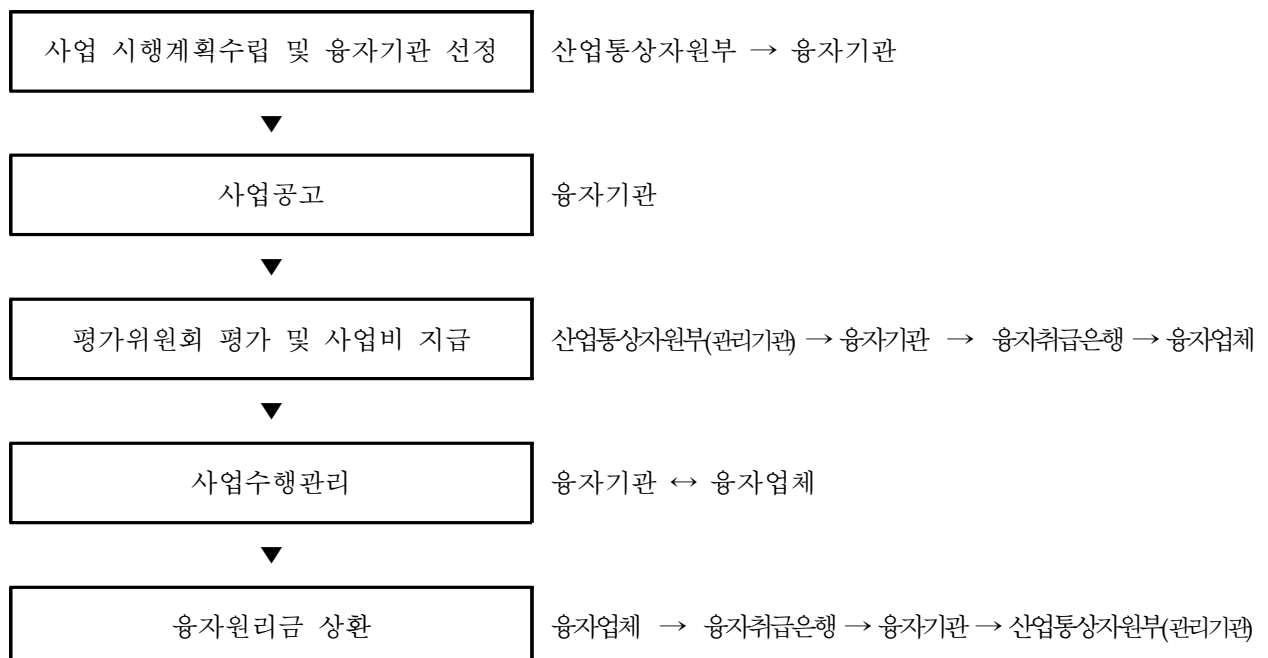

### 35. 산업재해보상보험및예방기금

(Industrial Worker's Accident Compensation Insurance and Prevention Fund)

#### 1. 기금 개요

(1) 설치근거 / 목적	○ 근거 : 산업재해보상보험법 제95조제1항 ○ 목적 : 보험사업, 산업재해 예방사업에 필요한 재원의 확보 및 보험급여 충당			
(2) 설치연도	2002년	(3) 운용개시연도	2002년	
(4) 주무부처	고용노동부	(5) 관리주체	고용노동부장관	
(6) 조성재원 (제95조제2항)	○ 산업재해보상보험및예방기금법 제95조제2항 1. 보험료, 기금운용 수익금, 적립금, 기금의 결산상 잉여금 2. 정부 또는 정부외의 자로부터의 출연금 및 기부금, 차입금 3. 기타수입금			
(7) 기금의 용도 (제96조)	○ 산업재해보상보험및예방기금법 제96조(기금의 용도) 1. 보험급여의 지급 및 반환금의 반환 2. 근로복지공단 및 산재의료원에의 출연 3. 산업안전보건법 제61조의 3의 규정에 의한 용도 4. 재해근로자의 복지증진 5. 한국산업안전보건공단법에 의한 한국산업안전보건공단의 출연 6. 기타 보험사업 및 기금의 관리 운용			
(8) 여유자금 운용범위	○ 산업재해보상보험및예방기금법 제97조(기금의 관리.운용) 1. 금융기관 또는 체신관서예의 예입 및 금전신탁 2. 제정자금예의 예탁 및 투자신탁 등의 수익증권 매입 3. 국가, 지방자치단체, 금융기관이 직접 발행하거나 채무이행을 보증하는 유가증권의 매입 4. 그 밖에 기금 증식을 위하여 대통령령으로 정하는 사업			
(9) 회계방식	○ 기업회계			
(10) 기금관리방식	직접관리	부서명 : 고용노동부 산재보상정책과 (Tel :044-202-7718)		
(11) 위탁 관리시 관리비지급방식	부서운영비지급 방식 (지급규모, 백만원)	‘17실지급	‘18실지급	‘19계획
	대하.대출 금리차 지원방식 (대하: %, 대출: %)	‘17실지급	‘18실지급	‘19계획

## 2. 기금운용 현황

### (1) 기금운용 총괄표

(억원)

수 입 ( 조 달 )				지 출			
항 목	'17실적	'18실적	'19계획	항 목	'17실적	'18실적	'19계획
합 계	110,934	107,784	151,138	합 계	110,934	107,784	151,138
○ 자체세입	72,669	79,710	84,196	○ 사업비	49,800	55,513	56,053
- 사회보장기여금	64,342	73,528	77,080	- 경상사업	47,967	54,139	54,851
- 재산수입	5,795	3,821	3,402	- 자본지출	-	-	-
- 관유물대여료	11	11	8	- 융자사업	1,833	1,374	1,202
- 기타민간이자수입	121	76	73	○ 기금운영비	3,277	3,996	3,716
- 기타재산수입	5,784	3,734	3,321	- 기금관리비(인건비)	2,578	3,262	3,015
- 경상이전수입	1,122	1,017	1,813	- 사업운영비(운영비)	699	734	701
- 기타잡수입	110	110	110				
- 관유물매각대	9	0	51				
- 융자원금회수	1,207	1,234	1,740				
○ 정부내부수입	4,226	4,241	4,290	○ 정부내부지출	4,000	4,000	4,000
- 일반회계전입	155	155	155	- 공자예탁	4,000	4,000	4,000
- 공자예탁원금회수	4,000	4,000	4,000	- 공자예수원금상환	-	-	-
- 공자예탁이자회수	71	86	135	- 공자예수이자상환	-	-	-
○ 차입금	-	-	-	○ 차입금원금상환	-	-	-
- 한국은행차입	-	-	-	- 한은차입원금상환	-	-	-
- 예금은행차입	-	-	-	- 통화금융기관원금상환	-	-	-
- 비통화금융기관차입	-	-	-	- 비통화금융기관원금상환	-	-	-
- 기타민간차입	-	-	-	- 기타민간차입원금상환	-	-	-
- 해외차관	-	-	-	- 해외차관원금상환	-	-	-
				○ 차입금이자상환	-	-	-
○ 기타여유자금회수	34,039	23,833	62,652	○ 기타여유자금운용	53,856	44,275	87,369
- 한국은행회수	468	427	265	- 한은예치	427	473	240
- 예금은행회수	-	-	11	- 통화금융기관예치	-	-	-
- 비통화금융기관회수	33,571	23,406	62,376	- 비통화금융기관예치	53,429	43,802	87,129
- 기타민간회수	-	-	-	- 국채매입	-	-	-
- 전년도이월금	-	-	-	- 국채외채권매입	-	-	-
				- 주식매입	-	-	-
				- 기타민간예치	-	-	-
				■ 기타유가증권매입	-	-	-
				■ 기타	-	-	-

(2) 사업별 지원 현황

<경상사업>

사 업 명	사 업 내 용	지원대상	실적 및 계획 (당년, 억원)		
			'17	'18	'19
합 계			47,967	54,139	54,851
○산재보험급여	-산재근로자에 대한 신속한 치료와 공정한 보험급여 지급으로 생계보장	산재근로자	44,360	50,339	50,700
○산재보험사업	-산재재활사업 및 산재보험사업 수행을 위한 근로복지공단 출연금 및 보조금	근로복지공단	1,217	1,356	1,390
○산재보험시설	-진폐환자 보호요양시설 건립 등 산재보험시설 보수 및 건립 지원	근로복지공단	64	8	24
○산재병원시설 장비지원	-산재병원 시설확충 및 의료장비 현대화지원 등 산재의료원 시설 확충지원	근로복지공단	257	222	160
○산재예방사업	-산재예방사업 수행을 위한 한국산업안전보건공단 출연금, 보조금	한국산업안전보건공단	1,999	2,207	2,488
○산재예방시설	-안전체험교육장 건립 등 산재예방시설 건립 지원	한국산업안전보건공단	70	7	89

<용자사업>

사 업 명	사 업 내 용	용자대상기관 (용자요건)	용자취급 기 관
합 계			
○산재근로자복지용자	○산재근로자 생활안정자금 지원  ○산재근로자 및 자녀대학 학자금 용자 지원  ○산재근로자 창업점포임대 지원	- 산재 유족, 상병보상연금 수급자, 산재 장애등급 1~9급자, 창업지원 확정자, 5년 이상 장기요양중인자 중 CS2 질병 판정자, 3개월 이상 요양 중인 산재근로자로 평균임금이 최저임금 이하인 자 - 산재 유족, 상병보상연금 수급자, 산재 장애등급 1~9급자 및 그 자녀, 5년 이상 장기 요양중인자 중 CS2 질병판정자 - 산재장애인으로 훈련직종 또는 취득자격증이나 2년 이상 종사한 업종으로 창업을 희망하는자 및 진폐장애인	-금융기관(은행)  -금융기관(은행)  -금융기관(은행)
○산재예방시설용자	○산재예방과 쾌적한 작업 환경을 조성하기 위하여 산재예방시설 설치 사업장에 용자	- 산재보험가입 사업장	-금융기관(은행)



사 업 명	인 수 조 건			용 자 규 모(억원)			
	대하금리 (년리)	대출금리 (년리)	총상환기간 (거치기간)	'17실적 (년말잔액)	'18실적 (년말잔액)	'19계획	
						신규	잔액
합 계				1,833 (0)			
○ 생활안정자금	1.4%	2%	3년 (2년)	172 (0)	147 (0)	136	
- 대학학자금	0.4~1.4%	1~2%	4년 (졸업 후 1년)	*15년부터 사업 중단			
- 창업점포지원	0%	2%	6년	*15년부터 생활안정자금과 통합			
○ 산재예방시설 융자	0.5%	1.5%	7년 (3년)	1,661 (0)	1,227 (0)	1,066	

1] 총상환기간 = 거치기간 + 상환기간이며, 거치기간을 괄호 안에 별도기재

\* 산재근로자 생활안정자금 금리 한시적 인하(17.6.1~17.11.30.)

- 대하금리: 0.9%

- 대출금리: 1.5%

### 3. 기금조성 현황 및 계획

(억원)

		'17(누계)	'18년 실적		'19계획		비 고
			당 년	누 계	당 년	누 계	
총 조 성	○출연금	13,467	155	13,622	155	13,777	
	- 정부출연	13,467	155	13,622	155	13,777	
	- 민간출연	-	-	-	-	-	
	○부담금	863,287	73,528	936,815	77,081	1,013,896	
	○차입금	-	-	-	-	-	
	- 특별회계	-	-	-	-	-	
	- 공공기금	-	-	-	-	-	
	- 한 은	-	-	-	-	-	
	- 통화금융기관	-	-	-	-	-	
	- 비통화금융기관	-	-	-	-	-	
	- 기타민간	-	-	-	-	-	
	- 부문간차입	-	-	-	-	-	
	- 차 관	-	-	-	-	-	
	○운영수입	61,391	6,181	67,572	7,115	74,687	
	- 이자수입	23,889	76	23,965	73	24,038	
	- 재화및용역판매수입	1,340	110	1,450	110	1,560	
	- 기 타	36,162	5,995	42,157	6,932	49,089	
	○평가계정	-	-	-	-	-	
	소 계 (A)	938,073	79,864	1,017,937	84,351	1,102,288	
사 용 액	○경상지출	737,295	55,513	792,808	56,053	848,861	
	○정부내부지출	7,199	-	7,199	-	7,199	
	○차입금원금상환	-	-	-	-	-	
	○차입금이자상환	-	-	-	-	-	
	○기금운영비	34,250	6,996	41,246	3,716	44,962	
	○평가계정	-	-	-	-	-	
	소 계 (B)	778,745	59,509	838,254	59,256	897,510	
순조성액 (A-B)		159,400	20,355	179,755	20,664	200,419	

#### 4. 자산 보유 현황

(억원)

구 분	'17년말(잔액)	'18년말(잔액)	'19년말(추정)
합 계	193,611	207,263	234,121
○ 금융자산	167,265	180,206	199,124
- 한은예치	427	473	473
- 통화금융기관예치	-	-	-
- 비통화금융기관예치	166,838	179,733	198,651
- 국채매입	-	-	-
- 국채외 채권매입	-	-	-
- 주식매입	-	-	-
- 기타 민간예치	-	-	-
○ 정부내부거래	4,000	4,000	4,000
- 타회계예탁	-	-	-
- 타기금예탁	-	-	-
(공공자금관리기금예탁분)	4,000	4,000	4,000
- 부문간예탁	-	-	-
○ 부동산	5,651	5,731	5,666
- 토 지	2,132	2,123	2,123
- 건 물	3,249	3,326	3,253
- 기 타	270	282	290
○ 기타자산(미수수익)	16,695	17,326	25,331

#### 5. 지원체계

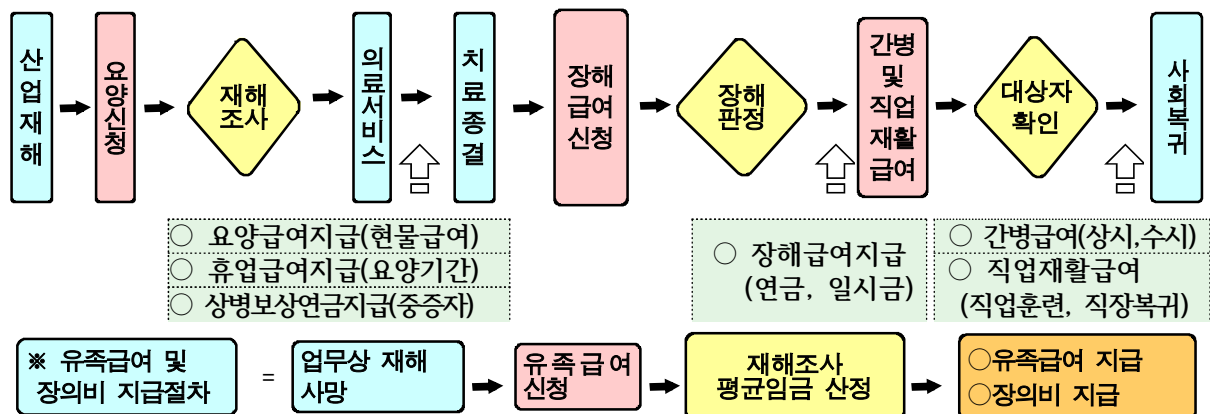

### 36. 석면피해구제기금

(Asbestos Damage Relief Fund)

#### 1. 기금 개요

(1) 설치근거 / 목적	○ 근거 : 석면피해구제법 제24조제1항 ○ 목적 : 석면피해구제법에 따른 구제급여를 지급하는 데 드는 비용 충당			
(2) 설치연도	2011년	(3) 운용개시연도	2011년	
(4) 주무부처	환경부	(5) 관리주체	환경부장관	
(6) 조성재원 (제24조)	○ 석면피해구제분담금 - 석면피해구제분담금 = 대상사업장 연간보수총액 × 석면피해구제분담금율(10만분의 3) - 석면피해구제특별분담금 = 석면피해구제분담금 산정액의 100분의 5.5에 해당하는 금액 ○ 정부출연금(환경개선특별회계 전입금) ○ 기금운용수익금(여유자금) 등			
(7) 기금의 용도 (제25조)	○ 법에 따른 구제급여의 지급 ○ 차입금 및 이자의 상환 ○ 인건비, 운영경비 등을 위한 공단에 대한 출연 ○ 제51조에 따라 업무를 위임·위탁받은 자에의 보조금 및 출연금 ○ 기금의 조성·관리·운용에 필요한 경비 ○ 석면피해 예방을 위한 사업 ○ 그 밖에 이 법의 시행을 위하여 필요한 경비로서 대통령령으로 정하는 경비			
(8) 여유자금 운용범위	○ 금융기관에의 예탁			
(9) 회계방식	○ 국가회계기준			
(10) 기금관리방식	직접관리	부서명 : 환경부 환경피해구제과 (Tel : 044-201-6822)		
(11) 위탁 관리시 관리비지급방식	부서운영비지급 방식 (지급규모, 백만원)	‘17실지급	‘18실지급	‘19계획
		-	-	-
	대하·대출 금리차 지원방식 (대하: %, 대출: %)	‘17실지급	‘18실지급	‘19계획
		-	-	-

## 2. 기금운용 현황

### (1) 기금운용 총괄표

(억원)

수 입 (조 달)				지 출			
항 목	'17실적	'18실적	'19계획	항 목	'17실적	'18실적	'19계획
합 계	669	362	331	합 계	669	362	331
○ 자체세입	168	146	137	○ 사업비	145	162	156
- 법정부담금	134	136	127	- 경상사업	145	162	156
- 이자수입	29	2	5				
- 사업수입	-	-	-	○ 기금운영비	17	17	19
- 기타	5	8	5	- 인건비	7	7	9
				- 기타운영비	8	8	8
				- 정보화경비	2	2	2
○ 정부내부수입	8	10	10	○ 정부내부지출	300	-	-
- 환경개선특별회계전입	5	5	5	- 공자기금예탁	300	-	-
- 공자예탁이자회수	3	5	5				
○ 차입금	-	-	-	○ 차입금이자상환	-	-	-
○ 기타여유자금회수	493	207	185	○ 기타여유자금운용	207	183	156
- 비통화금융기관회수	493	207	185	- 비통화금융기관예치	207	183	156

### (2) 사업별 지원 현황

#### <경상사업>

사 업 명	사 업 내 용	지원대상	실적 및 계획 (당년, 억원)		
			'17	'18	'19
합 계			106	145	156
○ 석면피해구제 급여 지급	- 석면피해구제급여 지급 등	- 석면피해(특별 유족) 인정자	95	135	121
○ 피해신고센터운영 (석면건강영향조사)	- 주민 석면건강영향조사 실시 등	- 석면건강피해 의심자 등	11	10	8
○ 석면안전관리사업	- 자연발생석면 및 건축물석면안 전관리 등	- 석면안전관리	-	-	27

### 3. 기금조성 현황 및 계획

(억원)

		'17(누계)	'18년 실적		'19년 계획		비 고
			당 년	누 계	당 년	누 계	
총 조 성	○출연금	230	5	235	5	240	
	- 정부출연	230	5	235	5	240	
	- 민간출연	-	-	-	-	-	
	○부담금	990	136	1,126	126	1253	
	○차입금	-	-	-	-	-	
	- 특별회계	-	-	-	-	-	
	- 공공기금	-	-	-	-	-	
	- 한 은	-	-	-	-	-	
	- 통화금융기관	-	-	-	-	-	
	- 비통화금융기관	-	-	-	-	-	
	- 기타민간	-	-	-	-	-	
	- 부문간차입	-	-	-	-	-	
	- 차 관	-	-	-	-	-	
	○운영수입	66	14	81	15	-	
	- 이자수입	38	7	44	10	54	
	- 재화및용역판매수입	-	-	-	-	-	
	- 기 타	28	8	36	5	41	
	○평가계정	-	-	-	-	-	
	소 계 (A)	1,286	156	1,442	146	1,588	
사 용 액	○경상지출	663	162	825	156	981	
	○정부내부예치	300	-	300	-	300	
	○차입금원금상환	-	-	-	-	-	
	○차입금이자상환	-	-	-	-	-	
	○기금운영비	117	17	133	19	152	
	○평가계정	-	-	-	-	-	
	소 계 (B)	1,080	179	1,259	175	1433	
순조성액 (A-B)		207	△23	183	△28	155	

#### 4. 자산 보유 현황

(억원)

구 분	'17년말(잔액)	'18년말(잔액)	'19년말(추정)
합 계	552	505	473
○ 금융자산	42	32	32
- 한은예치	1	2	2
- 통화금융기관예치	-	-	-
- 비통화금융기관예치	41	30	30
- 국채매입	-	-	-
- 국채외 채권매입	-	-	-
- 주식매입	-	-	-
- 기타 민간예치	-	-	-
○ 정부내부거래	300	300	300
- 타회계예탁	-	-	-
- 타기금예탁	300	300	300
- 부문간예탁	-	-	-
○ 부동산	-	-	-
- 토 지	-	-	-
- 건 물	-	-	-
- 기 타	-	-	-
○ 기타자산(무형자산 등)	209	173	141

#### 5. 지원체계

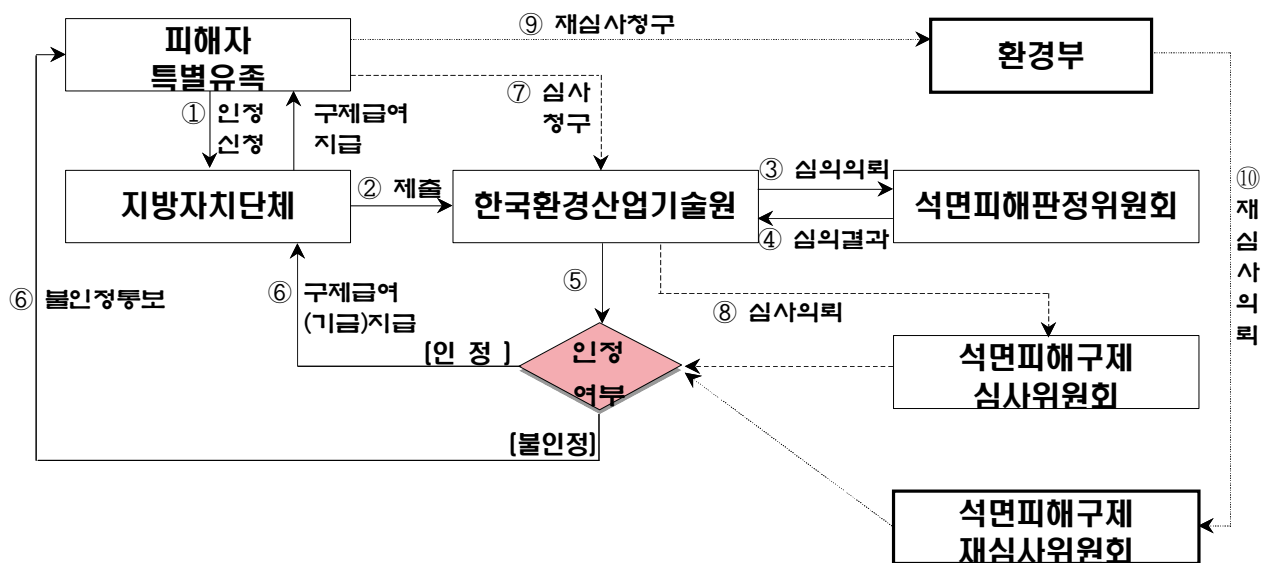

### 37. 소상공인시장진흥기금

(Micro Enterprise & Market Promotion Fund)

#### 1. 기금 개요

(1) 설치근거 / 목적	○ 근거 : 소상공인 보호 및 지원에 관한 법률 제19조 ○ 목적 : 소상공인의 자유로운 기업 활동을 촉진하고 경영안정과 성장을 도모하여 소상공인의 사회적·경제적 지위 향상과 국민경제의 균형있는 발전에 이바지			
(2) 설치연도	2015년	(3) 운용개시연도	2015년	
(4) 주무부처	중소벤처기업부	(5) 관리주체	중소벤처기업부	
(6) 조성재원 (조항)	○ 법 제20조(재원의 조성) 1. 정부의 출연금(직전 회계연도 관세 징수액의 100분의 3을 기준으로 한다) 2. 정부나 지방자치단체 외의 자가 출연하는 현금·물품 또는 그 밖의 재산 3. 다른 기금으로부터의 전입금 및 차입금 4. 「복권 및 복권기금법」에 따라 배분된 복권수익금 5. 「공공자금관리기금법」에 따른 공공자금관리기금으로부터의 예수금 등			
(7) 기금의 용도 (조항)	○ 법 제21조(기금의 사용 등) 1. 소상공인의 지속 성장을 위한 자금 지원 2. 소상공인 과밀 업종의 사업전환 지원 3. 소상공인의 구조고도화 및 정보화 지원 4. 소상공인의 조직화·협업화 및 가맹사업화 지원 등			
(8) 여유자금 운용범위	○ 소상공인지원사업 수행과정에서 일시적으로 보유하는 대기성 자금			
(9) 회계방식	○ 국가회계기준			
(10) 기금관리방식	직접관리	부서명 : 중소기업부 소상공인정책과 (Tel : 042-481-4565, 4361)		
	위탁관리	기관명 : 소상공인시장진흥공단 기금관리실 (Tel : 042-363-7100)		
		인력규모 : 7명(본부 7명, 일선기관 -명)		
(11) 위탁 관리시 관리비지급방식	부서운영비지급 방식 (지급규모, 백만원)	‘17실지급	‘18실지급	‘19계획
		-	-	-
	대하·대출 금리차 지원방식 (대하: %, 대출: %)	‘17실지급	‘18실지급	‘19계획
		-	-	-



## 2. 기금운용 현황

(1) 기금운용 총괄표

(억원)

수 입 ( 조 달 )				지 출			
항 목	'17실적	'18실적	'19계획	항 목	'17실적	'18실적	'19계획
합 계	29,133	29,878	29,019	합 계	29,133	29,878	29,019
○ 자체수입	4,208	10,002	13,487	○ 사업비	27,215	25,607	25,813
- 융자원금회수	3,332	8,685	11,838	- 경상사업	4,765	5,032	6,313
- 융자이자수입	679	1,202	1,562	- 자본지출	-	-	-
- 기타경상이전수입	166	80	68	- 융자사업	22,450	20,575	19,500
- 기타재산수입	31	35	19				
- 기타잡수입	-	-	-	○ 기금운영비	326	341	399
				- 인건비	289	301	333
				- 기타운영비	37	40	66
○ 정부내부수입	23,875	19,876	15,417	○ 정부내부지출	1,592	2,041	2,807
- 일반회계전입	5,937	6,072	7,602	- 균특회계전출	764	837	1,274
- 복권기금전입	-	-	-	- 공자예수이자상환	828	1,204	1,533
- 공자기금예수	17,938	13,804	7,815				
○ 차입금	-	-	-	○ 차입금원금상환	-	-	-
				○ 차입금이자상환	-	-	-
○ 기타여유자금회수	1,050	-	115	○ 기타여유자금운용	-	1,889	-
- 한국은행회수	-	-	-	- 비통화금융기관예치	-	1,889	-
- 비통화금융기관회수	1,050	-	115				

(2) 사업별 지원 현황

<경상사업>

사 업 명	사 업 내 용	지원대상	실적 및 계획 (당년, 억원)		
			'17	'18	'19
합 계			4,765	5,032	6,313
○소상공인창업지원	- 소상공인에게 창업교육, 상권정보의 제공 등 준비된 창업 유도	소상공인	131	172	141
○소상공인성장지원	- 교육, 컨설팅 등 맞춤형 서비스 제공을 통한 소상공인 자생력 강화	소상공인	497	563	681
○소공인특화지원	- 소공인의 특화지원센터나 집적 지구 인프라 구축 지원	소공인	355	340	419
○소상공인재기지원	- 과밀업종인 생계형 업종에서 유망업종으로 전환 유도	소상공인	135	142	441
○소상공인지원인프라	- 소공인의 특화지원센터나 집적 지구 인프라 구축 지원	소상공인	78	142	179
○시장경영혁신지원	- 전통시장 및 상점가의 안정적 영업 기반 확보 및 상권활성화 촉진	소상공인	1,968	2,150	2,710
○전통시장주차환경 개선	- 전통시장이나 상점가 주변 주차장 설립을 위해 지원	소상공인	991	1,167	1,424
○지역신보재보증	- 지역신보의 손실부담 완화 및 소상공인에 대한 원활한 보증지원	소상공인	535	356	318
○소상공인 이차보전	- 소상공인이 금융기관 대출 시 일정금리 보전	소상공인	75	-	-

<융자사업>

사 업 명	사 업 내 용	융자대상기관 (융자요건)	융자취급 기 관
합 계			
○소상공인지원(융자)	저리의 시설·운전자금을 공급하여, 소상공인의 자생력 제고 및 생업안전망 구축	소공인, 5년 이상 소상공인 소상공인 저소득·저신용 소상공인	소진공,시중은행 소진공,시중은행 시중은행
-성장기반자금	성장유망형 창업 초기 소상공인의 지속적 성장지원, 성장과정에 필요한 사업기반 조성		
-경영안정자금	소상공인의 점포운영에 필요한 자금을 지원하여 안정적 영업기반 조성		
-소상공인특별자금	경영악화로 영세 소상공인이 대출상환을 연체하여 신용불량자로 전락하는 것을 방지		

사 업 명	인 수 조 건			용 자 규 모(억원)			
	대하금리 (연리)	대출금리 (연리)	총상환기간 <sup>1)</sup> (거치기간)	'17실적 (연말잔액)	'18실적 (연말잔액)	'19계획	
						신규	잔액
합 계				54,939	62,184	2,142	63,430
○ 소상공인지원(융자)				54,939	62,184	2,142	63,430
-성장기반자금	-	기준금리+ 0.4%~0.6%	5(2), 8(3)	26,219	27,632	766	34,902
-경영안정자금	-	기준금리+ 0.0~0.6%, 2%	5(2)	28,720	34,528	1,376	28,505
-소상공인특별자금	-	기준금리 +0.2~0.3%	7(0.5)	-	24	-	24

1) 총상환기간 = 거치기간 + 상환기간이며, 거치기간을 괄호안에 별도 기재

2) '19년 잔액은 1월 31일 융자집행액 기준

### 3. 기금조성 현황 및 계획

(억원)

		'17(누계)	'18년 실적		'19년 계획		비 고
			당 년	누 계	당 년	누 계	
총 조 성	○출연금	18,309	6,072	24,381	7,602	31,983	
	- 정부출연	18,309	6,072	24,381	7,602	31,983	
	- 민간출연	-	-	-	-	-	
	○부담금	-	-	-	-	-	
	○차입금	50,902	13,804	64,706	7,815	72,521	
	- 특별회계	-	-	-	-	-	
	- 공공기금	50,902	13,804	64,706	7,815	72,521	
	- 한 은	-	-	-	-	-	
	- 통화금융기관	-	-	-	-	-	
	- 비통화금융기관	-	-	-	-	-	
	- 기타민간	-	-	-	-	-	
	- 부문간차입	-	-	-	-	-	
	- 차 관	-	-	-	-	-	
	○운영수입	5,864	10,002	15,886	13,602	29,468	
	- 이자수입	1,233	1,237	2,470	1,696	4,166	
	- 재화및용역판매수입	2	-	2	-	2	
	- 기 타	4,629	8,765	13,394	11,906	25,300	
	○평가계정	-	-	-	-	-	
	소 계 (A)	75,075	29,878	104,953	29,019	133,972	
사 용 액	○경상지출	70,144	25,607	95,751	25,813	121,564	
	○정부내부상환	3,943	2,041	5,984	2,807	8,791	
	○차입금원금상환	-	-	-	-	-	
	○차입금이자상환	-	-	-	-	-	
	○기금운영비	874	341	1,215	399	1,614	
	○평가계정	-	-	-	-	-	
	소 계 (B)	74,961	27,989	102,950	29,019	131,969	
순조성액 (A-B)		114	1,889	2,003	-	2,003	

#### 4. 자산 보유 현황

(억원)

구 분	'17년말(잔액)	'18년말(잔액)	'19년말(추정)
합 계	50,654	65,101	74,203
○ 금융자산	49,514	62,775	70,299
- 한은예치	-	-	-
- 통화금융기관예치	123	161	184
- 비통화금융기관예치	114	2,006	134
- 국채매입	-	-	-
- 국채외 채권매입	-	-	-
- 주식매입	-	-	-
- 기타 민간예치	49,277	60,608	69,981
○ 정부내부거래	-	-	-
- 타회계예탁	-	-	-
(○○회계예탁분)	-	-	-
- 타기금예탁	-	-	-
(공공자금관리기금예탁분)	-	-	-
- 부문간예탁	-	-	-
○ 부동산	84	269	3,554
- 토 지	84	269	3,554
- 건 물	-	-	-
- 기 타	-	-	-
○ 기타자산(미수수익)	1,056	2,057	350

#### 5. 지원체계

<소상공인정책자금(융자)>

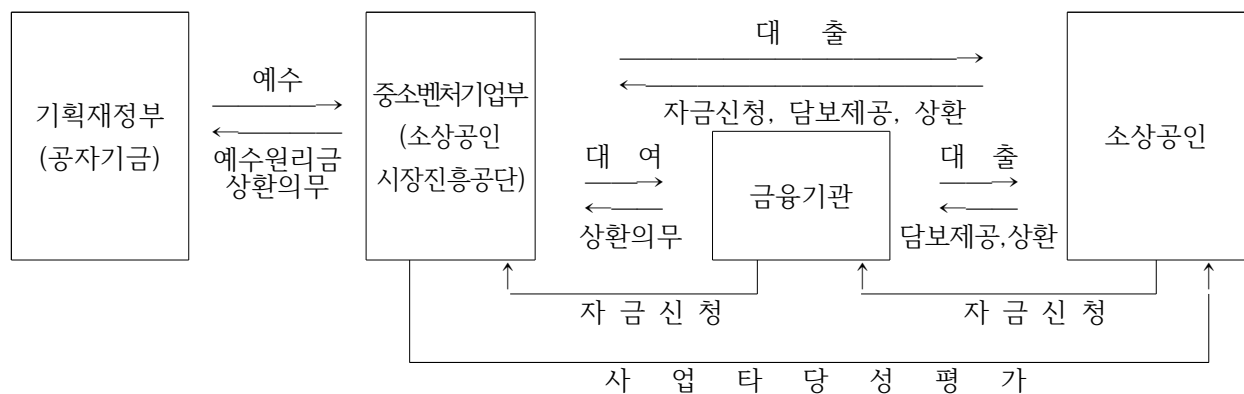

## 38. 수산발전기금

(Fisheries Development Fund)

### 1. 기금 개요

(1) 설치근거 / 목적	○ 근거 : 수산업·어촌발전기본법 제46조 ○ 목적 :수산업 경영의 지원, 수산물 유통구조개선 및 가격안정, 경쟁력 있는 수산업 육성에 필요한 재원을 확보하기 위함			
(2) 설치연도	1999	(3) 운용개시연도	2001	
(4) 주무부처	해양수산부	(5) 관리주체	해양수산부장관	
(6) 조성재원 (수산업·어촌발전 기본법 제47조)	○ 정부출연금 및 정부 외의 자의 출연금 또는 기부금 ○ 다른 회계 또는 다른 기금으로부터의 전입금 및 예수금 ○ 공공자금관리기금법에 의한 공공자금관리기금으로부터의 예수금 ○ 어선·어구의 매각대금, 국가어항의 토지매각대금 ○ 해양환경개선부담금 및 가산금, 공유수면 점·사용료 ○ 해양생태계보전협력금, 수산물 공매납입금, 해양심층수이용부담금 및 가산금 ○ 차입금 또는 차관 및 기금운용수익금 등			
(7) 기금의 용도 (수산업·어촌발전 기본법 제49조)	○ 기르는 어업의 육성, 어업경영기금의 융자 ○ 산지위탁판매사업 등 수산물유통구조의 개선 ○ 수산물의 생산조정 및 출하조절 등 가격안정에 관한 사업 ○ 수산물의 보관·관리, 새로운 어장의 개발, 수산물가공업의 육성 ○ 수산자원 보호를 위한 해양환경개선 ○ 해양심층수 관련 산업의 육성 등 해양자원에 대한 연구개발사업의 지원 ○ 수입수산물 공매납입금 또는 수입이익금의 부과·징수에 필요한 지출 ○ 어선원의 복지증진, 그 밖에 수산업의 발전에 필요한 사업으로서 해양수산부장관이 정하는 사업 등			
(8) 여유자금 운용범위 (수산발전기금운용 관리요령 제16조)	○ 금융기관 및 기획재정부가 관리하는 연기금 투자폴에의 예치 ○ 국가, 지방단체 또는 금융기관이 직접 발행하거나 채무의 이행을 보증하는 유가증권의 매입 ○ 공공자금관리기금에의 예탁 ○ 주식, 사채, 기타 유가증권의 인수 또는 매입 등			
(9) 회계방식	○ 국가회계법			
(10) 기금관리방식	직접관리	부서명 : 해양수산부 수산정책과 (Tel : 044-200-5423)		
	위탁관리	기관명 : 수산발전기금사무국 (Tel : 044- 270- 1704)		
		인력규모 : 7명		
(11) 위탁 관리시 관리비지급방식	부서운영비지급 방식 (지급규모, 백만원)	‘17실지급	‘18실지급	‘19계획
		397	427	455
	대하·대출 금리차 지원방식 (대하: 0.43~3.0 %, 대출:1.5~3.0 %)	‘17실지급	‘18실지급	‘19계획
		1.37%이내	1.37%이내	1.37%이내

## 2. 기금운용 현황

### (1) 기금운용 총괄표

(억원)

수 입 ( 조 달 )				지 출			
항 목	'17실적	'18실적	'19계획	항 목	'17실적	'18실적	'19계획
합 계	7,075	6,752	7,525	합 계	7,075	6,752	7,525
○ 자체수입	5,342	5,459	6,050	○ 사업비	5,235	4,896	5,036
재산수입	175	152	174	경상사업비	1,125	1,122	1,252
- 이자수입	175	152	173	용자사업비	4,110	3,774	3,784
· 여유자금이자수입	14	7	39				
· 용자이자수입	161	145	135				
경상이전수입	622	587	519				
- 법정부담금	600	575	496	○ 기금운영비	12	12	15
· 해양환경개선부담금	2	4	2	인건비	4	4	5
· 해양생태계보전협력금	53	28	63	기타운영비	8	8	10
· 수산물공매납입금	544	543	431				
· 해양심층수이용부담금	1	-	-				
- 기타경상이전수입	16	12	23				
- 기타	6	-	-				
재화및용역판매수입	58	60	86				
- 공유수면점사용료	58	60	86				
관유물매각대	566	424	670				
- 비축수산물판매수입	566	424	670				
- 국가어항토지매각대금	-	-	-				
용자원금회수	3,921	4,236	4,601				
○ 정부내부수입	-	-	-	○ 정부내부지출	535	521	172
- 일반회계전입	-	-	-	공자기금원금상환	510	510	170
- 공자기금예수	-	-	-	공자기금이자상환	25	11	2
○ 차입금	-	-	-	○ 차입금원금상환	-	-	-
				○ 차입금이자상환	-	-	-
○ 여유자금회수	1,733	1,293	1,475	○ 여유자금운용	1,293	1,323	2,302
- 통화금융기관예치금회수	-	4	18	통화금융기관예치	4	10	-
- 비통화금융기관예치금회수	1,733	1,289	1,456	비통화금융기관예치	1,289	1,313	2,302

## (2) 사업별 지원 현황

## &lt;경상사업&gt;

사 업 명	사 업 내 용	지원대상	실적 및 계획 (당년, 억원)		
			'17	'18	'19
합 계			1,125	1,122	1,252
○ 폐기물해양배출종합 관리시스템 구축	○ 배출해역 정밀모니터링을 통하여 폐기물 해양배출로 인한 배출해역 환경상태 파악	공공 및 민간 연구기관	18	18	18
○ 해양폐기물정화사업	○ 해양폐기물 수거·처리 및 해양쓰레기 저감을 위한 교육·홍보	해양환경공단	80	80	109
○ 해양생태계 서식처 기능개선·복원사업	○ 연안개발 등으로 훼손된 해양생태계 와 생물종의 보전 및 복원	해양환경공단	32	40	31
○ 해양배출업체 시설물 원상회복비 지원	○ 공유수면내에 설치된 육상폐기물 수거시설의 철거에 필요한 자금 지 원	해양폐기물 처리업체	-	-	-
○ 비축사업	○ 수산물 정부수매로 산지 가격지지 및 소비자가격 안정	생산자 및 소비자	734	731	785
○ 수산물자조금지원	○ 생산자단체 등이 자발적으로 수산 물의 판로확대, 수급조정 및 가격 안정을 도모	임의자조금 위원회	43	43	39
○ 연안어장환경개선	○ 연근해 어선어장 등의 유실/침적 폐기물 수거를 통한 연근해 연안어 장 환경개선	한국어촌어항공단	73	79	78.7
○ 대체어장 자원 동향조사	○ 외국과의 어업협정 이행 지연시 국 내외 대체어장에서 수산자원조사 등 시험조사에 필요한 유류비 지원	어업인	-	-	-
○ 피해보전직불금	○ FTA 이행에 따른 수산물 수입 증 가로 가격하락의 피해를 입은 품목 에 대한 가격 보전	어업인	22	17	27
○ 폐업지원금	○ FTA 이행에 따른 경쟁력 상실로 폐업하는 경우 폐업지원금을 지원	어업인	-	-	-
○ 자유무역협정이행	○ 자유무역협정에 따른 어업인 등 지원 센터 운영 및 대책 수립	어업인	19	13	11
○ 수산모태펀드출자	○ 성장가능성이 있는 다양한 어업경 영체에 투자하여 자금조달 지원	농업정책보험금융원	100	100	70
○ 수산장비구입지원	○ 어선·양식어업 및 수산업가공업 관 련 수산기자재 실태조사	공공 및 민간 연구기관	1	-	-
○ 해외수산시설투자	○ 해외진출전략 수립 등 해외진출에 필요한 제반사항 연구	원양산업협회	-	-	-
○ 산지소비자유통자금 (수산물 유통사업 체제 개선 연구)	○ 수산물 유통전반에 대한 조사·평가	민간전문 평가기관 등	-	-	-
○ 원양어선현대화	○ 채낚기 어선 표준선형 개발	공공 및 민간 연구기관	2	-	50
○ 수산물유통정보조사	○ 유통관련 정보조사를 주기적으로 실시하여 수산물 유통정책의 실효 성 제고 및 유통주체 경쟁력 강화	공공 및 민간 연구기관	-	1	1



<용자사업>

사 업 명	사 업 내 용	용자대상기관 (용자요건)	용자취급 기 관
○ TAC참여어업인 경영개선자금	○ 총허용어획량(TAC) 제도 참여 어업인에 대한 경영자금 지원	TAC참여어업인	수협은행
○ 양식어업지원	○ 배합사료공장 운영비를 지원하여 고품질 배합사료의 안정적인 공급체계 구축	양어용배합사료 공장	수협중앙회 수협은행
○ 원양어선현대화 - 노후원양어선 및 수산물 운송선박 대체지원	○ 노후원양어선 및 수산물 운송선박 대체 현대화로 운항경비 절감과 안전사고 예방	원양업체, 외항선(부선) 운송업체	수협은행
- 원양어선설비현대화	○ 노후 원양어선설비개선 지원으로 운항경비 절감 및 안전사고 예방	선령 21년이상 노후 어선 소유자	수협은행
○ 재해 등 대응 긴급 경영안정자금	○ 적조, 흉어 등 일시적 경영위기에 처한 어업인의 경영안정 지원자금	어업인, 영어조합법인, 어업회사법인	수협은행
○ 수산장비구입지원	○ 고가의 수산장비 구입 및 대체 비용 지원	어업인, 어업법인, 생산자 단체 등	수협은행
○ 수산물수매지원 - 수산물수매지원	○ 수산물수매자금을 지원하여 수산물의 수 급.가격안정 및 수출 촉진	생산자조직, 유통.가공업체 등	수협중앙회 수협은행
- 가공시설 및 운영	○ 수산물 안정성확보와 노후화된 가공시설 장비 현대화, 자동화로 대외경쟁력 제고	어업인, 가공업체, 원양어업사업자 등	수협은행
○ 우수수산물지원	○ 수산물 수출업체에 원료의 구매, 가공 등 에 필요한 운영 자금을 지원하여 경영안 정 및 수출 활성화 도모	수산물수출업체	수협은행 한국수산물유통공사
○ 해외수산시설투자	○ 원양산업의 다각화 및 연안국 협력을 강화하여 해외수산자원의 안정적 확보	원양산업자	수협은행
○ 산지 및 소비자유통자금	○ 산지위판장, 수산물도매시장 결제자금, 직거래 자금 등 유통자금 지원을 통한 수산물의 안정 적 공급 도모	수산물 위판장, 도매시장, 중도매인, 어업인 등	수협중앙회 수협은행 한국수산물유통공사

사 업 명	인 수 조 건			용 자 규 모(억원)		
	대여금리 (년리)	대출금리 (년리)	총상환기간 (거치기간)	'17실적 (년말잔액)	'18실적 (년말잔액)	'19계획
합 계				4,110 (7,915)	3,774 (7,453)	3,784
○ TAC참여어업인경영 개선	1.13-1.63 또는 변동	2.5-3.0 또는 변동	5년 (2년)	83 (259)	83 (238)	83
○ 양식어업지원	1.63-2.5 또는 변동	3.0 또는 변동	2년	28 (46)	28 (56)	22
○ 원양어선현대화	1.63	3.0	15년 (5년)	15 (585)	8 (474)	-
○ 영어자금	기재부 고시금리	2.5-3.0	7년	510 (3,440)	- (2,860)	-
○ 수산연관우수기술 사업화자금지원	1.63	3.0	5년 (2년)	- (2)	- (1)	-
○ 재해 등 대응 긴급경영안정자금	0.43 또는 변동	1.8 또는 변동	1년	41 (40)	144 (174)	300
○ 수산장비구입지원	0.63-1.63 또는 변동	2.0-3.0 또는 변동	8년 (1년)	22 (37)	24 (59)	30
○ 수산물수매지원	0.83-3.0 또는 변동	2.5-3.0 또는 변동	1년	869 (866)	865 (804)	782
○ 우수수산물지원	0.53-1.63 또는 변동	2.5-3.0 또는 변동	1년	1,296 (1,288)	1,322 (1,312)	1,181
○ 해외수산시설투자	0.63	2.0	10년 (3년)	8 (26)	- (25)	7
○ 산지 및 소비자유통 자금	1.5-3.0 또는 변동	1.5-3.0 또는 변동	1년-3년	1,238 (1,111)	1,300 (1,309)	1,259
○ 노후 소형유조선 현대화 (유조선 대체건조 지원)	3.0	3.0	15년 (5년)	-	-	120
○ 수산물종합판매장 확대지원	2.5	3.0	5년	- (4)	- (4)	-
○ 기타 종료사업 (어업인후계자육성, 양 식어업시설, 김천항공영수 산물도매시장건설 등)				- (211)	- (137)	-

### 3. 기금조성 현황 및 계획

(억원)

		'17(누계)	'18년 실적		'19년 계획		비 고
			당 년	누 계	당 년	누 계	
총 조 성	○출연금	3,097	-	3,097	-	3,097	
	- 정부출연	3,077	-	3,077	-	3,077	
	- 민간출연	20	-	20	-	20	
	○부담금	4,233	571	4,804	496	5,300	
	○차입금	2,210	-	2,210	-	2,210	
	- 특별회계	-	-	-	-	-	
	- 공공기금	2,210	-	2,210	-	2,210	
	- 한 은	-	-	-	-	-	
	- 통화금융기관	-	-	-	-	-	
	- 비통화금융기관	-	-	-	-	-	
	- 기타민간	-	-	-	-	-	
	- 부문간차입	-	-	-	-	-	
	- 차 관	-	-	-	-	-	
	○운영수입	11,824	685	12,509	979	6,483	
	- 이자수입	2,970	178	3,148	199	3,347	
	- 재화및용역판매수입	780	60	840	86	926	
	- 기 타	8,074	447	8,521	694	2,210	
	○평가계정	-	-	-	-	-	
	소 계 (A)	21,364	1,256	22,620	1,475	17,090	
사 용 액	○경상지출	9,143	880	10,022	1,227	10,319	
	○정부내부상환	1,837	516	2,353	171	2,524	
	○차입금원금상환	-	-	-	-	-	
	○차입금이자상환	-	-	-	-	-	
	○기금운영비	203	13	216	14	230	
	○평가계정	-	-	-	-	-	
	소 계 (B)	11,183	1,409	12,591	1,412	13,073	
순조성액 (A-B)		10,181	△153	10,029	63	4,017	

※ 공공자금관리기금 일부상환(원금 510억원, 이자 6억원), '19년 상환(171억원)예정

#### 4. 자산 보유 현황

(억원)

구 분	'17년말(잔액)	'18년말(잔액)	'19년말(추정)
합 계	10,187	9,822	9,969
○ 금융자산	9,642	9,249	9,473
- 한은예치	4	-	4
- 통화금융기관예치	-	18	-
- 비통화금융기관예치	1,782	2,523	2,807
- 국채매입	-	-	-
- 국채외 채권매입	-	-	-
- 주식매입	-	-	-
- 기타 민간예치	7,856	6,708	6,662
○ 정부내부거래	-	-	-
- 타회계예탁	-	-	-
(○○회계예탁분)	-	-	-
- 타기금예탁	-	-	-
(공공자금관리기금예탁분)	-	-	-
- 부문간예탁	-	-	-
○ 부동산	-	-	-
- 토 지	-	-	-
- 건 물	-	-	-
- 기 타	-	-	-
○ 기타자산(미수수익)	600	573	496

## 5. 지원체계

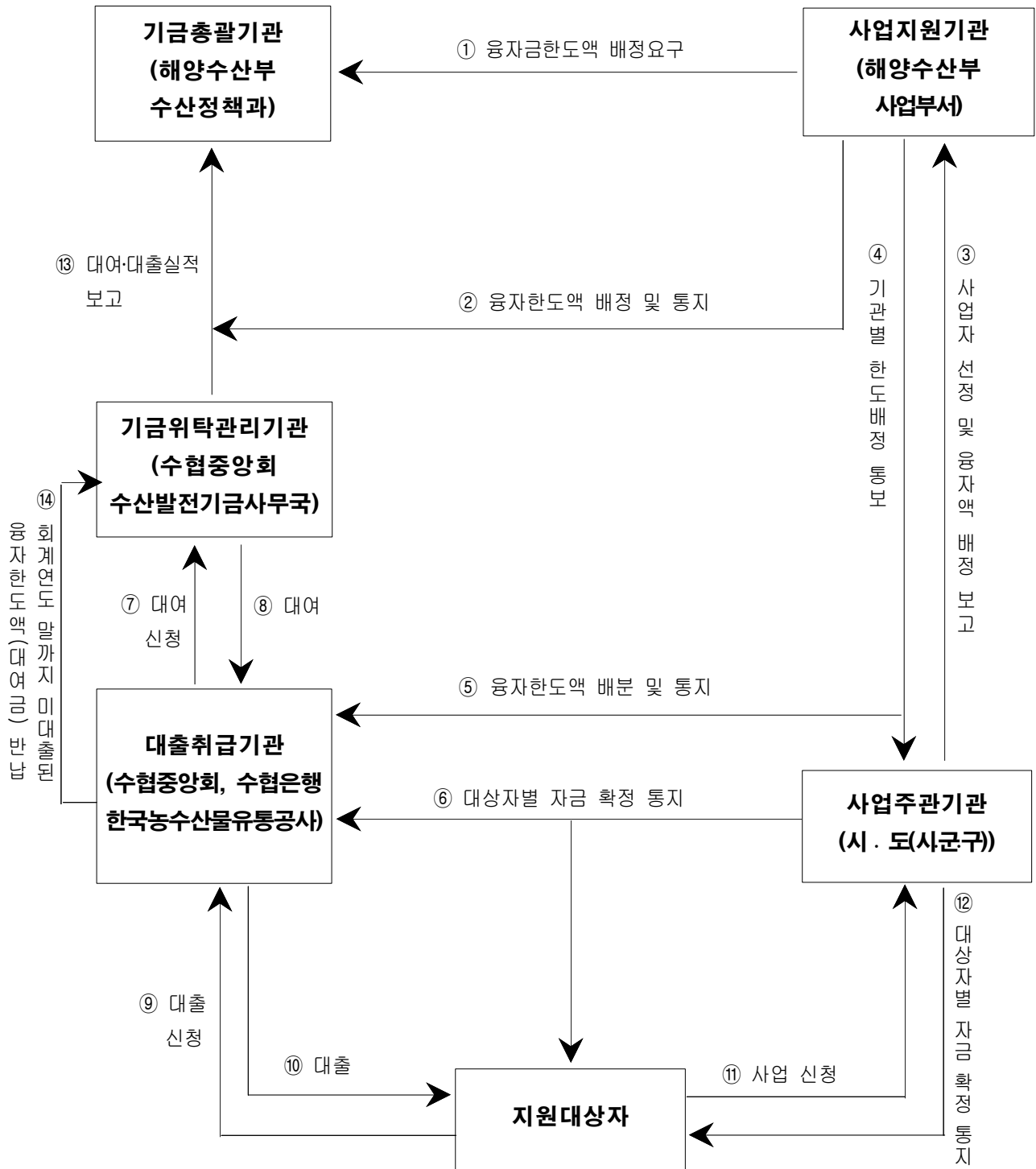

### 39. 순국선열·애국지사사업기금

(Governmental Fund for Patriotic Martyrs & Independence Fighters)

#### 1. 기금 개요

(1) 설치근거 / 목적	○ 근거 : 독립유공자에우에 관한 법률 제27조 ○ 목적 : 독립유공자와 그 유족 또는 가족을 돕고, 독립 정신을 계승하여 민족정기를 선양할 수 있는 사업을 수행			
(2) 설치연도	1967년	(3) 운용개시연도	1968년도	
(4) 주무부처	국가보훈처	(5) 관리주체	국가보훈처장	
(6) 조성재원 (조항)	○ 대일청구권(對日請求權) 자금에서 조성된 원화자금 ○ 「친일반민족행위자 재산의 국가귀속에 관한 특별법」제3조의 규정에 따라 국가에 귀속된 재산 ○ 「친일반민족행위자 재산의 국가귀속에 관한 특별법」제2조제2호에 따른 친일반민족행위자의 재산으로 인하여 얻은 이득으로서 국가에 귀속된 것 또는 친일 재산을 대체하는 유형·무형의 재산으로서 국가에 귀속된 것 ○ 정부의 출연금 ○ 다른 회계 및 다른 기금으로부터의 전입금			
(7) 기금의 용도 (조항)	○ 독립유공자와 그 유족 또는 가족의 예우 및 생활안정을 위한 지원금의 지급 ○ 독립운동 관련 기념사업, 독립운동가 및 독립운동사료 발굴사업 ○ 민족정기 선양을 위한 교육·연구 및 이에 부수된 사업 ○ 기금 조성 경비 및 기금 운용상 필요한 부수 경비 ○ 기타 기금운용심의회에서 독립유공자의 공훈선양 등을 위하여 필요하다고 인정하는 사업			
(8) 여유자금 운용범위	○ 국채·공채 기타 유가증권매입 ○ 금융기관에의 예탁 ○ 공공자금 관리기금에의 예탁 ○ 기타 기금수익을 위한 사업			
(9) 회계방식	○ 국가회계법			
(10) 기금관리방식	직접관리	부서명 : 국가보훈처 선양정책과 (Tel : 044-202-5513)		
	위탁관리	기관명 : (Tel : - )		
		인력규모 : 명(본부 명, 일선기관 명)		
(11) 위탁 관리시 관리비지급방식	부서운영비지급 방식 (지급규모, 백만원)	‘17실지급	‘18실지급	‘19계획
	대하·대출 금리차 지원방식 (대하: %, 대출: %)	‘17실지급	‘18실지급	‘19계획

## 2. 기금운용 현황

### (1) 기금운용 총괄표

(억원)

수 입 ( 조 달 )				지 출			
항 목	'17실적	'18실적	'19계획	항 목	'17실적	'18실적	'19계획
합 계	519	1,430	1,550	합 계	519	1,430	1,550
○ 자체수입	357	53	79	○ 사업비	198	887	814
- 법정부담금	-	-	-	- 경상사업	198	887	814
- 이자수입	7	27	14	- 자본지출	-	-	-
- 사업수입	-	-	-	- 융자사업	-	-	-
- 융자원금회수	-	-	-	○ 기금운영비	1	1	1
- 융자이자수입	-	-	-	- 인건비	0.4	0.4	0.4
- 기타	350	26	65	- 기타운영비	0.6	0.6	0.9
○ 정부내부수입	-	547	762	○ 정부내부지출	-	-	-
- 일반회계전입	-	547	762	- 일반회계전출	-	-	-
- ○○특별회계전입	-	-	-	- ○○특별회계전출	-	-	-
- ○○기금전입	-	-	-	- ○○기금전출	-	-	-
- 공자기금예수	-	-	-	- 공자기금예탁	-	-	-
- 공자예탁원금회수	-	-	-	- 공자예수원금상환	-	-	-
- 공자예탁이자회수	-	-	-	- 공자예수이자상환	-	-	-
○ 차입금	-	-	-	○ 차입금원금상환	-	-	-
- 국공채발행	-	-	-	- 국공채원금상환	-	-	-
- 한국은행차입	-	-	-	- 한은차입원금상환	-	-	-
- 통화금융기관차입	-	-	-	- 통화금융기관원금상환	-	-	-
- 비통화금융기관차입	-	-	-	- 비통화금융기관원금상환	-	-	-
- 기타민간차입	-	-	-	- 기타민간차입원금상환	-	-	-
- 해외차관	-	-	-	- 해외차관원금상환	-	-	-
○ 기타여유자금회수	162	830	709	○ 차입금이자상환	-	-	-
- 한국은행회수	1	-	1	○ 기타여유자금운용	320	542	735
- 통화금융기관회수	-	-	-	- 한국은행예치	-	-	1
- 비통화금융기관회수	161	830	708	- 통화금융기관예치	-	-	-
- 기타민간회수	-	-	-	- 비통화금융기관예치	320	542	734
				- 국채매입	-	-	-
				- 국채외채권매입	-	-	-
				- 주식매입	-	-	-
				- 기타민간예치	-	-	-
				■ 기타유가증권매입	-	-	-
				■ 기타	-	-	-

### (2) 사업별 지원 현황

#### <경상사업>

사 업 명	사 업 내 용	지원대상	실적 및 계획 (당년, 억원)		
			'17	'18	'19
합 계			198	694	814
○ 독립유공자및유족지원	- 예우금, 제수비 등 지급	애국지사, 유족	43	572	790
○ 독립유공자묘소관리	- 애국지사 묘소 단장·이장	유족	1	1	3
○ 독립운동관련문헌발간	- 독립유공자 공훈록 발간 등	유족, 관련기관	1	3	1
○ 광복회관 재건축	- 광복회관 재건축	애국지사, 유족	153	118	-
○ 광복회관 관리	- 광복회관 관리	자산관리공사, 광복회	-	-	20

### 3. 기금조성 현황 및 계획

(억원)

		'17(누계)	'18년 실적		'19년 계획		비 고
			당 년	누 계	당 년	누 계	
총 조 성	○출연금	747	547	1,294	762	2,056	
	- 정부출연	735	547	1,282	762	2,044	
	- 민간출연	12	-	12	-	12	
	○부담금	-	-	-	-	-	
	○차입금	-	-	-	-	-	
	- 특별회계	-	-	-	-	-	
	- 공공기금	-	-	-	-	-	
	- 한 은	-	-	-	-	-	
	- 통화금융기관	-	-	-	-	-	
	- 비통화금융기관	-	-	-	-	-	
	- 기타민간	-	-	-	-	-	
	- 부문간차입	-	-	-	-	-	
	- 차 관	-	-	-	-	-	
	○운영수입	2,025	42	2,067	79	2,146	
	- 이자수입	305	15	320	14	334	
	- 재화및용역판매수입	3	1	4	-	4	
	- 기 타	1,717	26	1,743	65	1,808	
	○평가계정	-	13	13	-24	-11	
	소 계 (A)	2,772	602	3,374	817	4,191	
사 용 액	○경상지출	1,082	774	1,856	814	2,670	
	○정부내부상환	-	-	-	-	-	
	○차입금원금상환	-	-	-	-	-	
	○차입금이자상환	-	-	-	-	-	
	○기금운영비	32	1	33	1	34	
	○평가계정	10	-	10	-	10	
	소 계 (B)	1,124	775	1,899	815	2,714	
순조성액 (A-B)		1,648	△173	1,475	2	1,477	



#### 4. 자산 보유 현황

(억원)

구 분	'17년말(잔액)	'18년말(잔액)	'19년말(추정)
합 계	1,648	1,475	1,477
○ 금융자산	787	493	589
- 한은예치	-	-	1
- 통화금융기관예치	3	3	2
- 비통화금융기관예치	784	490	586
- 국채매입	-	-	-
- 국채외 채권매입	-	-	-
- 주식매입	-	-	-
- 기타 민간예치	-	-	-
○ 정부내부거래	-	-	-
- 타회계예탁	-	-	-
(○○회계예탁분)	-	-	-
- 타기금예탁	-	-	-
(공공자금관리기금예탁분)	-	-	-
- 부문간예탁	-	-	-
○ 부동산	861	982	888
- 토 지	567	574	476
- 건 물	294	408	412
- 기 타	-	-	-
○ 기타자산(미수채권 등)	-	-	-

#### 5. 지원체계 ※ 도표 형식으로 작성 (2018년도 기금현황 참고)

<예시> 남북협력기금

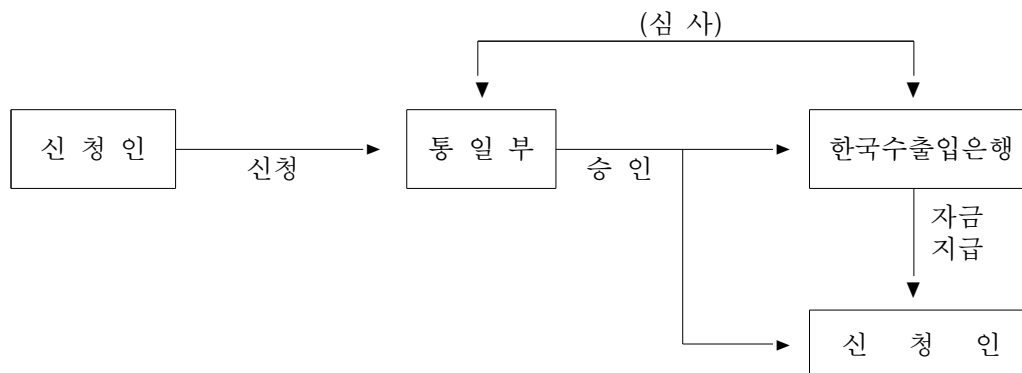

## 40. 양곡증권정리기금

(Food Grain Stock Consolidation Fund)

### 1. 기금 개요

(1) 설치근거 / 목적	○ 근거 : 양곡관리법 제25조 ○ 목적 : 종전의 양곡관리기금의 부담으로 발생한 양곡증권의 원리금과 차관양곡의상환관리에 필요한 사항을 규정			
(2) 설치연도	1994년	(3) 운용개시연도	1994년	
(4) 주무부처	농림축산식품부	(5) 관리주체	농림축산식품부장관	
(6) 조성재원 (조항)	○ 양곡관리법 제25조(기금의 설치) 1. 종전의 양곡증권법에 의하여 기금으로 조성된 자금 2. 「공공자금관리기금법」에 의한 공공자금관리기금으로부터의 예수금 3. 정부의 회계로부터 받는 자금 4. 출연금 5. 기금의 결산상 잉여금			
(7) 기금의 용도 (조항)	○ 양곡관리법 제25조의3(기금의 운용·관리) 1. 부채의 상환 2. 기금의 운용에 필요한 비용으로서 대통령령으로 정하는 것 * 대통령령으로 정하는 것이란 차입금의 이자			
(8) 여유자금 운용범위	○ 통화금융기관 및 비통화금융기관 예치			
(9) 회계방식	○ 기업회계			
(10) 기금관리방식	직접관리	부서명 : 농림축산식품부 식량정책과 (Tel :044-201-1825)		
	위탁관리	기관명 : - (Tel : - )		
		인력규모 : - 명(본부 명, 일선기관 명)		
(11) 위탁 관리시 관리비지급방식	부서운영비지급 방식 (지급규모, 백만원)	‘17실지급	‘18실지급	‘19계획
		-	-	-
	대하.대출 금리차 지원방식 (대하: %, 대출: %)	‘17실지급	‘18실지급	‘19계획
		-	-	-

## 2. 기금운용 현황

(1) 기금운용 총괄표

(억원)

수 입 ( 조 달 )				지 출			
항 목	'17실적	'18실적	'19계획	항 목	'17실적	'18실적	'19계획
합 계	17,592	5,086	4,300	합 계	17,592	5,086	4,300
○ 자체수입	8	12	3	○ 사업비	-	-	-
- 이자수입	8	12	3				
				○ 기금운영비	-	-	-
○ 정부내부수입	17,245	4,866	4,052	○ 정부내부지출	17,384	4,808	4,054
- 일반회계전입	1,770	2,166	3,052	- 공자예수원금상환	15,775	3,700	3,000
- 공자기금예수	15,475	2,700	1,000	- 공자예수이자상환	1,609	1,108	1,052
○ 차입금	-	-	-	○ 차입금원금상환	-	-	-
				○ 차입금이자상환	-	-	-
○ 기타여유자금회수	339	208	245	○ 기타여유자금운용	208	279	248
- 통화금융기관회수	339	208	245	- 통화금융기관예치	208	279	248

(2) 사업별 지원 현황: 해당없음

### 3. 기금조성 현황 및 계획

(억원)

		'17(누계)	'18년 실적		'19년 계획		비 고
			당 년	누 계	당 년	누 계	
총 조 성	○출연금	98,039	2,166	100,205	3,052	103,257	
	- 정부출연	98,039	2,166	100,205	3,052	103,257	
	- 민간출연	-	-	-	-	-	
	○부담금	-	-	-	-	-	
	○차입금	358,106	2,700	360,806	1,000	361,806	
	- 특별회계	-	-	-	-	-	
	- 공공기금	182,616	2,700	185,316	1,000	186,316	
	- 한 은	-	-	-	-	-	
	- 통화금융기관	-	-	-	-	-	
	- 비통화금융기관	-	-	-	-	-	
	- 기타민간	175,490	-	175,490	-	175,490	
	- 부문간차입	-	-	-	-	-	
	- 차 관	-	-	-	-	-	
	○운영수입	5,765	13	5,777	3	5,780	
	- 이자수입	553	13	566	3	569	
	- 재화및용역판매수입	-	-	-	-	-	
	- 기 타	5,211	-	5,211	-	5,211	
	○평가계정	-	-	-	-	-	
	소 계 (A)	461,910	4,879	466,789	4,055	470,843	
사 용 액	○경상지출	1,842	-	1,842	-	1,842	
	○정부내부상환	179,625	4,808	184,433	4,052	188,485	
	○차입금원금상환	285,438	-	285,438	-	285,438	
	○차입금이자상환	-	-	-	-	-	
	○기금운영비	50	-	50	-	50	
	○평가계정	-	-	-	-	-	
	소 계 (B)	466,955	4,808	471,763	4,052	475,815	
순조성액 (A-B)		△5,045	71	△4,974	3	△4,971	

#### 4. 자산 보유 현황

(억원)

구 분	'17년말(잔액)	'18년말(잔액)	'19년말(추정)
합 계	209	283	255
○ 금융자산	-	-	-
- 한은예치	-	-	-
- 통화금융기관예치	208	279	248
- 비통화금융기관예치	-	-	-
- 국채매입	-	-	-
- 국채외 채권매입	-	-	-
- 주식매입	-	-	-
- 기타 민간예치	-	-	-
○ 정부내부거래	-	-	-
- 타회계예탁	-	-	-
(○○회계예탁분)	-	-	-
- 타기금예탁	-	-	-
(공공자금관리기금예탁분)	-	-	-
- 부문간예탁	-	-	-
○ 부동산	-	-	-
- 토 지	-	-	-
- 건 물	-	-	-
- 기 타	-	-	-
○ 기타자산(미수수익)	1	4	7

#### 5. 지원체계

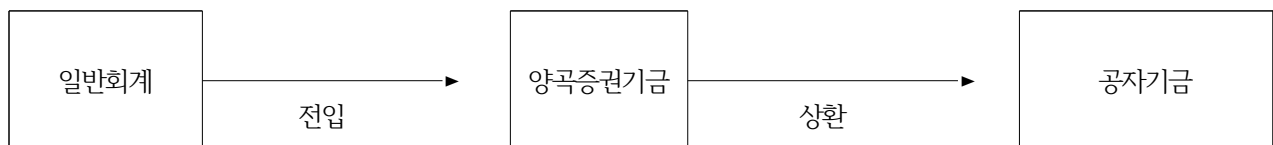

## 41. 양성평등기금

(Gender Equality Fund)

### 1. 기금 개요

(1) 설치근거 / 목적	○ 근거 : 양성평등기본법 제42조1항 ○ 목적 : 정치·경제·사회·문화의 모든 영역에서의 양성평등 실현을 위한 사업 등을 지원하는데 필요한 재원 확보			
(2) 설치연도	1996년	(3) 운용개시연도	1997년	
(4) 주무부처	여성가족부	(5) 관리주체	여성가족부	
(6) 조성재원 (조항)	○양성평등기본법 제42조2항 1. 국가의 출연금 2. 국가 외의 자의 출연금 또는 기부금 3. 기금의 운용수익금 4. 그 밖에 대통령령으로 정하는 수익금			
(7) 기금의 용도 (조항)	○ 양성평등 실현을 위한 사업의 지원 ○ 법 제51조에 따른 비영리법인 및 비영리민간단체의 지원 ○ 법 제40조에 따른 국제협력 관련 사업의 지원 등 ○ 그 밖에 대통령령으로 정하는 사업의 지원			
(8) 여유자금 운용범위	○ MMF, MMT, 표지어음 등의 단기 금융상품 ○ 은행권 금융기관 상품 ○ 연기금 투자폴 채권형 및 주식형 운용 상품			
(9) 회계방식	○ 국가회계			
(10) 기금관리방식	직접관리	부서명 : 여성가족부 운영지원과 (Tel : 02-2100-6051)		
	위탁관리	기관명 : (Tel : - )		
		인력규모 : 명(본부 명, 일선기관 명)		
(11) 위탁 관리시 관리비지급방식	부서운영비지급 방식 (지급규모, 백만원)	'15실지급	'16실지급	'17계획
	대하.대출 금리차 지원방식 (대하: %, 대출: %)	'15실지급	'16실지급	'17계획

## 2. 기금운용 현황

(1) 기금운용 총괄표

(억원)

수 입 ( 조 달 )				지 출			
항 목	'17실적	'18실적	'19계획	항 목	'17실적	'18실적	'19계획
합 계	2,278	2,604	3,912	합 계	2,278	2,604	3,912
○ 자체수입	113	74	87	○ 사업비	2,057	2,368	3,621
- 이자수입	0.01	0.01	0.01	- 경상사업	2,057	2,368	3,621
- 경상이전수입	113	74	87				
				○ 기금운영비	0.08	0.06	0.06
				- 인건비	-	-	-
				- 기타운영비	0.08	0.06	0.06
○ 정부내부수입	2,058	2,368	3,621	○ 정부내부지출	83	136	112
- 일반회계 전입금	-	103	-	- 복권기금전출	83	136	112
- 복권기금전입	2,058	2,265	3,621				
○ 차입금	-	-	-	○ 차입금원금상환	-	-	-
				○ 차입금이자상환	-	-	-
○ 기타여유자금회수	108	162	203	○ 기타여유자금운용	138	100	179
- 한국은행회수	20	-	-	- 한국은행예치	6	-	-
- 비통화금융기관회수	88	162	203	- 비통화금융기관예치	132	100	179

(2) 사업별 지원 현황

<경상사업>

사 업 명	사 업 내 용	지원대상	실적 및 계획 (당년, 억원)		
			'17	'18	'19
합 계			2,098	2,302	3,622
○ 한부모가족지원사업	○ 저소득한부모가족(최저생계비 130% 이하, 국기초 수급자 제외) 자녀 아동양육비 등의 지원을 통해 아동의 건전한 육성과 생활안정 도모	○ 최 저 생 계 비 130% 이하 저소득 한부모가족(국기초 수급자 제외)	925	1,019	2,069
○ 청소년부모 자립지원	○ 청소년한부모 가정의 자녀 양육환경 개선과 자립기반 마련 지원	○ 청소년한부모	20	25	47
○ 한부모가족 복지사업	○ 한부모가족복지시설의 주거환경 개선 등 기능보강 지원을 통해 입소자 자활의지 고취 및 경제적 자립기반 강화	○ 한부모가족	19	15	65
○ 다문화가족지원사업	○ 우수 다문화프로그램 발굴·지원, 다문화 이해교육 확산, 다문화가족 네트워크 대회, 다문화수용성 조사 실시, 다문화이해증진 정책 개발·점검 등 우리 사회의 다문화 수용성을 제고	○ 일반국민, 다문화가족, 결혼중개업체, 지자체 담당공무원	37	39	-
○ 건강가정지원사업	○ 다양한 가족지원서비스를 위한 센터운영지원, 공동육아나눔터 및 다문화가족 방문교육, 자녀언어발달지원 등	○ 결혼이민자 등 다문화가족 및 일반국민	669	709	887
○ 전국다문화가족실태조사	○ 다문화가족지원법('08.9시행) 제4조에 의거 다문화가족 현황 및 실태를 파악하여 다문화가족지원을 위한 정책수립에 필요한 기초자료 구축	○ 일반국민, 다문화가족 등	5	20	-
○ 폭력피해이주여성지원사업	○ 각종 폭력피해 이주여성 및 동반아동 보호하고, 의료·법률·출국지원, 치료회복프로그램 지원, 주거지원 및 직업훈련 등 통해 자립지원	○ 폭력피해 이주여성 및 동반아동	36	38	52
○ 성매매방지 및 피해자지원	○ 성매매피해여성의 자립·자활을 위한 상담, 의료·법률·직업훈련·진학교육 등 맞춤형서비스를 지원함으로써 성매매 재유입 방지 및 건강한 사회인으로의 복귀 도모	○ 성매매피해자 등	150	158	159
○ 가정폭력·성폭력 재발방지사업	○ 가정폭력·성폭력 가해자의 성행교정 치료 프로그램 운영으로 재발방지 도모	○ 가정폭력·성폭력 가해자 및 동반가족, 성폭력가해청소년 등	29	32	15
○ 가정폭력 피해자 지원	○ 가정폭력 피해자에게 상담, 의료, 법률 등 서비스 제공을 통해 조속한 회복 도모 및 자립지원	○ 가정폭력 피해자	208	247	317
○ 성희롱 등 직장 내 여성폭력 방지 및 지원	○ 직장 내 성희롱·성폭력 대응 시스템의 안정적 운영 및 지원과 국민인식 개선 위한 캠페인	○ 직장 내 성희롱·성폭력 피해자 등	-	-	11



### 3. 기금조성 현황 및 계획

(억원)

		'17(누계)	'18년 실적		'19년 계획		비 고
			당 년	누 계	당 년	누 계	
총 조 성	○출연금	12,028	2,362	14,391	3,621	18,012	
	- 정부출연	12,001	2,362	14,363	3,621	17,984	
	- 민간출연	28	-	28	-	28	
	○부담금	-	-	-	-	-	
	○차입금	-	-	-	-	-	
	- 특별회계	-	-	-	-	-	
	- 공공기금	-	-	-	-	-	
	- 한 은	-	-	-	-	-	
	- 통화금융기관	-	-	-	-	-	
	- 비통화금융기관	-	-	-	-	-	
	- 기타민간	-	-	-	-	-	
	- 부문간차입	-	-	-	-	-	
	- 차 관	-	-	-	-	-	
	○운영수입	733	102	834	88	922	
	- 이자수입	213	3	216	2	218	
	- 재화및용역판매수입	-	-	-	-	-	
	- 기 타	519	99	618	86	704	
	○평가계정	-	-	-	-	-	
	소 계 (A)	12,761	2,464	15,225	3,709	18,933	
사 용 액	○경상지출	12,188	2,254	14,442	3,621	18,063	
	○정부내부상환	372	127	499	112	611	
	○차입금원금상환	-	-	-	-	-	
	○차입금이자상환	-	-	-	-	-	
	○기금운영비	33	0.04	33	0.06	34	
	○평가계정	-	-	-	-	-	
	소 계 (B)	12,593	2,381	14,975	3,733	18,708	
순조성액 (A-B)		167	82	250	△25	225	

#### 4. 자산 보유 현황

(억원)

구 분	'17년말(잔액)	'18년말(잔액)	'19년말(추정)
합 계	167	250	225
○ 금융자산	138	210	186
- 한은예치	6	37	37
- 통화금융기관예치	-	-	-
- 비통화금융기관예치	132	173	148
- 국채매입	-	-	-
- 국채외 채권매입	-	-	-
- 주식매입	-	-	-
- 기타 민간예치	-	-	-
○ 정부내부거래	-	-	-
- 타회계예탁	-	-	-
(○○회계예탁분)	-	-	-
- 타기금예탁	-	-	-
(공공자금관리기금예탁분)	-	-	-
- 부문간예탁	-	-	-
○ 부동산	-	-	-
- 토 지	-	-	-
- 건 물	-	-	-
- 기 타	-	-	-
○ 기타자산(미수수익)	29	39	40

#### 5. 지원체계

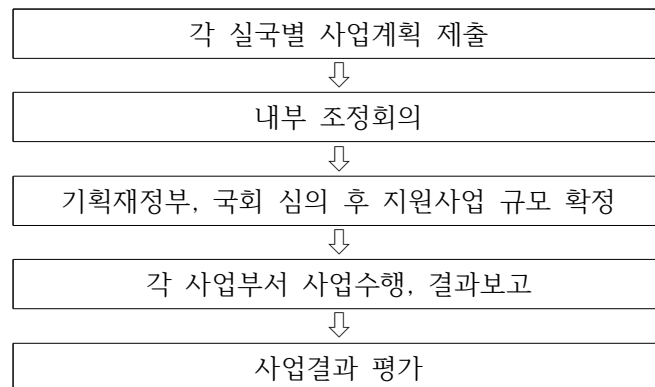

## 42. 언론진흥기금

(Korea Press Fund)

### 1. 기금 개요

(1) 설치근거 / 목적	○ 근거 : 신문 등의 진흥에 관한 법률 제34조 ○ 목적 : 신문·인터넷신문·인터넷뉴스서비스·잡지의 진흥			
(2) 설치연도	2010년	(3) 운용개시연도	2010년	
(4) 주무부처	문화체육관광부	(5) 관리주체	한국언론진흥재단	
(6) 조성재원 (제24조 제2항)	○ 신문등의진흥에관한 법률 제34조 2항 - 정부의 출연금 - 다른 기금으로부터의 전입금 - 개인 또는 법인으로부터의 출연금 및 기부금품 - 언론진흥기금의 운용으로 생기는 수익금 - 그 밖에 대통령령으로 정하는 수입금			
(7) 기금의 용도 (제35조 제1항)	○ 신문등의진흥에관한 법률 제35조 1항 - 신문·인터넷신문·인터넷뉴스서비스 및 잡지의 진흥을 위한 지원 - 신문·인터넷신문·인터넷뉴스서비스 및 잡지 관련 인력양성, 조사·연구, 정보화 사업 지원 - 신문 및 잡지의 유통구조 개선을 위한 지원 - 독자 권익 및 언론공익사업 지원 - 한국언론진흥재단 운영 - 신문사업자, 인터넷신문사업자 및 잡지사업자에 대한 융자 - 해외 한국어 신문·인터넷신문·인터넷뉴스서비스 및 잡지지원 - 그밖에 대통령령으로 정하는 사업			
(8) 여유자금 운용범위	○ 국가재정법 제63조 (기금자산운용에 원칙)			
(9) 회계방식	○ 국가회계			
(10) 기금관리방식	직접관리	부서명 : 한국언론진흥재단 기획예산팀(Tel : 2001-7711)		
	위탁관리	기관명 : (Tel : - )		
		인력규모 : 명(본부 명, 일선기관 명)		
(11) 위탁 관리시 관리비지급방식	부서운영비지급 방식 (지급규모, 백만원)	‘17실지급	‘18실지급	‘19계획
		-	-	-
	대하·대출 금리차 지원방식 (대하: %, 대출: %)	‘17실지급	‘18실지급	‘19계획
		-	-	-

## 2. 기금운용 현황

(1) 기금운용 총괄표

(억원)

수 입 ( 조 달 )				지 출			
항 목	'17실적	'18실적	'19계획	항 목	'17실적	'18실적	'19계획
합 계	265	251	270	합 계	265	251	270
○ 자체수입	165	208	254	○ 사업비	220	216	225
- 이자수입	1	3	4	- 경상사업	220	216	225
- 융자회수	9	2	-	- 자본지출	-	-	-
- 융자이자회수	-	-	-	- 융자사업	-	-	-
- 기타경상이전수입	155	203	250	○ 기금운영비	2	2	2
				- 인건비	-	-	-
				- 기타운영비	2	2	2
○ 정부내부수입	-	-	-	○ 정부내부지출	-	-	-
- 일반회계전입	-	-	-				
○ 차입금	-	-	-	○ 차입금원금상환	-	-	-
				○ 차입금이자상환	-	-	-
○ 기타여유자금회수	100	43	16	○ 기타여유자금운용	43	32	43
- 통화금융기관회수	-	-	-	- 통화금융기관예치	-	-	-
- 비통화금융기관회수	100	43	16	- 비통화금융기관예치	43	32	43

(2) 사업별 지원 현황

<경상사업>

사업명	사업내용	지원대상	실적 및 계획 (당년, 억원)		
			'17	'18	'19
합 계			220	216	225
○뉴스미디어진흥	-뉴스콘텐츠인프라구축	일간신문·주간신문·인터넷신문·국민	75	74	80
	-뉴스콘텐츠생산지원	일간신문·인터넷신문·잡지·인터넷뉴스서비스사업자 및 언론인, 언론관련 연구단체 및 기관 등	24	28	31
○뉴스유통구조개선	-뉴스유통지원	국민·신문사	2. 41	3. 37	4. 38
○언론공익사업	-미디어교육사업	학교·교사·청소년·학부모	5. 35	6. 29	7. 27
	-읽기문화진흥사업	대학, 국민, 복지시설, 다문화·가정 및 소외계층 전문매체 등	8. 27	9. 30	10.29
	-신문윤리심의지원	언론유관기관	11.18	12.18	13.20

<융자사업>

사업명	사업내용	융자대상기관 (융자요건)	융자취급 기관
합 계	<b>2016년 사업 폐지</b>		
○신문발전인프라구축지원	-신문사, 인터넷신문사, 잡지사를 대상으로 구조개선 및 시설도입 융자 지원 ·융자지원한도 : 중앙지 10억원, 지역신문 7억원, 인터넷신문 및 잡지 3억원	융자취급 금융기관에 담보 제공이 가능한 신문·인터넷·신문·잡지 사업자 (2년거치 3년 상환)	농협중앙회

사업명	인 수 조 건			융 자 규 모(억원)			
	대하금리 (연리)	대출금리 (연리)	총상환기간 <sup>1)</sup> (거치기간)	'17실적 (연말잔액)	'18실적 (연말잔액)	'19계획	
합 계						신규	잔액
○ 신문발전인프라구축지원	1.5%	3%	5년 (2년)	- (3)	- (2)	-	1

1)총상환기간 = 거치기간 + 상환기간이며, 거치기간을 괄호안에 별도 기재

### 3. 기금조성 현황 및 계획

(억원)

		'17(누계)	'18년 실적		'19년 계획		비 고
			당 년	누 계	당 년	누 계	
총 조 성	○출연금	1,765	200	1,965	250	2,215	
	- 정부출연	935	-	935	-	935	
	- 민간출연	830	200	1,030	250	1,280	
	○부담금	-	-	-	-	-	
	○차입금	-	-	-	-	-	
	- 특별회계	-	-	-	-	-	
	- 공공기금	-	-	-	-	-	
	- 한 은	-	-	-	-	-	
	- 통화금융기관	-	-	-	-	-	
	- 비통화금융기관	-	-	-	-	-	
	- 기타민간	-	-	-	-	-	
	- 부문간차입	-	-	-	-	-	
	- 차 관	-	-	-	-	-	
	○운영수입	201	6	207	4	211	
	- 이자수입	158	3	161	4	165	
	- 재화및용역판매수입	-	-	-	-	-	
	- 기 타	43	3	46	-	46	
	○평가계정	-	-	-	-	-	
	소 계 (A)	1,966	206	2,172	254	2,426	
사 용 액	○경상지출	1,853	216	2,069	225	2,294	
	○정부내부상환	-	-	-	-	-	
	○차입금원금상환	-	-	-	-	-	
	○차입금이자상환	-	-	-	-	-	
	○기금운영비	65	2	67	2	69	
	○평가계정	-	-	-	-	-	
	소 계 (B)	1,918	218	2,136	227	2,363	
순조성액 (A-B)		48	△12	36	27	63	

#### 4. 자산 보유 현황

(억원)

구 분	'17년말(잔액)	'18년말(잔액)	'19년말(추정)
합 계	111	96	100
○ 금융자산	43	32	43
- 한은예치	-	-	-
- 통화금융기관예치	-	-	-
- 비통화금융기관예치	43	32	43
- 국채매입	-	-	-
- 국채외 채권매입	-	-	-
- 주식매입	-	-	-
- 기타 민간예치	-	-	-
○ 정부내부거래	-	-	-
- 타회계예탁	-	-	-
- 타기금예탁	-	-	-
- 부문간예탁	-	-	-
○ 부동산	51	45	41
- 토 지	-	-	-
- 건 물	-	-	-
- 기 타(집기비품 등)	51	45	41
○ 기타자산(융자금 등)	17	19	16

#### 5. 지원체계

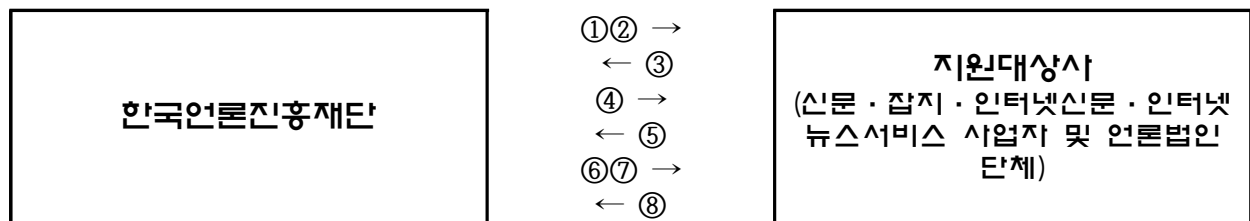

### 43. 영산강·섬진강수계관리기금

(Fund for management of Yeongsan and Sumjin river)

#### 1. 기금 개요

(1) 설치근거 / 목적	○ 근거 : 영산강·섬진강수계 물관리 및 주민지원 등에 관한 법률 제31조 ○ 목적 : 영산강·섬진강 및 탐진강 수계 상수원 상류지역에서의 수질개선사업 및 주민지원사업을 효율적으로 추진하여 해당수계의 수질을 개선하기 위함			
(2) 설치연도	2002년	(3) 운용개시연도	2002년	
(4) 주무부처	환경부	(5) 관리주체	영산강·섬진강수계관리위원회	
(6) 조성재원 (조항)	○ 영산강·섬진강 수계법 따른 물이용부담금과 그 밖의 재원 * 물이용부담금(물사용량×부과율(170원/톤)) * 매수한 토지등으로부터 발생하는 수입 및 토지 등의 매도금액 * 기금운용수익금			
(7) 기금의 용도 (조항)	○ 상수원관리지역 주민지원사업 및 토지매수사업 ○ 수질개선을 위한 환경기초시설 설치 및 운영사업 ○ 상수원관리지역 관리 등 기타 수질개선지원사업 ○ 오염총량관리 지원 및 오염총량관리 조사연구			
(8) 여유자금 운용범위	○ 제1금융권 ○ 연기금 투자품			
(9) 회계방식	○ 국가회계기준			
(10) 기금관리방식	직접관리	부서명 : 영산강·섬진강 수계관리위원회 재정계획과 (Tel : 062-410-5321)		
	위탁관리	기관명 : (Tel : - )		
		인력규모 : 명(본부 명, 일선기관 명)		
(11) 위탁 관리시 관리비지급방식	부서운영비지급 방식 (지급규모, 백만원)	‘17실지급	‘18실지급	‘19계획
	대하·대출 금리차 지원방식 (대하: %, 대출: %)	‘17실지급	‘18실지급	‘19계획



## 2. 기금운용 현황

(1) 기금운용 총괄표

(억원)

수 입 ( 조 달 )				지 출			
항 목	'17실적	'18실적	'19계획	항 목	'17실적	'18실적	'19계획
합 계	912	922	914	합 계	912	922	914
○ 자체수입	855	898	878	○ 사업비	873	811	814
- 법정부담금	832	857	854	- 경상사업	873	811	814
- 이자수입	1	1	1	- 자본지출			
- 사업수입	-	-	-	- 융자사업			
- 융자원금회수	-	-	-	○ 기금운영비	15	15	16
- 융자이자수입	-	-	-	- 인건비	1	1	1
- 기타	22	40	23	- 기타운영비	14	14	15
○ 정부내부수입	-	-	-	○ 정부내부지출	-	-	-
- 일반회계전입	-	-	-	- 일반회계전출	-	-	-
- ○○특별회계전입	-	-	-	- ○○특별회계전출	-	-	-
- ○○기금전입	-	-	-	- ○○기금전출	-	-	-
- 공자기금예수	-	-	-	- 공자기금예탁	-	-	-
- 공자예탁원금회수	-	-	-	- 공자예수원금상환	-	-	-
- 공자예탁이자회수	-	-	-	- 공자예수이자상환	-	-	-
○ 차입금	-	-	-	○ 차입금원금상환	-	-	-
- 국공채발행	-	-	-	- 국공채원금상환	-	-	-
- 한국은행차입	-	-	-	- 한은차입원금상환	-	-	-
- 통화금융기관차입	-	-	-	- 통화금융기관원금상환	-	-	-
- 비통화금융기관차입	-	-	-	- 비통화금융기관원금상환	-	-	-
- 기타민간차입	-	-	-	- 기타민간차입원금상환	-	-	-
- 해외차관	-	-	-	- 해외차관원금상환	-	-	-
				○ 차입금이자상환	-	-	-
○ 기타여유자금회수	57	24	36	○ 기타여유자금운용	24	96	84
- 한국은행회수	-	-	-	- 한국은행예치			
- 통화금융기관회수	57	24	36	- 통화금융기관예치	24	96	84
- 비통화금융기관회수	-	-	-	- 비통화금융기관예치	-	-	-
- 기타민간회수	-	-	-	- 국채매입	-	-	-
				- 국채외채권매입	-	-	-
				- 주식매입	-	-	-
				- 기타민간예치	-	-	-
				■ 기타유가증권매입	-	-	-
				■ 기타	-	-	-

(2) 사업별 지원 현황

<경상사업>

사 업 명	사 업 내 용	지원대상	실적 및 계획 (당년, 억원)		
			'17	'18	'19
합 계			873	811	814
○주민지원사업	- 관리청별 주민지원 - 주민지원사업평가 및 DB지원	-상수원관리지역내 주민또는마을 -상수원댐 및 그 상류지역 지자체	146	147	141
○환경기초시설	- 환경기초시설설치 - 환경기초시설운영	-오염총량관리시 행계획 수립지 역의 지자체	267	221	217
○기타수질개선지원	- 상수원관리지역관리 - 환경기초조사연구 - 생태하천복원사업 - 수질보전활동지원 - 물사랑배움터운영 - 비점오염저감사업 - 토지등의매수	-상수원댐 및 그 상류지역 지자체 -영산강섬진강수계 민간환경단체	124	97	111
○토지매수및수변구 역관리	- 수변녹지조성관리사업 - 오염총량관리사업 - 오염총량관리조사연구	-상수원관리지역 -오염총량관리시 행지역	302	298	309
○오염총량관리			34	48	36

<자본지출>

사 업 명	사 업 내 용	실적 및 계획 (당년, 억원)		
		'17	'18	'19
해 당 사 항 없 음				

<융자사업>

사 업 명	사 업 내 용	융자대상기관 (융자요건)	융자취급 기 관
해 당 사 항 없 음			

### 3. 기금조성 현황 및 계획

(억원)

		'17(누계)	'18년 실적		'19년 계획		비 고
			당 년	누 계	당 년	누 계	
총 조 성	○출연금	-	-	-	-	-	
	- 정부출연	-	-	-	-	-	
	- 민간출연	-	-	-	-	-	
	○부담금	9,853	857	10,710	854	11,564	
	○차입금	-	-	-	-	-	
	- 특별회계	-	-	-	-	-	
	- 공공기금	-	-	-	-	-	
	- 한 은	-	-	-	-	-	
	- 통화금융기관	-	-	-	-	-	
	- 비통화금융기관	-	-	-	-	-	
	- 기타민간	-	-	-	-	-	
	- 부문간차입	-	-	-	-	-	
	- 차 관	-	-	-	-	-	
	○운영수입	281	41	322	24	346	
	- 이자수입	69	1	70	1	71	
	- 재화및용역판매수입	25	-	25	-	25	
	- 기 타	187	40	227	23	250	
	○평가계정	-	-	-	-	-	
	소 계 (A)	10,134	898	11,032	878	11,910	
사 용 액	○경상지출	9,940	811	10,751	814	11,565	
	○정부내부상환	-	-	-	-	-	
	○차입금원금상환	-	-	-	-	-	
	○차입금이자상환	-	-	-	-	-	
	○기금운영비	170	15	185	16	201	
	○평가계정	-	-	-	-	-	
	소 계 (B)	10,110	826	10,936	830	11,766	
순조성액 (A-B)		24	72	96	48	144	

#### 4. 자산 보유 현황

(억원)

구 분	'17년말(잔액)	'18년말(잔액)	'19년말(추정)
합 계	1,404	1,548	1,692
○ 금융자산	24	96	138
- 한은예치	-	-	-
- 통화금융기관예치	24	96	138
- 비통화금융기관예치	-	-	-
- 국채매입	-	-	-
- 국채외 채권매입	-	-	-
- 주식매입	-	-	-
- 기타 민간예치	-	-	-
○ 정부내부거래	-	-	-
- 타회계예탁	-	-	-
(○○회계예탁분)	-	-	-
- 타기금예탁	-	-	-
(공공자금관리기금예탁분)	-	-	-
- 부문간예탁	-	-	-
○ 부동산	1,300	1,370	1,471
- 토 지	1,298	1,368	1,469
- 건 물	2	2	2
- 기 타	-	-	-
○ 기타자산(미수수익)	80	82	83

#### 5. 지원체계

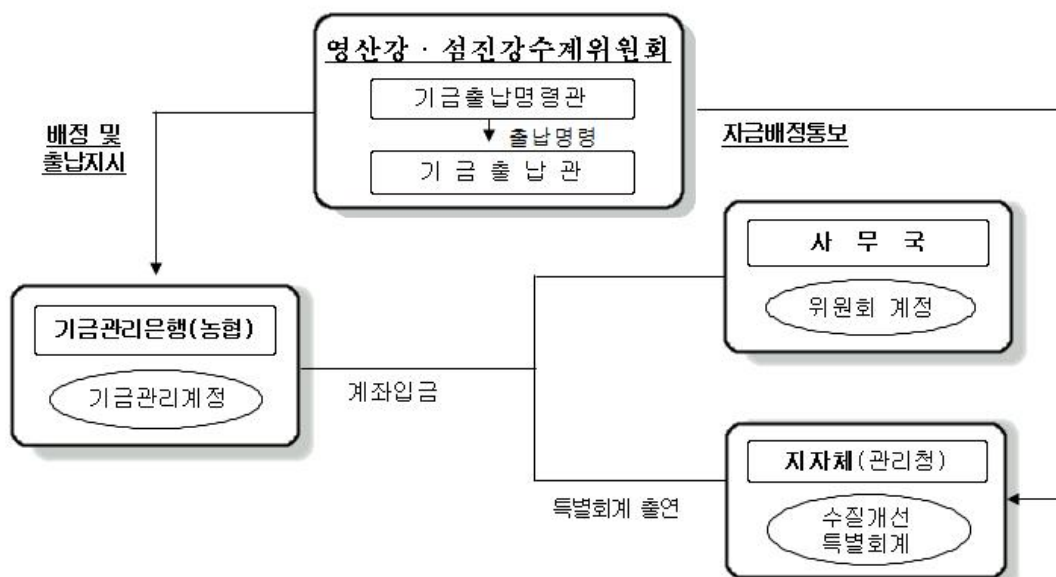

## 44. 영화발전기금

(Film Development Fund)

### 1. 기금 개요

(1) 설치근거 / 목적	○ 근거 : 영화 및 비디오물의 진흥에 관한 법률 제23조 1항 ○ 목적 : 영화예술의 질적향상과 한국영화 및 영화·비디오물산업의 진흥·발전			
(2) 설치연도	2007	(3) 운용개시연도	2007년	
(4) 주무부처	문화체육관광부	(5) 관리주체	영화진흥위원회	
(6) 조성재원 (조항)	○ 정부의 출연금 ○ 개인 또는 법인으로부터의 기부금품 ○ 영화상영관 입장권에 대한 부과금 ○ 기금의 운용으로 생기는 수익금 ○ 그 밖에 대통령령이 정하는 수입금			
(7) 기금의 용도 (조항)	○ 한국영화의 창작제작 진흥 관련 지원 ○ 영상 전문투자조합 출자 ○ 한국영화의 수출 및 국제교류 지원 ○ 소형영화·단편영화의 제작 지원 등			
(8) 여유자금 운용범위	○ 금융기관에의 예입 ○ 국채, 지방채 및 증권거래소에 상장된 유가증권의 매입 ○ 금융기관 또는 특별법에 의해 설립된 법인이 발행하거나 지급을 보증한 유가증권의 매입 ○ 기타 유가증권 및 부동산의 매입			
(9) 회계방식	○ 기업회계기준 및 공기업/준정부기관 회계기준			
(10) 기금관리방식	직접관리	부서명 : 기획조정본부 기획예산팀 (Tel : 051-720-4837)		
	위탁관리	기관명 : (Tel : - )		
		인력규모 : 명(본부 명, 일선기관 명)		
(11) 위탁 관리시 관리비지급방식	부서운영비지급 방식 (지급규모, 백만원)	‘16실지급	‘17실지급	‘18계획
		-	-	-
	대하·대출 금리차 지원방식 (대하: %, 대출: %)	‘16실지급	‘17실지급	‘18계획
		-	-	-

## 2. 기금운용 현황

(1) 기금운용 총괄표

(억원)

수 입 ( 조 달 )				지 출			
항 목	'17실적	'18실적	'19계획	항 목	'17실적	'18실적	'19계획
합 계	3,116	2,933	2,650	합 계	3,116	2,933	2,650
○ 자체수입	655	632	560	○ 사업비	615	503	660
- 법정부담금	490	520	504	- 경상사업	429	403	580
- 이자수입	39	55	37	- 자본지출	180	100	80
- 사업수입	19	22	16	- 융자사업	-	-	-
- 기타	106	36	3	○ 기금운영비	93	103	109
				- 인건비	77	83	89
				- 기타운영비	17	19	20
○ 정부내부수입	314	313	237	○ 정부내부지출	190	750	750
- 공자예탁원금회수	300	300	200	- 공자기금예탁	190	750	750
- 공자예탁이자회수	14	13	37				
○ 차입금	-	-	-	○ 차입금원금상환	-	-	-
				○ 차입금이자상환	-	-	-
○ 기타여유자금회수	2,147	1,987	1,853	○ 기타여유자금운용	2,217	1,577	1,131
- 통화금융기관회수	2,147	1,987	1,853	- 통화금융기관예치	2,217	1,577	1,131

(2) 사업별 지원 현황

<경상사업>

사 업 명	사 업 내 용	지원대상	실적 및 계획 (당년, 억원)		
			'17	'18	'19
합 계			615	503	660
○영화제작지원	- 영화제작지원	영화업자/개인	113	93	81
	- 국제공동제작지원		22	13	12
	- 투자/출자사업		180	100	80
○영화유통지원	- 영화유통 및 인프라지원	영화업자/개인/ 영화제조직위원회	55	51	79
	- 해외진출지원		39	35	49
	- 국내외 영화제 육성		31	48	60
○영화정책지원	- 영화정책지원	영화업자/개인	18	22	33
	- 한국영화 아카데미 운영		18	16	19
	- 현장영화인 인력양성		22	19	13
	- 영화 향유권 강화		35	32	66
	- 아시아영화교류센터 운영		-	-	18
	- 한국영화 100주년 기념사업		-	-	16
○첨단영화기술육성	- 첨단영화 기술지원	영화업자/개인/ 공로영화인	14	13	15
	- 첨단영화 제작지원		18	18	0
	- 차세대 영상콘텐츠 제작지원		9	8	17
○남양주종합촬영소 운영	- 촬영소관리 운영	영화업자/개인	25	21	19
○영화기획개발지원	- 기획개발지원	영화업자/개인	-	-	62
○영화정보시스템 운영	- 영화정보시스템운영		16	14	22

<자본지출>

사 업 명	사 업 내 용	실적 및 계획 (당년, 억원)		
		'17	'18	'19
합 계				
○ 투자/출자사업	- 영상전문투자조합 출자	180	100	80

<융자사업> : 해당없음

### 3. 기금조성 현황 및 계획

(억원)

		'17(누계)	'18년 실적		'19년 계획		비 고
			당 년	누 계	당 년	누 계	
총 조 성	○출연금	3,163	-	3,163	-	3,163	
	- 정부출연	3,163	-	3,163	-	3,163	
	- 민간출연	-	-	-	-	-	
	○부담금	4,095	520	4,615	504	5,119	
	○차입금	-	-	-	-	-	
	- 특별회계	-	-	-	-	-	
	- 공공기금	-	-	-	-	-	
	- 한 은	-	-	-	-	-	
	- 통화금융기관	-	-	-	-	-	
	- 비통화금융기관	-	-	-	-	-	
	- 기타민간	-	-	-	-	-	
	- 부문간차입	-	-	-	-	-	
	- 차 관	-	-	-	-	-	
	○운영수입	3,468	126	3,594	93	3,687	
	- 이자수입	1,147	68	1,215	74	1,289	
	- 재화및용역판매수입	438	22	460	16	476	
	- 기 타	1,883	36	1,919	3	1,922	
	○평가계정	-	-	-	-	-	
	소 계 (A)	10,726	646	11,372	597	11,969	
사 용 액	○경상지출	6,320	503	6,823	660	7,483	
	○정부내부상환	-	-	-	-	-	
	○차입금원금상환	-	-	-	-	-	
	○차입금이자상환	-	-	-	-	-	
	○기금운영비	908	103	1,011	108	1,119	
	○평가계정	-	-	-	-	-	
	소 계 (B)	7,227	606	7,833	768	8,601	
순조성액 (A-B)		3,499	40	3,539	△171	3,368	



#### 4. 자산 보유 현황

(억원)

구 분	'17년말(잔액)	'18년말(잔액)	'19년말(추정)
합 계	6,485	5,099	5,176
○ 금융자산	4,136	3,756	3,280
- 한은예치	-	-	-
- 통화금융기관예치	100	200	150
- 비통화금융기관예치	2,117	1,555	1,050
- 국채매입	-	-	-
- 국채외 채권매입	-	-	-
- 주식매입	-	-	-
- 기타 민간예치	1,919	2,001	2,080
○ 정부내부거래	690	1,140	1,690
- 타회계예탁 (○○회계예탁분)			
- 타기금예탁 (공공자금관리기금예탁분)	690	1,140	1,690
- 부문간예탁			
○ 부동산	1,536	75	75
- 토 지	1,138	66	66
- 건 물	393	9	9
- 기 타	5	-	-
○ 기타자산(미수수익)	123	128	131

# 5. 지원체계

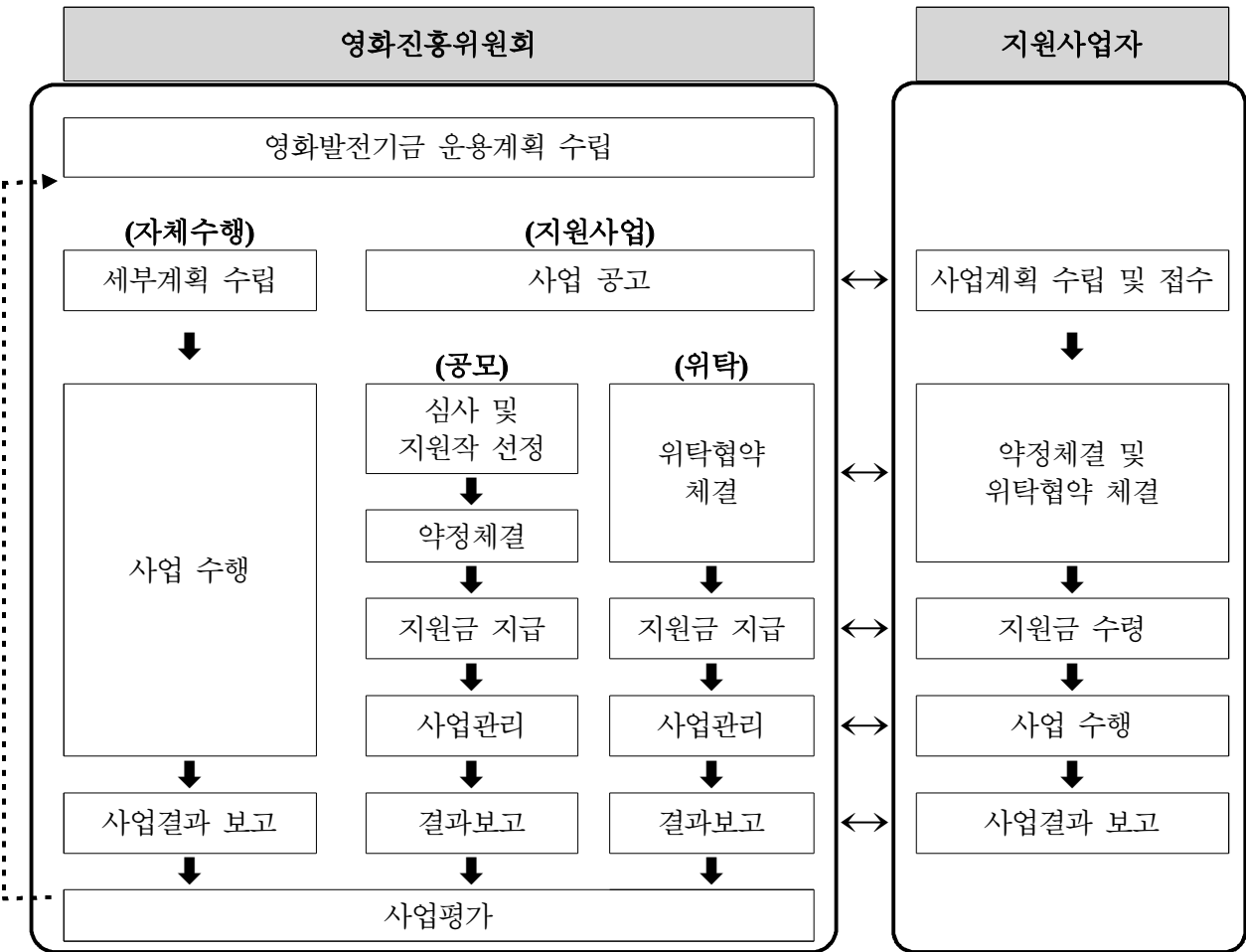

## 45. 외국환평형기금

(Foreign Exchange Equalization Fund)

### 1. 기금 개요

(1) 설치근거 / 목적	○ 근거 : 외국환거래법 제13조제1항 ○ 목적 : 외국환거래의 원활화를 통한 외환시장의 안정			
(2) 설치연도	1967년	(3) 운용개시연도	1968년	
(4) 주무부처	기획재정부	(5) 관리주체	기획재정부장관	
(6) 조성재원 (제13조 제2항)	○ 외국환거래법 제13조제2항 1. 정부로부터의 출연금 및 예수금 2. 외국환평형기금 채권의 발행으로 조성된 자금 3. 외국정부, 외국중앙은행, 그 밖의 거주자 또는 비거주자로부터의 예수금 또는 일시 차입금 4. 제6조제1항제2호 및 같은 조 제2항에 따른 예수금 5. 제11조의2에 따른 외환건전성부담금 및 제11조의3제3항에 따른 가산금 6. 그 밖에 외국환거래의 원활화를 위하여 필요한 자금 등 대통령으로 정하는 자금			
(7) 기금의 용도 (제13조 제3항)	○ 외국환거래법 제13조제3항 1. 외국환의 매매 2. 한국은행·외국정부·외국중앙은행 또는 국내외 금융회사등에의 예치·예탁 또는 대여 3. 외국환업무취급기관의 외화채무로서 국가가 보증한 채무를 상환하기 위하여 국가가 예비비 또는 추가경정예산으로 지급하기 전까지 국가를 대신하여 일시적으로 하는 지급 4. 그 밖에 외국환거래의 원활화를 위하여 필요하다고 인정되어 대통령령으로 정하는 방법 외국환 매매  다만, 외국환거래법 제2항제5호에 따른 외환건전성부담금 및 가산금으로 조성된 외국환평형기금의 경우에는 제2호의 방법 또는 제4호 중 금융회사등에 외화 유동성 공급을 위한 거래에 한하여 운용한다.			
(8) 여유자금 운용범위	○ 한은정기예치, 통화금융기관예치, 비통화금융기관예치(외국환거래법 제13조 제3항)			
(9) 회계방식	○ 국가회계			
(10) 기금관리방식	직접관리	부서명 : 기획재정부 외화자금과 (Tel : 044-215-4732)		
	위탁관리	기관명 : 한국은행 외환회계팀 (Tel : 02-759-5866)		
		인력규모 : 9명		
(11) 위탁 관리시 관리비지급방식	부서운영비지급 방식 (지급규모, 백만원)	‘17실지급	‘18실지급	‘19계획
		-	-	-
	대하·대출 금리차 지원방식 (대하: %, 대출: %)	‘17실지급	‘18실지급	‘19계획
		-	-	-

## 2. 기금운용 현황

(1) 기금운용 총괄표

(억원)

수 입 ( 조 달 )				지 출			
항 목	'17실적	'18실적	'19계획	항 목	'17실적	'18실적	'19계획
합 계	975,416	672,873	992,428	합 계	975,416	672,873	992,428
○ 자체수입	13,394	15,730	10,546	○ 사업비	-	-	-
- 정부출자수입	176	266	304	- 경상사업	-	-	-
- 통화금융기관이자수입	1,453	1,567	1,278	- 자본지출	-	-	-
- 기타민간이자수입	7,145	6,934	5,950	- 용자사업	-	-	-
- 기타재산수입	3,767	6,261	2,191	○ 기금운영비	6	7	6
- 법정부담금	853	702	823	- 인건비	-	-	-
				- 기타운영비	6	7	6
○ 정부내부수입	407,227	267,000	353,598	○ 정부내부지출	344,976	202,800	295,976
- 일반회계전입금	-	3,000	-	- 공자기금원금상환	287,227	147,000	233,598
- 공자기금예수금	407,227	264,000	353,598	- 공자기금이자상환	57,749	55,800	62,378
○ 차입금	11,656	11,230	16,500	○ 차입금원금상환	-	4,909	16,500
- 국공채수입	11,656	11,230	16,500	- 국공채원금상환	-	4,909	16,500
				○ 차입금이자상환	3,943	3,359	9,700
				- 기타이자상환	727	68	6,305
				- 국공채이자상환	3,216	3,291	3,394
○ 여유자금회수	543,139	378,910	611,782	○ 여유자금운용	626,491	461,796	670,244
- 한국은행회수	344,289	195,001	420,172	- 한국은행예치	252,165	347,179	430,426
- 통화금융기관회수	66,304	80,547	55,000	- 통화금융기관예치	52,860	54,891	46,200
- 비통화금융기관회수	132,547	103,362	136,609	- 비통화금융기관예치	321,466	59,725	193,618

### 3. 기금조성 현황 및 계획

(억원)

		'17(누계)	'18년 실적		'19년 계획		비 고
			당 년	누 계	당 년	누 계	
총 조 성	○출연금	37,151	3,000	40,151	-	40,151	
	- 정부출연	37,151	3,000	40,151	-	40,151	
	- 민간출연	-	-	-	-	-	
	○부담금	8,424	703	9,127	823	9,950	
	○차입금	4,515,520	277,324	4,792,844	370,098	5,162,942	
	- 특별회계	-	-	-	-	-	
	- 공공기금	3,835,595	264,000	4,099,595	353,598	4,453,193	
	- 한 은	-	-	-	-	-	
	- 통화금융기관	-	-	-	-	-	
	- 비통화금융기관	-	-	-	-	-	
	- 기타민간	679,925	13,325	693,250	16,500	709,750	
	- 부문간차입	-	-	-	-	-	
	- 차 관	-	-	-	-	-	
	○운영수입	649,462	78,814	728,276	52,127	780,403	
	- 이자수입	649,462	78,814	728,276	52,127	780,403	
	- 재화및용역판매수입	-	-	-	-	-	
	- 기 타	-	-	-	-	-	
	○기타자체수입	1,590	-	1,590	-	1,590	
	○평가계정	758,649	30,824	789,473	5,314	794,787	
	소 계 (A)	5,970,796	390,665	6,361,461	428,362	6,789,824	
사 용 액	○경상지출	1,637,217	-	1,637,217	91,398	1,728,615	
	○정부내부상환	2,385,323	202,952	2,588,275	295,977	2,884,252	
	○차입금원금상환	588,490	4,843	593,333	17,959	611,292	
	○차입금이자상환	-	-	-	-	-	
	○기금운영비	25	2	27	2	29	
	○평가계정	658,298	6,057	664,355	10,358	674,713	
	소 계 (B)	5,269,353	213,854	5,483,207	415,693	5,898,900	
순조성액 (A-B)		701,443	176,812	878,255	12,669	890,924	

#### 4. 자산 보유 현황

(억원)

구 분	'17년말(잔액)	'18년말(잔액)	'19년말(추정)
합 계	1,839,980	1,962,703	2,040,866
○ 금융자산	-	-	-
- 한은예치	396,908	569,947	570,705
- 통화금융기관예치	69,975	47,051	38,519
- 비통화금융기관예치	1,042,878	1,080,309	1,163,084
- 국채매입	-	-	-
- 국채외 채권매입	-	-	-
- 주식매입	-	-	-
- 기타 민간예치	-	-	-
○ 정부내부거래	-	-	-
- 타회계예탁	-	-	-
(○○회계예탁분)	-	-	-
- 타기금예탁	-	-	-
(공공자금관리기금예탁분)	-	-	-
- 부문간예탁	-	-	-
○ 부동산	-	-	-
- 토 지	-	-	-
- 건 물	-	-	-
- 기 타	-	-	-
○ 기타자산(미수수익)	330,219	265,396	268,558

#### 5. 지원체계

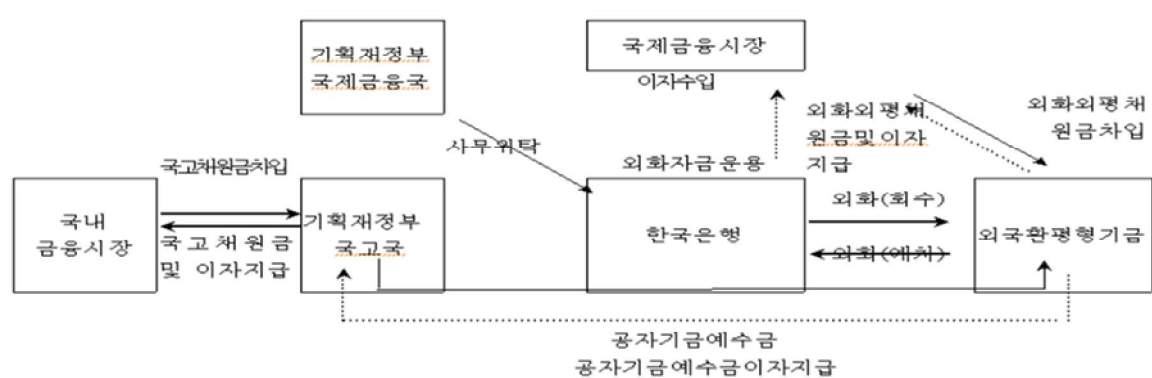

## 46-1. 원자력기금 / 원자력연구개발계정

(Atomic Energy Fund / Research & Development account)

### 1. 기금 개요

(1) 설치근거 / 목적	○ 근거 : 원자력진흥법 제17조 ○ 목적 : 원자력진흥법 제12조에 따른 원자력연구개발사업을 실시하는데 소모되는 재원을 확보			
(2) 설치연도	1996년	(3) 운용개시연도	1997년	
(4) 주무부처	과학기술정보통신부	(5) 관리주체	과학기술정보통신부장관	
(6) 조성재원 (조항)	○ 원자력진흥법 제17조 제3항 1. 원자력진흥법 제13조에 따른 부담금 및 제14조제2항에 따른 가산금 * 발전용원자로 전전년도 전력량에 킬로와트 시간당 1.2원을 곱한 금액 2. 원자력연구개발계정의 운용으로 생기는 수익금 3. 동 기금의 부담으로 차입한 자금 및 그 밖의 수익금			
(7) 기금의 용도 (조항)	○ 원자력진흥법 제19조 1. 원자력연구개발사업 2. 원자력연구개발사업 수행에 필요한 연구개발 기자재 및 장비 지원사업 3. 원자력 관련 인력양성사업 4. 그 밖에 대통령령으로 정하는 원자력연구개발사업과 관련되는 사업			
(8) 여유자금 운용범위	○ 원자력진흥법 시행령 제22조 1. 「자본시장과 금융투자업에 관한 법률」 제4조에 따른 증권 매입 2. 금융회사 등에 예치			
(9) 회계방식	○ 국가회계기준			
(10) 기금관리방식	직접관리	부서명 : 과학기술정보통신부 원자력연구개발과 (Tel : 02-2110-2454)		
	위탁관리	기관명 : 한국연구재단 재정기금실 (Tel : 042-869-6024)		
		인력규모 : 3명		
(11) 위탁 관리시 관리비지급방식	부서운영비지급 방식 (지급규모, 백만원)	‘17실지급	‘18실지급	‘19계획
		180	156	106
	대하.대출 금리차 지원방식 (대하: %, 대출: %)	‘17실지급	‘18실지급	‘19계획
		-	-	-

## 2. 기금운용 현황

(1) 기금운용 총괄표

(억원)

수 입 ( 조 달 )				지 출			
항 목	'17실적	'18실적	'19계획	항 목	'17실적	'18실적	'19계획
합 계	2,081	2,239	2,407	합 계	2,081	2,239	2,407
○ 자체수입	1,979	1,979	1,826	○ 사업비	1,821	1,635	1,665
- 법정부담금	1,960	1,912	1,781	- 경상사업	1,821	1,635	1,665
- 이자수입	2	4	3	- 자본지출	-	-	-
- 경상이전수입	17	63	42	- 융자사업	-	-	-
				○ 기금운영비	-	-	-
○ 정부내부수입	-	-	-	○ 정부내부지출	-	-	-
○ 차입금	-	-	-	○ 차입금원금상환	-	-	-
				○ 차입금이자상환	-	-	-
○ 기타여유자금회수	102	260	581	○ 기타여유자금운용	260	604	742
- 비통화금융기관회수	102	260	581	- 비통화금융기관예치	260	604	742



(2) 사업별 지원 현황

<경상사업>

사 업 명	사 업 내 용	지원대상	실적 및 계획 (당년, 억원)		
			'17	'18	'19
합 계			1,821	1,635	1,665
○원자력기술개발사업	○안정적 에너지공급, 환경보존, 국민복지 증진을 위한 미래핵심.원천기술개발을 추진하는 장기 대형 연구개발사업	○기술개발촉진법 제7조제1항의 기관 또는 단체	1,353	1,141	1,098
○원자력연구기반확충사업	○원자력 기반연구시설의 구축 및 원자력연구개발사업의 체계적·효율적 추진에 필수적인 기반조성	○기술개발촉진법 제7조제1항의 기관 또는 단체	145	85	80
○원자력안전연구 전문인력양성사업	○원자력 안전기술, 원전 해체, 사용후 핵연료 안전관리 등 원자력안전 첨단 전략기술 개발수요에 부응하는 원자력 안전연구 차세대 전문인력 양성	○기술개발촉진법 제7조제1항의 기관 또는 단체	-	16	32
○국제핵융합실험로 공동개발사업	○국제공동으로 핵융합에너지 핵심 기술을 개발하여 핵융합에너지 상용화에 필요한 원천기술확보	○국가핵융합연구소(기초과학지원연구원 부설)	285	357	334
○원자력기초연구지원	○원자력 기초기술을 활용하여 다양한 사회현안 문제 해결을 도모하고 차세대 기술적 돌파구를 마련할 수 있는 연구기반 구축	○기술개발촉진법 제7조제1항의 기관 또는 단체	-	-	33
○원자력융복합기술개발	○원자력기술을 우주.국방.해양분야와 융합하여 원자력기술의 개방과 혁신을 주도하는 원자력기반 융.복합기술개발 지원	○기술개발촉진법 제7조제1항의 기관 또는 단체	-	-	28
○ICT기반 원자력 안전혁신기술개발	○국민 생명과 안전중심의 연구개발로 전환하기 위해 AI, 빅데이터 등을 활용하는 ICT 기반 원자력안전 혁신기술개발 지원	○기술개발촉진법 제7조제1항의 기관 또는 단체	-	-	26
○원자력연구기획평가	○원자력연구개발사업의 전문적 평가 및 성과관리/확산 및 국가 중장기 원자력 관련 정책수립을 위한 정책연구 예산 반영	○한국연구재단	38	36	34

### 3. 기금조성 현황 및 계획

(억원)

		'17(누계)	'18년 실적		'19년 계획		비 고
			당 년	누 계	당 년	누 계	
총 조 성	○출연금	-	-	-	-	-	
	- 정부출연	-	-	-	-	-	
	- 민간출연	-	-	-	-	-	
	○부담금	32,825	1,912	34,737	1,781	36,518	
	○차입금	-	-	-	-	-	
	- 특별회계	-	-	-	-	-	
	- 공공기금	-	-	-	-	-	
	- 한 은	-	-	-	-	-	
	- 통화금융기관	-	-	-	-	-	
	- 비통화금융기관	-	-	-	-	-	
	- 기타민간	-	-	-	-	-	
	- 부문간차입	-	-	-	-	-	
	- 차 관	-	-	-	-	-	
	○운영수입	832	67	899	45	944	
	- 이자수입	141	4	145	3	148	
	- 재화및용역판매수입	-	-	-	-	-	-
	- 기 타	691	63	754	42	796	
사 용 액	○평가계정	-	-	-	-	-	-
	소 계 (A)	33,657	1,979	35,636	1,826	37,462	
	○경상지출	33,397	1,635	35,032	1,665	36,697	
	○정부내부상환	-	-	-	-	-	
	○차입금원금상환	-	-	-	-	-	
	○차입금이자상환	-	-	-	-	-	
	○기금운영비	-	-	-	-	-	
	○평가계정	-	-	-	-	-	
	소 계 (B)	33,397	1,635	35,032	1,665	36,697	
순조성액 (A-B)		260	344	604	161	765	

#### 4. 자산 보유 현황

(억원)

구 분	'17년말(잔액)	'18년말(잔액)	'19년말(추정)
합 계	260	604	742
○ 금융자산	260	604	742
- 한은예치	-	-	-
- 통화금융기관예치	-	-	-
- 비통화금융기관예치	260	604	742
- 국채매입	-	-	-
- 국채외 채권매입	-	-	-
- 주식매입	-	-	-
- 기타 민간예치	-	-	-
○ 정부내부거래	-	-	-
- 타회계예탁	-	-	-
(○○회계예탁분)	-	-	-
- 타기금예탁	-	-	-
(공공자금관리기금예탁분)	-	-	-
- 부문간예탁	-	-	-
○ 부동산	-	-	-
- 토 지	-	-	-
- 건 물	-	-	-
- 기 타	-	-	-
○ 기타자산(미수수익)	-	-	-

#### 5. 지원체계

##### ○ 기금사업 지원체계도

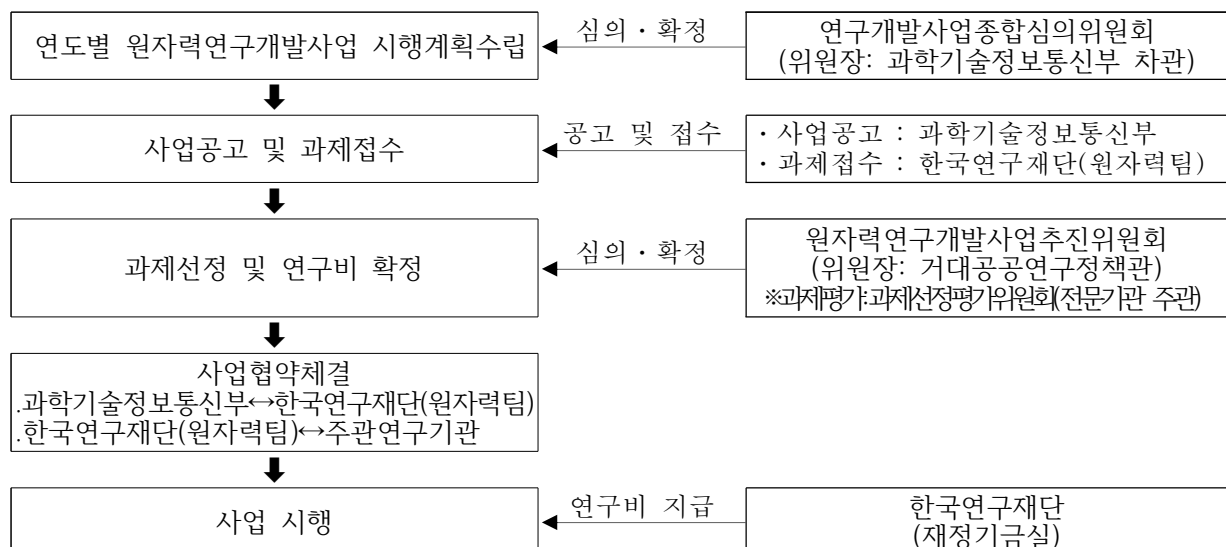

## 46-2. 원자력기금 / 원자력안전규제계정

(Atomic Energy Fund / Nuclear Safety Regulation Account)

### 1. 기금 개요

(1) 설치근거 / 목적	○ 근거 : 원자력진흥법 제17조 ○ 목적 : 원자력안전법 제1조에 따른 안전규제사업을 실시하는데 소모되는 재원을 확보			
(2) 설치연도	2016연도	(3) 운용개시연도	2016년	
(4) 주무부처	원자력안전위원회	(5) 관리주체	원자력안전위원회	
(6) 조성재원 (조항)	○ 원자력안전법 제111조의4제1항 1. 제111조의2제1항에 따른 부담금 및 제111조의3제2항에 따른 가산금 2. 「원자력시설 등의 방호 및 방사능 방재 대책법」제45조제2항에 따라 징수하는 비용 3. 이 법 및 「원자력시설 등의 방호 및 방사능 방재 대책법」에 따라 징수하는 과징금 및 과태료 4. 「원자력손해배상 보상계약에 관한 법률」제7조에 따른 보상료 등			
(7) 기금의 용도 (조항)	○ 원자력안전법 제111조의4제2항 1. 원자력이용시설에 대한 안전관리 2. 방사선 및 방사성 물질로부터의 위해를 예방하기 위한 안전관리 3. 원자력통제 4. 원자력이용시설의 방호 및 방사능 방재 등			
(8) 여유자금 운용범위	○ 확정금리형 상품 ○ MMF, MMDA, RP, CD 등 ○ 연기금 투자물 ○ 주식, 채권 등 유가증권 및 기타 수익증권 등			
(9) 회계방식	○ 국가회계기준			
(10) 기금관리방식	직접관리	부서명 : 원자력안전위원회 혁신기획담당관 (Tel : 02-397-7385)		
	위탁관리	기관명 : 한국원자력안전재단 (Tel : 031-626-9735 )		
		인력규모 : 6명		
(11) 위탁 관리시 관리비지급방식	부서운영비지급 방식 (지급규모, 백만원)	‘17실지급	‘18실지급	‘19계획
		1,283	1,543	1,552
	대하.대출 금리차 지원방식 (대하: %, 대출: %)	‘17실지급	‘18실지급	‘19계획
		-	-	-

## 2. 기금운용 현황

(1) 기금운용 총괄표

(억원)

수 입 ( 조 달 )				지 출			
항 목	'17실적	'18실적	'19계획	항 목	'17실적	'18실적	'19계획
합 계	1,254	1,648	1,867	합 계	1,254	1,648	1,867
○ 자체수입	1,106	1,259	1,251	○ 사업비	852	981	949
- 법정부담금	990	1,010	1,038	- 경상사업	852	981	949
- 기타	116	249	213				
				○ 기금운영비	13	15	16
				- 인건비	4	4	5
				- 기타운영비	9	11	11
○ 정부내부수입	-	-	-	○ 정부내부지출	-	-	-
○ 차입금	-	-	-	○ 차입금원금상환	-	-	-
				○ 차입금이자상환	-	-	-
○ 기타여유자금회수	148	389	616	○ 기타여유자금운용	389	652	902
- 한국은행회수	-	7	-	- 한국은행예치	7	-	-
- 통화금융기관회수	148	233	185	- 통화금융기관예치	233	526	266
- 비통화금융기관회수	-	149	431	- 비통화금융기관예치	149	126	636

(2) 사업별 지원 현황

<경상사업>

사 업 명	사 업 내 용	지원대상	실적 및 계획 (당년, 억원)		
			'17	'18	'19
합 계			852	982	949
○원자력안전기반조성	<ul style="list-style-type: none"> <li>- 원자력안전규제 전문인력양성 및 교육훈련</li> <li>- 원자력안전규제 정책지원 및 정보 관리 시스템 운영</li> <li>- IAEA, OECD/NEA 등 원자력안전 관련 분야 국제협력 강화</li> <li>- 원자력안전 및 규제에 대한 대국민 소통 강화</li> <li>- 원자력 분야 비위행위 신고·제보자 포상금 지급, 특사경 운영</li> <li>- 지진관측망 구축 등</li> </ul>	한국원자력안전기술원, 한국원자력통제기술원, 한국원자력의학원	154	214	199
○방사선안전기반조성	<ul style="list-style-type: none"> <li>- 방사선 작업 종사자 대상 기본교육, 면허자 보수교육 실시</li> <li>- 실업계 고교생 예비 방사선 작업종사자 대상 안전 기본교육 실시</li> <li>- 방사선작업종사자 피폭방사선량, 건강진단결과 및 방호 정보관리</li> <li>- 방사성동위원소 등 수출입시 인허가 여부 요건 확인 및 관련 시스템 운영</li> <li>- 방사선이용기관 안전관리 등</li> </ul>	한국원자력안전기술원, 한국원자력통제기술원, 한국원자력의학원	22	77*	58
○원자력안전규제	<ul style="list-style-type: none"> <li>- 가동원전의 정기·현장 주재 검사, 주기적 안전성 평가 수행</li> <li>- 건설원전의 인허가 심사, 사용전 검사</li> <li>- 연구용 원자로에 대한 안전성 확보</li> <li>- 핵연료주기시설에 대한 안전검사 및 인허가 심사</li> <li>- 공급자 및 품질보증검사</li> <li>- 해체, 사고관리 안전규제</li> <li>- 원전 사고고장 대응</li> <li>- 분야별 안전성 평가 및 검증</li> <li>- 규제검증센터 구축, 운영 및 성능 검증 관리기반 구축 등</li> </ul>	한국원자력안전기술원, 한국원자력통제기술원, 한국원자력의학원	438	452	440
○방사선안전규제	<ul style="list-style-type: none"> <li>- 방사성동위원소, 방사선발생장치, 핵물질 등에 대한 안전성 심.검사 및 관련 규제 기준, 검증기반 마련</li> <li>- 방사선 영향 조기탐지, 원자력비상대응 기술지원, 원전시설 주변 환경방사능조사</li> <li>- 원자력사업자에 대한 안전조치, 원자력통제 규제이행 및 원자력통제 법정교육 이행</li> <li>- 원자력사업자에 대한 비상진료 관련 방사선비상계획 등 심.검사</li> </ul>	한국원자력안전기술원, 한국원자력통제기술원, 한국원자력의학원	238	239	235
○방사선건강영향평가	<ul style="list-style-type: none"> <li>- 원자력시설 운영, 방사선 이용에 따른 원전주변 주민 및 방사선 작업종사자 등에 대한 건강영향평가 실시</li> </ul>	한국원자력의학원	-	-	17

\* 18.10.11. “라돈측정서비스 필요경비 확보”를 위해 기금운용계획 변경(55억원)

### 3. 기금조성 현황 및 계획

(억원)

		'17(누계)	'18년 실적		'19년 계획		비 고
			당 년	누 계	당 년	누 계	
총 조 성	○출연금	-	-	-	-	-	
	- 정부출연	-	-	-	-	-	
	- 민간출연	-	100	100	100	200	
	○부담금	1,842	1,010	2,852	1,038	3,890	
	○차입금	-	-	-	-	-	
	- 특별회계	-	-	-	-	-	
	- 공공기금	-	-	-	-	-	
	- 한 은	-	-	-	-	-	
	- 통화금융기관	-	-	-	-	-	
	- 비통화금융기관	-	-	-	-	-	
	- 기타민간	-	-	-	-	-	
	- 부문간차입	-	-	-	-	-	
	- 차 관	-	-	-	-	-	
	○운영수입	261	149	410	113	523	
	- 이자수입	-	-	-	-	-	
	- 재화및용역판매수입	-	-	-	-	-	
	- 기 타	261	149	410	113	523	
	○평가계정	-	-	-	-	-	
	소 계 (A)	2,103	1,259	3,362	1,251	4,613	
사 용 액	○경상지출	1,688	981	2,669	949	3,618	
	○정부내부상환	-	-	-	-	-	
	○차입금원금상환	-	-	-	-	-	
	○차입금이자상환	-	-	-	-	-	
	○기금운영비	26	15	41	16	57	
	○평가계정	-	-	-	-	-	
	소 계 (B)	1,714	996	2,710	965	3,675	
순조성액 (A-B)		389	263	652	286	938	

#### 4. 자산 보유 현황

(억원)

구 분	'17년말(잔액)	'18년말(잔액)	'19년말(추정)
합 계	389	652	902
○ 금융자산	389	652	902
- 한은예치	7	-	-
- 통화금융기관예치	240	526	266
- 비통화금융기관예치	149	126	636
- 국채매입	-	-	-
- 국채외 채권매입	-	-	-
- 주식매입	-	-	-
- 기타 민간예치	-	-	-
○ 정부내부거래	-	-	-
- 타회계예탁	-	-	-
- 타기금예탁	-	-	-
(공공자금관리기금예탁분)	-	-	-
- 부문간예탁	-	-	-
○ 부동산	-	-	-
- 토 지	-	-	-
- 건 물	-	-	-
- 기 타	-	-	-
○ 기타자산(미수수익)	-	-	-

#### 5. 지원체계

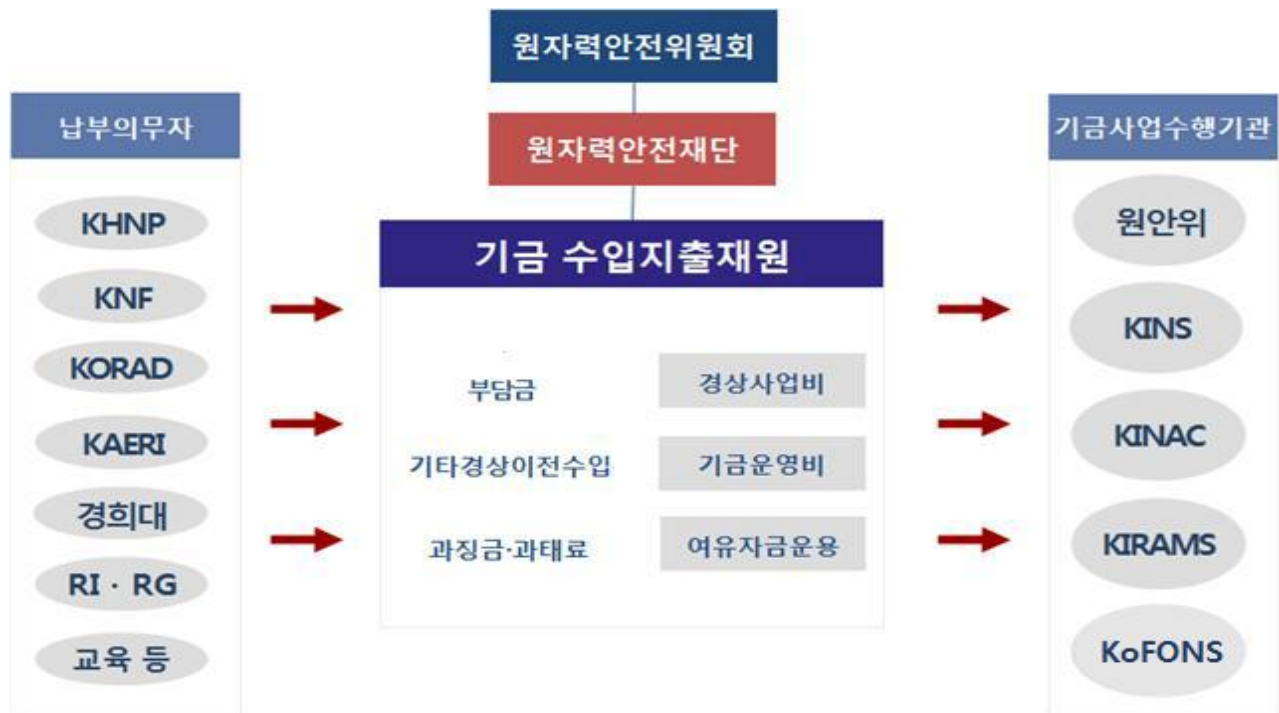

※ 납부의무자 : KHNP(한국수력원자력), KNF(한국원자력연료(주)), KORAD(한국원자력환경공단), KAERI(한국원자력연구원), 경희대학교, RI·RG(약 9,000여개 일반사업자)

\* 교육 등의 구성은 보수교육(원자력관계면허소지자인 개인), 피폭관리, 수출입 관련 부담금을 의미

※ 기금사업수행기관 : KINS(한국원자력안전기술원), KINAC(한국원자력통제기술원), KIRAMS(한국원자력의학원), KoFONS(한국원자력안전재단)



## 47. 응급의료기금

(Emergency Medical Fund)

### 1. 기금 개요

(1) 설치근거 / 목적	○ 근거 : 응급의료에 관한 법률 제19조(응급의료기금의 설치 및 관리.운용) ○ 목적 : 응급의료를 효율적으로 수행하기 위함			
(2) 설치연도	1995년	(3) 운용개시연도	1995년	
(4) 주무부처	보건복지부	(5) 관리주체	보건복지부장관	
(6) 조성재원 (조항)	○ 응급의료에 관한 법률 제20조(기금의 조성) 1. 「국민건강보험법」에 따른 요양기관의 업무정지를 갈음하여 보건복지부장관이 요양기관으로부터 과징금으로 징수하는 금액 중 「국민건강보험법」에 따라 지원하는 금액(예상수입액의 35%) 2. 응급의료와 관련되는 기관 및 단체의 출연금 및 기부금 3. 정부의 출연금 - 「도로교통법」 제160조제2항 및 제3항에 따른 과태료 예상수입액의 20% - 「도로교통법」 제162조제3항에 따른 범칙금 예상수입액의 20% 4. 그 밖에 기금을 운용하여 생기는 수익금			
(7) 기금의 용도 (조항)	○ 응급의료에 관한 법률 제21조(기금의 사용) 1. 응급환자의 진료비 중 제22조에 따른 미수금의 대지급(代支給) 2. 응급의료기관등의 육성·발전과 의료기관의 응급환자 진료를 위한 시설 등의 설치에 필요한 자금의 융자 또는 지원 3. 응급의료 제공체계의 원활한 운영을 위한 보조사업 4. 대통령령으로 정하는 재해 등이 발생하였을 때의 의료 지원 5. 구조 및 응급처치 요령 등 응급의료에 관한 교육·홍보 사업 6. 응급의료의 원활한 제공을 위한 자동심장충격기 등 응급장비의 구비 지원 7. 응급의료를 위한 조사·연구 사업 8. 기본계획 및 지역응급의료시행계획의 시행 지원			
(8) 여유자금 운용범위	○ 연기금투자품 상품 운용			
(9) 회계방식	○ 국가회계기준			
(10) 기금관리방식	직접관리	부서명 : 보건복지부 응급의료과 (Tel : 044-202-2558)		
	위탁관리	기관명 : (Tel : - )		
		인력규모 : 명(본부 명, 일선기관 명)		
(11) 위탁 관리시 관리비지급방식	부서운영비지급 방식 (지급규모, 백만원)	‘17실지급	‘18실지급	‘19계획
		-	-	-
	대하.대출 금리차 지원방식 (대하: % , 대출: %)	‘17실지급	‘18실지급	‘19계획
		-	-	-

## 2. 기금운용 현황

(1) 기금운용 총괄표

(억원)

수 입 ( 조 달 )				지 출			
항 목	'17실적	'18실적	'19계획	항 목	'17실적	'18실적	'19계획
합 계	3,217	3,926	3,665	합 계	3,217	3,926	3,665
○ 자체수입	966	1,381	1,331	○ 사업비	2,145	2,236	2,320
- 이자수입	20	21	23	- 경상사업	2,145	2,236	2,320
- 사업수입	102	89	83	- 융자사업	-	-	-
- 융자원금회수	799	1,238	1,201				
- 융자이자수입	45	33	24	○ 기금운영비	1.1	1.7	2.4
				- 인건비	0.3	0.8	1.0
				- 기타운영비	0.8	0.9	1.4
○ 정부내부수입	1,727	2,020	2,144	○ 정부내부지출	547	1,227	1,259
- 일반회계전입	1,727	1,809	1,844	- 공자예수원금상환	468	1,164	1,194
- 공자기금예수	-	212	300	- 공자예수이자상환	79	63	64
○ 차입금	-	-	-	○ 차입금원금상환	-	-	-
				○ 차입금이자상환	-	-	-
○ 기타여유자금회수	524	524	190	○ 기타여유자금운용	523	461	84
- 한국은행회수	37	41	-	- 한국은행예치	37	39	-
- 비통화금융기관회수	486	510	190	- 비통화금융기관예치	486	422	84

(2) 사업별 지원 현황

<경상사업>

사 업 명	사 업 내 용	지원대상	실적 및 계획 (당년, 억원)		
			'17	'18	'19
합 계			2,145	2,236	2,320
○응급환자 미수금 대지급	-응급진료비 미수금 대지급 및 운영지원 (건강보험심사평가원 위탁운영)	일반국민	57	47	40
○응급처치 활성화 지원	-현 응급처치 수준을 선진국 수준으로 향상시키기 위한 교육·홍보의 강화 등	17개 시도	41	33	37
○국가 재난의료체계 운영	-자동심장충격기 설치지원 -재난 현장에 의료진 투입경비, 의료용품 구입 등 재난응급의료지원체계 구축	재난현장지역	93	101	69
○국가심상중독감시체계구축	-응급실 손상 및 중독환자 표본심층조사	의료기관	14	12	17
○독거노인·중증장애인 응급안전알림서비스	-독거노인·중증장애인 대책 장비설치로 응급상황 발생 시 신속한 안전 확보	시도	112	102	110
○응급의료종사자 전문화 교육	-응급의료 종사자에 대한 현장응급처치 전문화 교육 실시	응급의료종사자	11	10	10
○응급의료이송체계 지원	-취약지 헬기 착륙장 건설 -도서산간 취약지역의 응급환자 이송체계 구축을 위한 응급의료전용헬기 운영	시도	147	156	193
○해양원격응급의료체계 지원	-해양도서지역 응급환자 발생시 신속하고 적절한 응급처치 제공	해양경찰청	12	12	12
○응급의료 전공의 수련 보조 수당지원	-응급의학전공의에 대해 월40만원의 수련보조수당 지급	응급의학전공의	30	24	16
○응급의료기관지원발전 프로그램	-응급의료기관 지원	응급의료기관	310	282	286
○취약지역 응급의료기관 육성	-농어촌 등 취약지에 응급의료기관 육성	의료기관	274	257	250
○중증외상 전문진료체계 구축	-외상전문진료체계 구축을 위한 외상전 문치료기관 육성	의료기관	410	521	646
○고위험 산모 신생아 지원	-고위험 산모 및 신생아 집중치료를 위한 시설 장비 및 운영비 지원	의료기관	118	115	119
○권역별심뇌혈관센터 설치 지원	-응급 심뇌혈관 치료를 위한 시설 장비 및 운영 지원	권역 심뇌혈관센터	103	119	76
○중앙응급의료센터운영 지원	-중앙응급의료센터 운영지원	중앙응급의료센터	40	44	89
○응급의료 조사연구	-응급의료 조사연구	응급의료분야	2	1	2

사 업 명	사 업 내 용	지원대상	실적 및 계획 (당년, 억원)		
			'17	'18	'19
○119구급대 지원	-119 구조구급 헬기 및 구급차 등 개선 및 확충	소방청 및 시도 소방본부	214	220	193
○119구조장비 확충	-구조장비 확충 및 운영지원	소방청 중앙119구조본부	102	142	116
○응급의료정보망 구축 (정보화)	-응급의료기관의 응급진료에 대한 현황 파악 및 평가자료 활용	응급의료기관	9	9	11
○신종감염병 입원치료 병상 확충유지	-신종감염병 환자 발생에 대비하여 국가지정 입원치료병상 확보 운영지원	시도 (국가지정 입원치료병상)	40	23	22
○신종감염병 국가격리 시설 운영	-신종감염병 환자 발생에 대비한 국가 단위의 격리시설 운영	질병관리본부 검역소	6	6	6

<융자사업>

사 업 명	사 업 내 용	융자대상기관 (융자요건)	융자취급 기 관
합 계			
○응급의료기관 융자	- 응급의료시설 확충을 위한 융자	응급의료기관 (연리 3.5%, 3.0%, 1.5%, 5년거치 10년상환)	농협
○의료기관 융자	- 메르스 사태 관련 병.의원에 자금 융자	의료기관 (연 2.47%(변동금리), 2년거치 3년상환)	농협 국민은행

사 업 명	인 수 조 건			융 자 규 모(억원)			
	대하금리 (연리)	대출금리 (연리)	총상환기간 <sup>1)</sup> (거치기간)	'17실적 (연말잔액)	'18실적 (연말잔액)	'19계획	
						신규	잔액
합 계	0.5-2.5%	1.5-3.5%	5년, 15년 (2년, 5년)	- (3,209)	- (1,971)	-	777
○응급의료기관 융자 (군지역)	0.5%	1.5%	15년 (5년)	- (32)	- (30)	-	27
○응급의료기관 융자 (시·구 지역)	2.0%	3.0%	15년 (5년)	- (44)	- (44)	-	44
	2.5%	3.5%	15년 (5년)	- (222)	- (151)	-	124
○의료기관 융자	1.47% (변동금리)	2.47% (변동금리)	5년 (2년)	- (2,910)	- (1,746)	-	582

1) 총상환기간 = 거치기간 + 상환기간

### 3. 기금조성 현황 및 계획

(억원)

		'17(누계)	'18년 실적		'19년 계획		비 고
			당 년	누 계	당 년	누 계	
총 조 성	○출연금	18,248	1,809	20,057	1,844	21,901	
	- 정부출연	18,248	1,809	20,057	1,844	21,901	
	- 민간출연	-	-	-	-	-	
	○부담금	41	-	41	-	41	
	○차입금	4,000	212	4,212	300	4,512	
	- 특별회계	-	-	-	-	-	
	- 공공기금	4,000	212	4,212	300	4,512	
	- 한 은	-	-	-	-	-	
	- 통화금융기관	-	-	-	-	-	
	- 비통화금융기관	-	-	-	-	-	
	- 기타민간	-	-	-	-	-	
	- 부문간차입	-	-	-	-	-	
	- 차 관	-	-	-	-	-	
	○운영수입	1,090	142	1,232	131	1,363	
	- 이자수입	-	-	-	-	-	
	- 재화및용역판매수입	-	-	-	-	-	
	- 기 타	1,090	142	1,232	131	1,363	
	○평가계정	-	-	-	-	-	
	소 계 (A)	23,379	2,163	25,542	2,275	27,817	
사 용 액	○경상지출	19,196	2,236	21,432	2,320	23,752	
	○정부내부상환	-	-	-	-	-	
	○차입금원금상환	976	1,164	2,140	1,194	3,334	
	○차입금이자상환	188	63	251	64	315	
	○기금운영비	50	2	52	3	55	
	○평가계정	-	-	-	-	-	
	소 계 (B)	20,410	3,465	23,875	3,581	27,456	
순조성액 (A-B)		2,969	△1,302	1,667	△1,306	361	

#### 4. 자산 보유 현황

(억원)

구 분	'17년말(잔액)	'18년말(잔액)	'19년말(추정)
합 계	3,877	2,578	977
○ 금융자산	5,733	2,432	861
- 한은예치	14	39	-
- 통화금융기관예치	-	-	-
- 비통화금융기관예치	510	422	84
- 국채매입	-	-	-
- 국채외 채권매입	-	-	-
- 주식매입	-	-	-
- 기타 민간예치	3,209	1,971	777
○ 정부내부거래	-	-	-
- 타회계예탁	-	-	-
- 타기금예탁	-	-	-
(공공자금관리기금예탁분)	-	-	-
- 부문간예탁	-	-	-
○ 부동산	118	116	116
- 토 지	8	8	8
- 건 물	110	108	108
- 기 타	-	-	-
○ 기타자산(미수수익)	26	30	-

#### 5. 지원체계

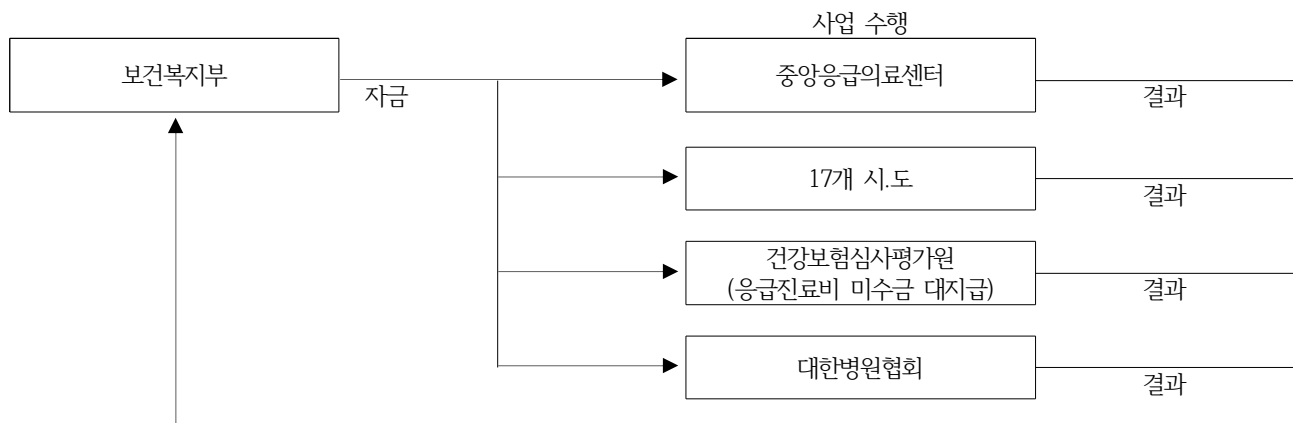

## 48. 임금채권보장기금

(Wage Claim Guarantee Fund)

### 1. 기금 개요

(1) 설치근거 / 목적	○ 근거: 임금채권보장법 제17조 ○ 목적: 도산기업 등에서 퇴직한 근로자가 임금 등을 지급받지 못한 경우에 국가가 사업주 대신 체불임금을 지급해 주는 임금채권보장사업 운영에 필요한 재원의 확보			
(2) 설치연도	1998년	(3) 운용개시연도	1998년	
(4) 주무부처	고용노동부	(5) 관리주체	고용노동부장관	
(6) 조성재원 (조항)	○ 임금채권보장법 제18조(기금의 조성) - 제8조에 따른 사업주의 변제금 - 제9조에 따른 사업주의 부담금 - 제2항에 따른 차입금 - 기금의 운용으로 생기는 수익금 - 그 밖의 수입금			
(7) 기금의 용도 (조항)	○ 주요사업: 임금채권보장법 제19조(기금의 용도) - 도산기업 등에서 퇴직한 근로자가 지급받지 못한 최종 3개월 임금·휴업수당 및 최종 3년간 퇴직급여를 체불사업주를 대신하여(“체당금”) 지급 - 공인노무사 체당금 조력비용 지원 - 체불사업주 용자 지원 - 임금체불 근로자 무료법률구조지원 위탁에 따른 대한법률구조공단 출연금 - 근로복지공단 업무위탁에 따른 출연금 지급 - 기타 임금채권보장사업 및 기금의 관리·운용			
(8) 여유자금 운용범위	○ 임금채권보장법 제20조(기금의 관리·운용) - 금융기관에의 예입 및 금전신탁 - 재정자금에의 예탁 - 투자신탁 등의 수익증권 매입등			
(9) 회계방식	○ 국가회계			
(10) 기금관리방식	직접관리	부서명 : 고용노동부 퇴직연금복지과 (Tel : 044-202-7561)		
	위탁관리	기관명 : (Tel : - )		
		인력규모 : 명(본부 명, 일선기관 명)		
(11) 위탁 관리시 관리비지급방식	부서운영비지급 방식 (지급규모, 백만원)	‘17실지급	‘18실지급	‘19계획
	대하·대출 금리차 지원방식 (대하: %, 대출: %)	‘17실지급	‘18실지급	‘19계획

## 2. 기금운용 현황

(1) 기금운용 총괄표

(억원)

수 입 ( 조 달 )				지 출			
항 목	'17실적	'18실적	'19계획	항 목	'17실적	'18실적	'19계획
합 계	8,961	8,137	8,769	합 계	8,961	8,137	8,769
○ 자체수입	4,237	4,433	4,941	○ 사업비	4,067	4,123	4,454
- 법정부담금	3,007	3,220	3,346	- 경상사업	3,983	3,995	4,370
- 이자수입	138	96	168	- 자본지출	-	-	-
- 사업수입	1,062	1,077	1,370	- 융자사업	84	128	84
- 융자원금회수	27	37	54				
- 융자이자수입	3	3	3				
				○ 기금운영비	117	145	131
				- 인건비	88	113	101
				- 기타운영비	29	32	30
○ 정부내부수입	2,669	2,648	2,064	○ 정부내부지출	2,000	2,000	2,000
- 일반회계전입	1	1	1	- 공자기금예탁	2,000	2,000	2,000
- 공자예탁원금회수	2,600	2,600	2,000				
- 공자예탁이자회수	68	47	63				
○ 기타여유자금회수	2,055	1,056	1,764	○ 기타여유자금운용	2,777	1,869	2,184
- 한국은행회수	28	29	28	- 한국은행예치	29	34	27
- 비통화금융기관회수	2,027	1,027	1,736	- 비통화금융기관예치	2,748	1,835	2,157



(2) 사업별 지원 현황

<경상사업>

사 업 명	사 업 내 용	지원대상	실적 및 계획 (당년, 억원)		
			'17	'18	'19
합 계			3,983	3,996	4,370
○ 체당금 지급	○ 퇴직한 근로자가 기업의 도산 등으로 인하여 임금 등을 지급 받지 못한 경우 사업주를 대신 하여 일정범위의 체불임금 등을 지급	도산기업에서 퇴직하거나 법원의 확정판결을 받은 임금채불 근로자	3,724	3,740	4,114
○ 무료법률구조지원	○ 체불근로자들이 사업주를 상대로 임금채권을 통하여 임금채권을 행사하는데 소요되는 비용 지원	임금채불 근로자 (월평균 400만원 미만)	257	254	254
○ 체당금 조력지원	○ 영세 소규모 사업장에서 기업의 도산 등으로 임금 등을 받지 못하고 퇴직한 근로자가 체당금을 신청하는 경우 공인노무사 등의 조력을 받을 수 있도록 지원	영세소규모 사업장 (10명 미만) 소속 퇴직근로자로서 기업의 도산 등으로 임금 등을 지급 받지 못한 체불 근로자	2	2	2

<융자사업>

사 업 명	사 업 내 용	융자대상기관 (융자요건)	융자취급 기 관
○ 체불청산지원 사업주융자	○ 일시적 경영애로 등으로 체불이 발생하였으나 체불 청산의지가 있는 사업주에게 융자를 제공하여 퇴직 근로자의 체불임금 청산 지원	1년 이상 사업을 운영하고 일시적 경영상 어려움 등으로 체불이 발생한 300인 이하 가동 사업장의 사업주	기업은행

사 업 명	인 수 조 건			융 자 규 모(억원)			
	대하금리 (연리)	대출금리 (연리)	총상환기간 <sup>1)</sup> (거치기간)	'17실적 (연말잔액)	'18실적 (연말잔액)	'19계획	
						신규	잔액
○ 체불청산지원 사업주융자	1.0~2.5%	2.2~3.7%	3년 (1년)	176	266	84	296

1) 총상환기간 = 거치기간 + 상환기간이며, 거치기간을 괄호안에 별도 기재

### 3. 기금조성 현황 및 계획

(억원)

		'17(누계)	'18년 실적		'19년 계획		비 고
			당 년	누 계	당 년	누 계	
총 조 성	○출연금	30	1	31	1	32	
	- 정부출연	30	1	31	1	32	
	- 민간출연	-	-	-	-	-	
	○부담금	34,006	3,221	37,227	3,347	40,574	
	○차입금	2,187	-	2,187	-	2,187	
	- 특별회계	1,900	-	1,900	-	1,900	
	- 공공기금	287	-	287	-	287	
	- 한 은	-	-	-	-	-	
	- 통화금융기관	-	-	-	-	-	
	- 비통화금융기관	-	-	-	-	-	
	- 기타민간	-	-	-	-	-	
	- 부문간차입	-	-	-	-	-	
	- 차 관	-	-	-	-	-	
	○운영수입	17,306	1,222	18,528	1,603	20,131	
	- 자산매각수입	14,186	1,075	15,261	1,368	16,629	
	- 정부내부이자수입	531	47	578	64	642	
	- 민간이자수입	2,589	99	2,688	171	2,859	
	- 기 타	-	-	-	-	-	
	○평가계정	-	-	-	-	-	
	소 계 (A)	53,528	4,444	57,972	4,951	62,923	
사 용 액	○경상지출	39,463	3,995	43,458	4,370	47,828	
	○정부내부상환	-	-	-	-	-	
	○차입금원금상환	2,187	-	2,187	-	2,187	
	○차입금이자상환	440	-	440	-	440	
	○기금운영비	1,534	145	1,679	131	1,810	
	○평가계정	47	-	47	-	47	
	소 계 (B)	43,671	4,140	47,811	4,501	52,312	
순조성액 (A-B)		9,857	304	10,161	450	10,611	

#### 4. 자산 보유 현황

(억원)

구 분	'17년말(잔액)	'18년말(잔액)	'19년말(추정)
합 계	16,579	17,460	18,807
○ 금융자산	7,493	8,121	8,739
- 한은예치	29	34	26
- 통화금융기관예치	-	-	-
- 비통화금융기관예치	7,464	8,087	8,713
- 국채매입	-	-	-
- 국채외 채권매입	-	-	-
- 주식매입	-	-	-
- 기타 민간예치	-	-	-
○ 정부내부거래	2,600	2,000	2,000
- 타회계예탁	-	-	-
- 타기금예탁	2,600	2,000	2,000
(공공자금관리기금예탁분)	-	-	-
- 부문간예탁	-	-	-
○ 부동산	-	-	-
- 토 지	-	-	-
- 건 물	-	-	-
- 기 타	-	-	-
○ 기타자산(미수수익)	6,486	7,339	8,068

## 5. 지원체계

### ○ 일반체당금

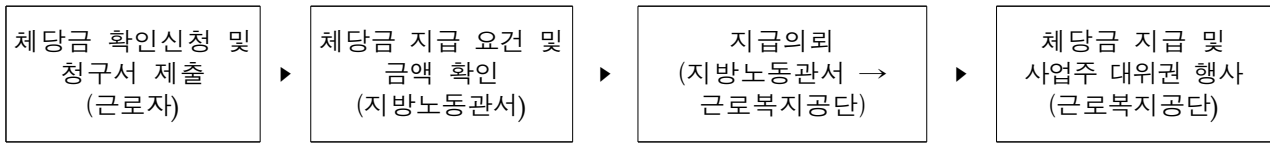

### ○ 소액체당금

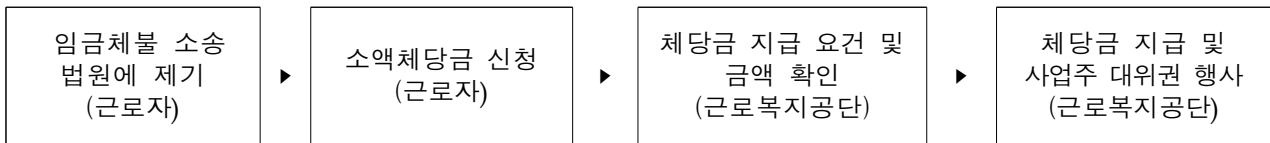

### ○ 무료법률구조지원

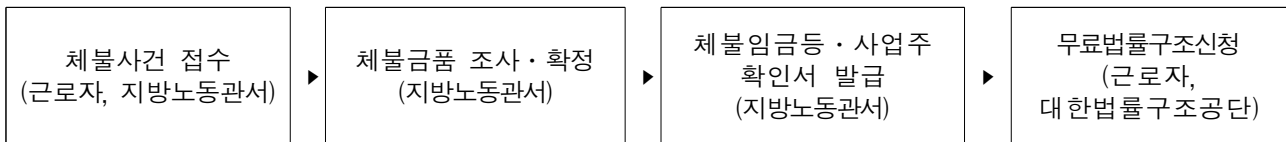

### ○ 체당금 조력지원

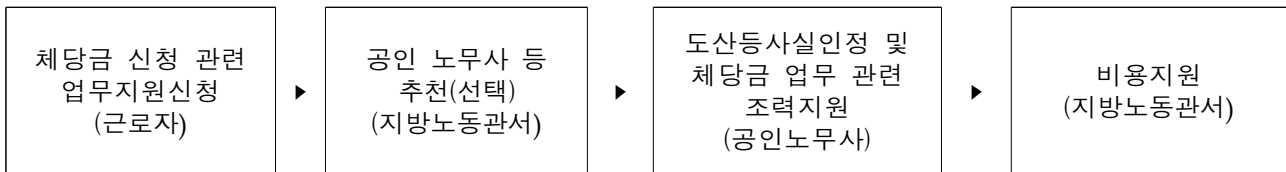

### ○ 체불청산지원 사업주용자

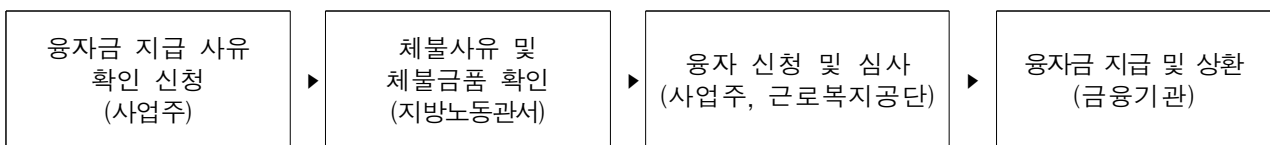

## 49. 자동차사고피해지원기금

(Auto Accident Victim Support Fund)

### 1. 기금 개요

(1) 설치근거 / 목적	○ 근거 : 자동차손해배상보장법 제39조의11 ○ 목적 : 자동차손해배상보장법 제1조			
(2) 설치연도	2017년도	(3) 운용개시연도	2017년도	
(4) 주무부처	국토교통부	(5) 관리주체	손해보험협회	
(6) 조성재원 (자배법 제39조의12 제1항)	○ 자동차사고 피해지원사업 분담금 - 자동차보유자로부터 책임보험료의 1%를 징수하여 조성  ○ 기금의 운용으로 생기는 수익금			
(7) 기금의 용도 (자배법 제39조12 제2항)	○ 의무보험 가입관리 전산망의 운용 ○ 자동차손해배상 보장사업 ○ 자동차사고 피해예방사업 ○ 자동차사고 후유장애인의 재활사업 ○ 자동차손해배상진흥원의 운영 및 지원 등			
(8) 여유자금 운용범위	○ 금융기관*에 예치(단, 원금이 보전되지 않는 금융상품은 예치불가) * 은행법에 의거 인가를 받은 금융기관, 중소기업은행, 한국산업은행, 농업협동조합중앙회, 수산업협동조합중앙회, 우체국 ○ 연기금투자플 위탁(실적배당형 상품 위탁·관리)			
(9) 회계방식	○ 국가회계기준			
(10) 기금관리방식	직접관리	부서명 : 국토교통부 자동차운영보험과 (Tel : 044-201-4870)		
	위탁관리	기관명 : 손해보험협회 (Tel :02-3702-8500)		
		인력규모 :           명(본부   명, 일선기관   명)		
(11) 위탁 관리시 관리비지급방식	부서운영비지급 방식 (지급규모, 백만원)	‘17실지급	‘18실지급	‘19계획
	대하·대출 금리차 지원방식 (대하: %, 대출: %)	‘17실지급	‘18실지급	‘19계획

## 2. 기금운용 현황

### (1) 기금운용 총괄표

(억원)

수 입 ( 조 달 )				지 출			
항 목	'17실적	'18실적	'19계획	항 목	'17실적	'18실적	'19계획
합 계	2,639	2,599	2,335	합 계	2,639	2,599	2,335
○ 자체수입	497	526	603	○ 사업비	566	613	520
- 법정부담금	330	322	332	- 경상사업	566	613	520
- 이자수입	34	24	29	- 자본지출	-	-	-
- 사업수입	-	-	-	- 용자사업	-	-	-
- 용자원금회수	23	26	25	○ 기금운영비	-	-	-
- 용자이자수입	-	-	-	- 인건비	-	-	-
- 기타	110	154	217	- 기타운영비	-	-	-
○ 정부내부수입	-	-	-	○ 정부내부지출	-	-	-
○ 차입금	-	-	-	○ 차입금원금상환	-	-	-
				○ 차입금이자상환	-	-	-
○ 기타여유자금회수	2,142	2,073	1,732	○ 기타여유자금운용	2,073	1,986	1,815
- 한국은행회수	-	-	-	- 한국은행예치	-	-	-
- 통화금융기관회수	2,142	2,073	1,732	- 통화금융기관예치	2,073	1,553	1,815
- 비통화금융기관회수	-	-	-	- 비통화금융기관예치	-	433	-
- 기타민간회수	-	-	-	- 국채매입	-	-	-
				- 국채외채권매입	-	-	-
				- 주식매입	-	-	-
				- 기타민간예치	-	-	-
				■ 기타유가증권매입	-	-	-
				■ 기타	-	-	-

### (2) 사업별 지원 현황

#### <경상사업>

사 업 명	사 업 내 용	지원대상	실적 및 계획 (당년, 억원)		
			'17	'18	'19
합 계			566	613	520
○ 자동차손해배상사업	- 의무보험전산망		23	24	24
	- 피해자지원사업		281	293	235
	- 정부보장사업		208	227	201
	- 생활지원 및 학자금(용자)		27	34	18
	- 국립교통재활병원		27	35	35
	- 자동차손해배상진흥원		-	-	7

1] 총상환기간 = 거치기간 + 상환기간이며, 거치기간을 괄호안에 별도 기재

### 3. 기금조성 현황 및 계획

(억원)

		'17(누계)	'18년 실적		'19년 계획		비 고
			당 년	누 계	당 년	누 계	
총 조 성	○출연금	-	-	-	-	-	
	- 정부출연	-	-	-	-	-	
	- 민간출연	-	-	-	-	-	
	○부담금	330	322	652	332	984	
	○차입금	-	-	-	-	-	
	- 특별회계	-	-	-	-	-	
	- 공공기금	-	-	-	-	-	
	- 한 은	-	-	-	-	-	
	- 통화금융기관	-	-	-	-	-	
	- 비통화금융기관	-	-	-	-	-	
	- 기타민간	-	-	-	-	-	
	- 부문간차입	-	-	-	-	-	
	- 차 관	-	-	-	-	-	
	○운영수입	-	-	-	-	-	
	- 이자수입	34	24	58	29	87	
	- 재화및용역판매수입	-	-	-	-	-	
	- 기 타	133	180	313	242	555	
	○평가계정	-	-	-	-	-	
	소 계 (A)	497	526	1,023	603	1,626	
사 용 액	○경상지출	566	613	1,179	520	1,699	
	○정부내부상환	-	-	-	-	-	
	○차입금원금상환	-	-	-	-	-	
	○차입금이자상환	-	-	-	-	-	
	○기금운영비	-	-	-	-	-	
	○평가계정	-	-	-	-	-	
	소 계 (B)	566	613	1,179	520	1,699	
순조성액 (A-B)		△69	△87	△156	83	△73	

#### 4. 자산 보유 현황

(억원)

구 분	'17년말(잔액)	'18년말(잔액)	'19년말(추정)
합 계	2,092	2,135	2,218
○ 금융자산	2,073	1,987	2,070
- 한은예치	-	-	-
- 통화금융기관예치	2,073	1,553	2,070
- 비통화금융기관예치		434	
- 국채매입	-	-	-
- 국채외 채권매입	-	-	-
- 주식매입	-	-	-
- 기타 민간예치	-	-	-
○ 정부내부거래	-	-	-
- 타회계예탁	-	-	-
(○○회계예탁분)	-	-	-
- 타기금예탁	-	-	-
(공공자금관리기금예탁분)	-	-	-
- 부문간예탁	-	-	-
○ 부동산	-	-	-
- 토 지	-	-	-
- 건 물	-	-	-
- 기 타	6	8	8
○ 기타자산(미수수익)	13	140	140

#### 5. 지원체계

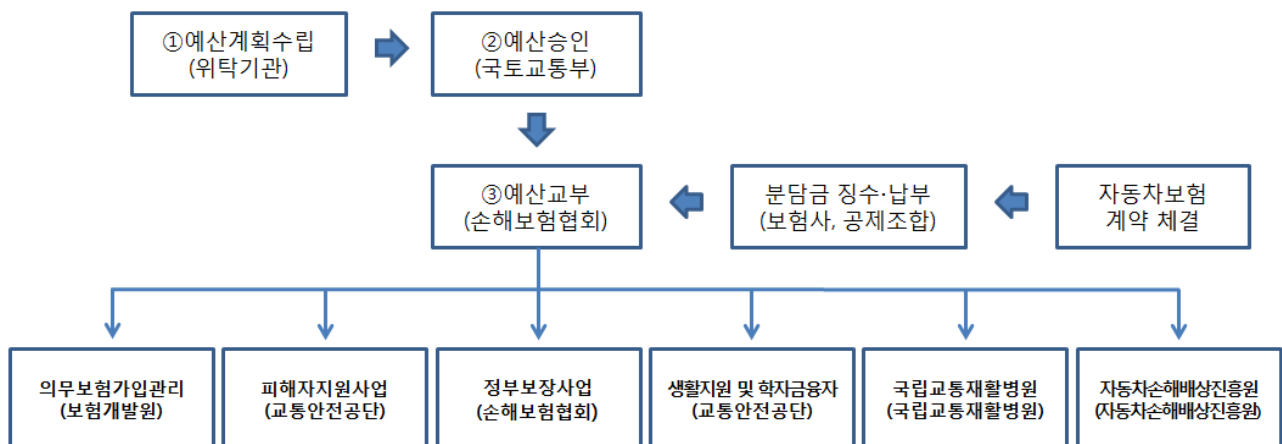



## 50. 자유무역협정이행지원기금

(Agricultural Fund for Performance of Free Trade Agreement)

### 1. 기금 개요

(1) 설치근거 / 목적	○ 근거 : 자유무역협정체결에따른농어업인등의지원에관한특별법 제13조 ○ 목적 : 자유무역협정의 이행으로 인하여 피해를 입거나 입을 우려가 있는 농업인 등에 대한 효과적인 지원대책에 필요한 재원확보			
(2) 설치연도	2004년	(3) 운용개시연도	2004년	
(4) 주무부처	농림축산식품부	(5) 관리주체	농림축산식품부장관	
(6) 조성재원 (조항)	○ 자유무역협정체결에따른농어업인등의지원에관한특별법 제14조 제3항 1. 정부의 출연금 2. 정부외의자의 출연금 또는 기부금 3. 한국마사회법 제42조제4항에 따른 특별적립금으로부터의 출연금 4. 차입금, 수입이익금, 기금운용수익금 5. 농어촌구조개선특별회계법 제4조제2항제3호의3에 따른 전입금			
(7) 기금의 용도 (조항)	○ 자유무역협정체결에따른농어업인등의지원에관한특별법 제15조 1. 농어업등의 경쟁력 향상 지원 2. 농어업인등의 피해보전 및 폐업지원 3. 농산물 수입이익금 등의 부과·징수에 필요한 지출 4. 기금의 관리·운용에 필요한 경비의 지출 등			
(8) 여유자금 운용범위	○ 자유무역협정이행지원기금 운용규정 제26조 및 제27조 - 여유자금은 기금의 운용여건에 따라 공공성, 안정성, 수익성을 종합적으로 고려하여 운용하되 정부의 정책추진방향에 최대한 부합하도록 운용하여야 한다. ○ 증권거래법 제2조제1항의 규정에 의한 유가증권의 매입			
(9) 회계방식	○ 국가회계기준에 따름			
(10) 기금관리방식	직접관리	부서명 : 농림축산식품부 농업정책과 (Tel : 044-201-1721)		
	위탁관리	기관명 : 한국농수산물유통공사 기금관리부 (Tel : 061-931-1120)		
		인력규모 : 5 명 (본부 5 명, 일선기관 - 명)		
(11) 위탁 관리시 관리비지급방식	부서운영비지급 방식 (지급규모, 백만원)	‘17실지급	‘18실지급	‘19계획
		441	455	842
	대하·대출 금리차 지원방식 (대하: %, 대출: %)	‘17실지급	‘18실지급	‘19계획
		-	-	-

## 2. 기금운용 현황

(1) 기금운용 총괄표

(억원)

수 입 ( 조 달 )				지 출			
항 목	'17실적	'18실적	'19계획	항 목	'17실적	'18실적	'19계획
합 계	5,620	6,608	7,117	합 계	5,620	6,608	7,117
○ 자체수입	3,124	3,557	3,324	○ 사업비	4,030	4,466	6,533
- 법정부담금	689	911	757	- 경상사업	1,584	1,875	3,669
- 이자수입	14	40	44	- 자본지출	200	100	200
- 용자원금회수	1,885	2,186	1,885	- 용자사업	2,246	2,491	2,664
- 용자이자수입	89	92	237	○ 기금운영비	39	40	48
- 기타경상이전수입	447	325	401	- 인건비	3	3	4
				- 기타운영비	36	37	44
○ 정부내부수입	1,950	1,500	3,071	○ 정부내부지출	-	-	-
- 일반회계전입	-	-	-				
- 농어촌특별회계전입	1,950	1,500	3,071				
○ 차입금	-	-	-	○ 차입금원금상환	-	-	-
				○ 차입금이자상환	-	-	-
○ 기타여유자금회수	546	1,551	722	○ 기타여유자금운용	1,551	2,102	536
- 한국은행회수	1	6	-	- 한국은행예치	6	130	-
- 통화금융기관회수	-	-	329	- 통화금융기관예치	-	-	136
- 비통화금융기관회수	545	1,545	392	- 비통화금융기관예치	1,545	1,972	400

(2) 사업별 지원 현황

<경상사업>

사업명	사업내용	지원대상	실적 및 계획 (당년, 억원)		
			'17	'18	'19
합 계			1,584	1,875	3,669
○ 피해보전직불	FTA이행으로 인한 수입증가로 피해가 발생하였을 경우 피해보전직불금 지급	농업인	33	51	1,000
○ 폐업지원	FTA이행으로 인한 수입증가로 폐업 희망 시 폐업지원금 지급	농업인	-	368	1,020
○ 자유무역이행지원센터	FTA 이행에 따른 수입증가의 국내 농수산물의 피해 영향조사 분석 및 농어업인 상담지원	정부출연 연구기관	44	38	46
○ 축사시설현대화	축사시설 개보수 지원을 통한 가축폐사 감소와 생산성 향상으로 국제 경쟁력 제고	농업인	364	434	490
○ 친환경농업연구센터	FTA에 대응하여 친환경농자재의 개발과 친환경농법의 개발 등을 연구할 연구센터를 건립	지자체	55	20	-
○ 종자산업기반구축	딸기 및 약용작물 신품종 종자를 농업인에게 공급하여 경쟁력 및 로열티 부담 경감	생산자단체	93	91	96
○ 원예시설현대화 (‘14년 생산시설현대화와 시설원예품질개선 사업통합)	수출잠재력이 있는 원예전문 생산단지에 대한 시설개선 및 현대화, 증·개축지원	농업인 생산자단체	415	351	297
○ 과수생산유통지원 (‘16년 과실전문생산단지 기반조성, 과수우량묘목 생산, 과수고품질생산시설현대화 등을 통합)	고품질 과실의 생산·유통 등 계열화 지원으로 유통 규모화, 마케팅일원화를 통한 시장교섭력 강화 등 과수산업 경쟁력 제고	농업인 생산자단체	580	523	593
○ 스마트팜 ICT 융복합 확산	시설원예 분야 스마트팜 보급과 ICT 융복합 첨단온실 신축지원으로 농가의 생산성·품질 향상 및 노동력 절감 등으로 경쟁력 제고	농업인 생산자단체	-	-	127

<자본지출>

사 업 명	사 업 내 용	실적 및 계획 (당년, 억원)		
		'17	'18	'19
합 계		200	100	200
○ 농식품모태펀드출자	농식품모태펀드와 민간자금이 결합하여 자펀드(농식품투자조합)를 결성하고, 성장 가능성이 있는 다양한 농식품경영체에 투자	200	100	200

<용자사업>

사 업 명	사 업 내 용	용자대상기관 (용자요건)	용자취급 기 관
○ 과수생산유통지원 (‘16년 과실전문생산단지기 반조성, 과수우량묘목생산, 과수고품질시설현대화 등 통합)	고품질 과실의 생산·유통 등 계열화 지원으로 유통 규모화, 마케팅일원화를 통한 시장교섭력 강화 등 과수산업 경쟁력 제고	지역(품목단위) 과수산업발전계획에 참여하는 농가 또는 농업법인	농협은행
○ 과수고품질시설현대화 (‘14년 원예시설현대화로 통합)	고품질생산으로 외국산과 품질경쟁이 가능하도록 시설현대화 등 지원	사업시행주체에 생산량의 80%이상을 3년이상 출하 약정한 농가	농협은행
○ 원예시설현대화 (‘14년 과수고품질시설현대화와 시설원예품질개선사업 통합)	수출잠재력이 있는 원예전문 생산단지에 대한 시설개선 및 현대화, 증·개축지원	원예전문생산단지로 지정된 단지내의 시설현대화 또는 시설증개축을 원하는 농업인 및 생산자단체	농협은행
○ 스마트팜ICT융복합 확산	시설원예 분야 스마트팜 보급과 ICT 융복합 첨단온실 신축지원으로 농가의 생산성·품질 향상 및 노동력 절감 등으로 경쟁력 제고	농업인 농업법인 대출금리 2% 3년 가차, 7년 상환	농협은행
○ 축사시설현대화	축사시설 개보수 지원을 통한 가축폐사 감소와 생산성 향상으로 국제 경쟁력 제고	○한우 : 한우사업단 소속농가 ○육우, 양돈 양계 오리 낙농 : 정부지원 브랜드경영체, 계열화 사업참여농가 및 전업농 ○모든 반식전농장 : 양돈품목조합, 양돈농가 5인 이상이 구성된 공동출자 법인(모돈 1,500두 이상 규모)	농협은행
○ 과원규모화	경영지원 확대를 통한 경쟁력제고를 위해 과원의 매매 또는 임대차 지원	과원규모화를 희망하는 과수농가, 농업법인	한국농어촌공사
○ 첨단온실신축지원 (‘13년~‘14년)	FTA 등 시장개방에 대응하기 위하여 원예산업을 우리농업의 신성장 동력산업으로 육성하기 위해 첨단온실 신축지원 등 시설현대화를 통한 안정적인 기반 확충	온실을 신축하여 채소·화훼작물을 재배하고자 하는 농업인·농업법인	농협은행
○ 원유생산비절감우수 조합지원	원유생산비 절감을 통한 가격경쟁력제고로 국내 낙농산업을 보호	낙농관련 협동조합	농협은행
○ 원유소비활성화	국산 원유를 사용한 유제품 생산 활성화로 국내 원유수급 안정에 기여하고 국산 유제품 생산사업 육성기반 마련	국내산 원유사용 유가공업체	농협은행

사 업 명	인 수 조 건			용 자 규 모(억원)			
	대하금리 (연리)	대출금리 (연리)	총상환기간 <sup>1)</sup> (거치기간)	'17실적 (연말잔액)	'18실적 (연말잔액)	'19계획	
						신규	잔액
합 계	-	-	-	9,709	10,014	2,664	10,759
○ 과수생산유통지원	0.75%	2.0%	10(3)	3,103	3,142	551	3,100
○ 과수고품질시설현대화	0.75%	2.0%	10(3)	-	-	-	-
○ 과수우량묘목생산	0.75%	2.0%	10(3)	-	-	-	-
○ 과원규모화 - 과원매매 - 과원임대차	2.0% 0.0%	2.0% 0.0%	11~30(-) 5~10(-)	-	-	-	-
○ 원예시설현대화 (시설원예품질개선)	0.75%	2.0%	10(3)	1,073	956	151	926
○ 스마트팜 ICT융복합 확산	0.75%	2.0%	10(3)	-	-	120	120
○ 축사시설현대화	0~1.9%	1.0~2.0%	10(3)	5,099	5,482	1,642	6,089
○ 첨단온실신축지원 (‘13년~’14년)	0.5~1.5%	2~3.0%	15(5)	34	34	-	-
○ 원유생산비절감 우수조합지원	0~0.9%	0~1.0%	일시(2)	200	200	100	262
○ 원유소비활성화	0.75%	2.0%	일시(2)	200	200	100	262

1) 총상환기간 = 거치기간 + 상환기간이며, 거치기간을 괄호안에 별도 기재

### 3. 기금조성 현황 및 계획

(억원)

		'17(누계)	'18년 실적		'19년 계획		비 고
			당 년	누 계	당 년	누 계	
총 조 성	○출연금	34,518	3,295	37,813	3,071	40,884	
	- 정부출연	34,518	3,295	37,813	3,071	40,884	
	- 민간출연	-	-	-	-	-	
	○부담금	1,739	735	2,474	757	3,230	
	○차입금	-	-	-	-	-	
	- 특별회계	-	-	-	-	-	
	- 공공기금	-	-	-	-	-	
	- 한 은	-	-	-	-	-	
	- 통화금융기관	-	-	-	-	-	
	- 비통화금융기관	-	-	-	-	-	
	- 기타민간	-	-	-	-	-	
	- 부문간차입	-	-	-	-	-	
	- 차 관	-	-	-	-	-	
	○운영수입	4,342	660	5,002	683	5,684	
	- 이자수입	2,014	226	2,240	237	2,477	
	- 재화및용역판매수입	-	-	-	-	-	
	- 기 타	2,328	434	2,762	445	3,207	
	○평가계정	-	-	-	-	-	
소 계 (A)		40,598	4,689	45,287	4,511	49,798	
사 용 액	○경상지출	27,808	3,852	31,660	3,878	35,538	
	○정부내부상환	-	-	-	-	-	
	○차입금원금상환	-	-	-	-	-	
	○차입금이자상환	-	-	-	-	-	
	○기금운영비	1,255	5	1,260	8	1,268	
	○평가계정	-	-	-	-	-	
	소 계 (B)	29,063	3,857	32,920	3,886	36,806	
순조성액 (A-B)		11,536	832	12,368	624	12,992	

#### 4. 자산 보유 현황

(억원)

구 분	'17년말(잔액)	'18년말(잔액)	'19년말(추정)
합 계	10,970	11,802	12,358
○ 금융자산	737	654	468
- 한은예치	-	-	-
- 통화금융기관예치	-	-	-
- 비통화금융기관예치	737	654	468
- 국채매입	-	-	-
- 국채외 채권매입	-	-	-
- 주식매입	-	-	-
- 기타 민간예치	-	-	-
○ 정부내부거래	-	-	-
- 타회계예탁	-	-	-
- 타기금예탁	-	-	-
(공공자금관리기금예탁분)	-	-	-
- 부문간예탁	-	-	-
○ 부동산	-	-	-
- 토 지	-	-	-
- 건 물	-	-	-
- 기 타	-	-	-
○ 기타자산(미수수익)	10,233	11,148	11,890
- 용자자산 등	10,160	11,082	11,823
- 미수수익	73	67	67

## 5. 지원체계

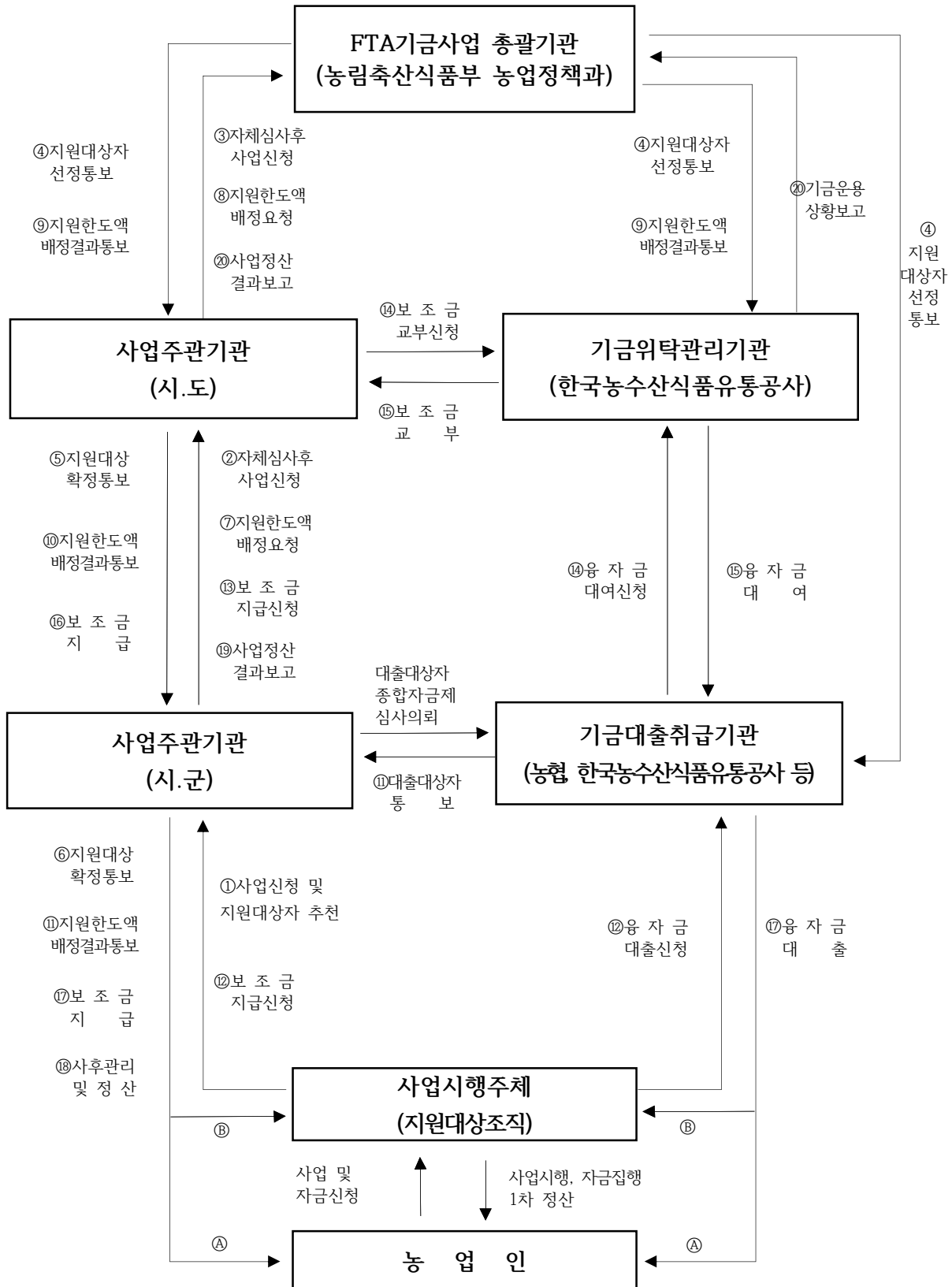



## 51. 장애인고용촉진및직업재활기금

(The Fund of Employment Promotion and Vocational Rehabilitation for the Disabled)

### 1. 기금 개요

(1) 설치근거 / 목적	○ 근거 : 장애인고용촉진 및 직업재활법 제68조 ○ 목적 : 한국장애인고용공단의 운영, 고용장려금의 지급 등 장애인의 고용촉진 및 직업재활을 위한 사업수행			
(2) 설치연도	1991년	(3) 운용개시연도	1991년	
(4) 주무부처	고용노동부	(5) 관리주체	고용노동부	
(6) 조성재원 (제69조)	○제69조(기금의재원) 1. 정부 또는 정부외의 자로부터의 출연금 또는 기부금 2. 제33조와 제35조에 따른 부담금.가산금 및 연체금 3. 기금의 운용에 따라 생기는 수익금과 그 밖의 공단 수입금 4. 제57조 및 제70조에 따른 차입금			
(7) 기금의 용도 (제71조)	○제71조(기금의용도) 1. 공단에의 출연 2. 제30조에 따른 고용장려금 3. 장애인고용촉진 및 직업재활 정책에 관한 조사·연구에 필요한 경비 등			
(8) 여유자금 운용범위	○제72조(기금의운용관리) 1. 금융기관 예탁 2. 국가 또는 지방자치단체가 발행하는 채권의 매입 3. 금융기관 등이 지급을 보증하는 채권의 매입 4. 공공자금관리기금으로의 예탁 등			
(9) 회계방식	○ 국가회계			
(10) 기금관리방식	직접관리	고용노동부 장애인고용과 (Tel: 044-202-7484)		
	위탁관리	기관명 : (Tel : - )		
		인력규모 : 명(본부 명, 일선기관 명)		
(11) 위탁 관리시 관리비지급방식	부서운영비지급 방식 (지급규모, 백만원)	‘17실지급	‘18실지급	‘19계획
		해당없음		
	대하.대출 금리차 지원방식 (대하: %, 대출: %)	‘17실지급	‘18실지급	‘19계획
		해당없음		

## 2. 기금운용 현황

(1) 기금운용 총괄표

(억원)

수 입 ( 조 달 )				지 출			
항 목	'17실적	'18실적	'19계획	항 목	'17실적	'18실적	'19계획
합 계	8,339	12,510	10,757	합 계	8,339	12,510	10,757
○ 자체세입	4,737	5,780	6,176	○ 사업비	2,563	3,028	4,142
- 기타민간이자수입	-	-	-	- 경상사업	2,563	3,028	4,142
- 기타재산수입	122	147	87	- 자본지출	-	-	-
- 경상이전수입 (장애인고용부담금 등)	4,613	5,633	6,089	- 용자사업	-	-	-
- 기타민간융자원금회수	1	-	-	○ 기금운영비	530	589	645
- 기타	1	-	-	- 인건비	430	474	529
				- 기타운영비	100	115	116
○ 정부내부수입	7	37	77	○ 정부내부지출	500	1,500	2,000
- 일반회계전입금	-	-	-	- 복권기금반환금	0.2	-	1
- 기금예탁이자수입	7	37	77	- 공자기금 예탁금	500	1,500	2,000
○ 기타여유자금회수	3,595	6,693	4,504	○ 기타여유자금운용	4,746	7,393	3,968
- 한국은행회수	8	5	3	- 한은예치	5	5	3
- 통화금융기관회수	0.2	-	-	- 통화금융기관예치	-	-	10
- 비통화금융기관회수	3,587	6,688	4,501	- 비통화금융기관예치	4,741	7,388	3,955

(2) 사업별 지원 현황

<경상사업>

사 업 명	사 업 내 용	지원대상	실적 및 계획 (당년, 억원)		
			'17	'18	'19
합 계			2,563	3,028	4,142
장애인고용장려금	장애인고용장려금	사업주	1,641	1,895	2,106
장애인표준사업장지원	장애인표준사업장지원	사업주	131	118	171
보조공학기기지원	보조공학기기지원	사업주, 장애인	90	91	115
장애인고용유지	장애인고용관리지원	사업주, 장애인	180	239	587
장애인취업지원	장애인취업지원, 장애인취업성공패키지지원, 중증장애인지역맞춤형취업지원	장애인, 사업주	195	227	320
장애인직업능력개발	장애인직업능력개발	장애인	233	341	616
장애인기능경기대회	장애인기능경기대회	장애인	38	38	38
장애인고용연구	장애인고용연구	장애인	24	27	27
장애인고용증진유자(유자)	장애인고용증진유자(유자)	사업주	-	-	100
장애인기금정보화경비	장애인기금 정보화경비(정보화)	사업주, 장애인	26	26	29

<유자사업>

사 업 명	사 업 내 용	유자대상기관 (유자요건)	유자취급 기 관
○ 장애인고용증진 유자(유자)	- 장애인고용시설자금 유자	사업주 (장애인을 고용하여 사업을 하거나 하려는 사업주)	국민, 신한, 산업, 우리, 기업, 시티, 하나, 대구, 부산, 광주, 전북, 경남, 제주, 농협은행

사 업 명	인 수 조 건			유 자 규 모(억원)			
	대하금리 (연리)	대출금리 (연리)	총상환기간 <sup>1)</sup> (거치기간)	'17실적 (연말잔액)	'18실적 (연말잔액)	'19계획	
						신규	잔액
합 계						100	
○ 장애인고용증진 유자(유자)	1%		8(3)	-	-	100	

1) 총상환기간 = 거치기간 + 상환기간이며, 거치기간을 괄호안에 별도 기재

### 3. 기금조성 현황 및 계획

(억원)

		'17(누계)	'18년 실적		'19년 계획		비 고
			당 년	누 계	당 년	누 계	
총 조 성	○출연금	4,163	-	4,163	-	4,163	
	- 정부출연	4,163	-	4,163	-	4,163	
	- 민간출연	-	-	-	-	-	
	○부담금 (장애인고용부담금 등)	42,113	5,537	47,650	6,011	53,661	
	○차입금	1,200	-	1,200	-	1,200	
	- 특별회계	-	-	-	-	-	
	- 공공자금관리기금	1,200	-	1,200	-	1,200	
	- 한 은	-	-	-	-	-	
	- 통화금융기관	-	-	-	-	-	
	- 비통화금융기관	-	-	-	-	-	
	- 기타민간	-	-	-	-	-	
	- 부문간차입	-	-	-	-	-	
	- 차 관	-	-	-	-	-	
	○운영수입	4,854	280	5,134	242	5,376	
	- 민간이자수입	3,026	147	3,173	87	3,260	
	- 재화및용역판매수입	1,300	96	1,396	78	1,474	
	- 자산매각수입	521	-	521	-	521	
	- 기 타	7	37	44	77	121	
	○평가계정	-	-	-	-	-	
소 계 (A)		52,330	5,817	58,147	6,253	64,400	
사 용 액	○경상지출	36,237	3,028	39,266	4,042	43,308	
	○정부내부상환	1,892	-	1,892	1	1,894	
	○차입금원금상환	-	-	-	-	-	
	○차입금이자상환	-	-	-	-	-	
	○기금운영비	5,357	589	5,945	645	6,590	
	○평가계정	-	-	-	-	-	
	소 계 (B)	43,486	3,617	47,103	4,689	51,792	
순조성액 (A-B)		8,844	2,200	11,044	1,564	12,608	

#### 4. 자산 보유 현황

(억원)

구 분	'17년말(잔액)	'18년말(잔액)	'19년말(추정)
합 계	11,323	13,436	13,955
○ 금융자산	8,898	9,496	7,718
- 한은예치	5	5	3
- 통화금융기관예치	-	-	10
- 비통화금융기관예치	8,893	9,491	7,705
- 국채매입	-	-	-
- 국채외 채권매입	-	-	-
- 주식매입	-	-	-
- 기타 민간예치	-	-	-
○ 정부내부거래	500	2,000	4,000
- 타회계예탁	-	-	-
- 타기금예탁	500	2,000	4,000
(공공자금관리기금예탁분)	-	-	-
- 부문간예탁	-	-	-
○ 부동산	1,591	1,572	1,711
- 토 지	871	871	871
- 건설중인 토지	-	10	157
- 건 물	921	921	921
- 감가상각비	△201	△230	△238
○ 기타자산(미수수익 등)	334	368	526

#### 5. 지원체계

##### 가. 사업주 지원

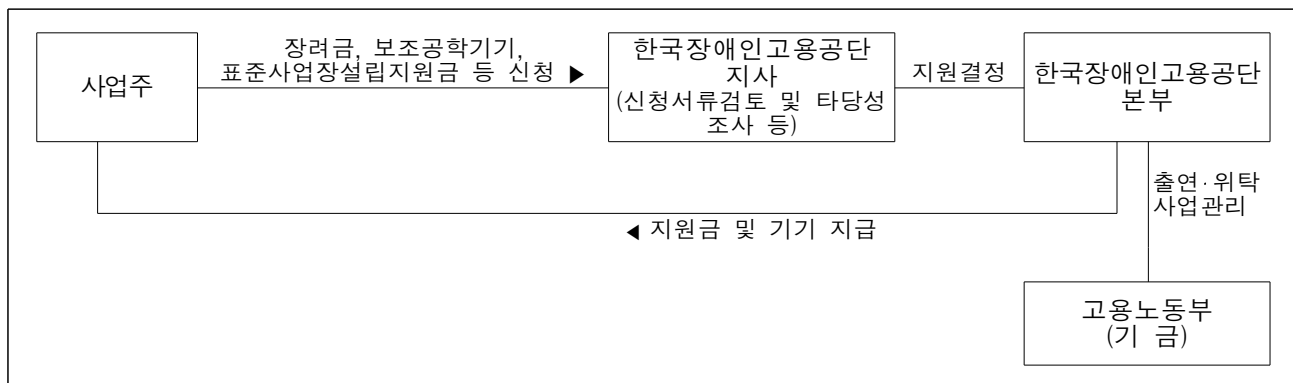

##### 나. 취업지원 및 직업훈련

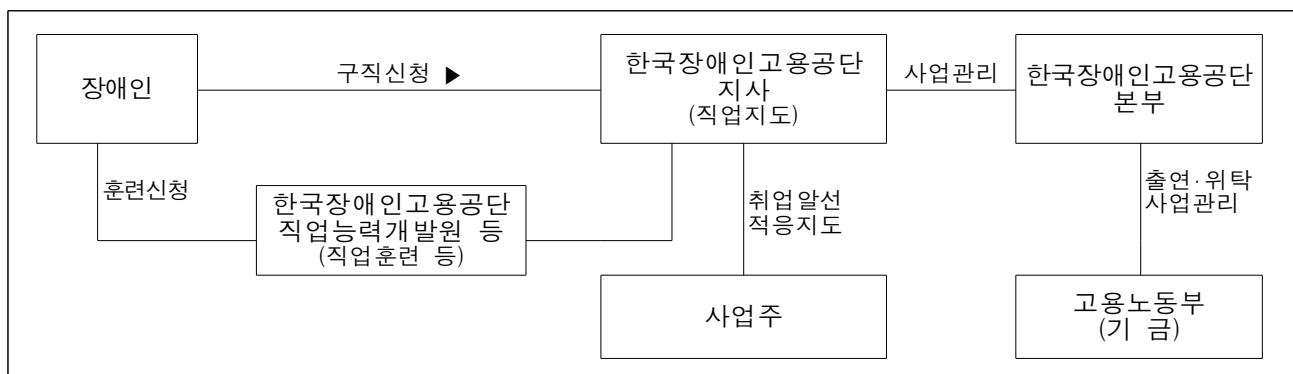

## 52. 전력산업기반기금

(Electric Power Industry Basis Fund)

### 1. 기금 개요

(1) 설치근거 / 목적	○ 근거 : 전기사업법 제48조 ○ 목적 : 전력산업의 지속적인 발전과 전력산업의 기반조성에 필요한 재원 확보			
(2) 설치연도	2001년	(3) 운용개시연도	2001년	
(4) 주무부처	산업통상자원부	(5) 관리주체	산업통상자원부	
(6) 조성재원 (전기사업법 제50조)	○ 부담금 및 가산금 * 부담금 : 전기요금 × 3.7% ○ 기금을 운용하여 생긴 수익금 ○ 기술료 등			
(7) 기금의 용도 (전기사업법 제49조)	○ 신·재생에너지 개발·이용·보급사업 ○ 전력수요관리사업 ○ 전원개발의 촉진사업 ○ 도서·벽지의 주민 등에 대한 전력공급 지원사업 ○ 전력산업 관련 연구개발사업 ○ 전력산업과 관련된 국내의 석탄산업에 대한 지원사업 ○ 전기안전에 관한 지원사업 ○ 발전소주변지역에 대한 지원사업 ○ 지능형전력망의 구축 및 이용촉진에 관한 사업 등			
(8) 여유자금 운용범위	○ 금융기관에 예치 ○ 공공자금관리기금에 예탁 ○ 연기금 투자폴 예탁			
(9) 회계방식	○ 국가회계법			
(10) 기금관리방식	직접관리	부서명 :		
	위탁관리	기관명 : 전력기반센터 (Tel : 02-6007-0321)		
		인력규모 : 41명		
(11) 위탁 관리시 관리비지급방식	부서운영비지급 방식 (지급규모, 백만원)	‘17실지급	‘18실지급	‘19계획
		6,086	5,766	6,334
	대하·대출 금리차 지원방식 (대하: %, 대출: %)	‘17실지급	‘18실지급	‘19계획

## 2. 기금운용 현황

(1) 기금운용 총괄표

(억원)

수 입 ( 조 달 )				지 출			
항 목	'17실적	'18실적	'19계획	항 목	'17실적	'18실적	'19계획
합 계	35,879	33,275	38,168	합 계	35,879	33,275	38,168
○ 자체수입	23,488	22,581	24,361	○ 사업비	16,680	18,354	19,171
- 법정부담금	20,396	21,107	21,830	- 경상사업	15,600	16,594	16,601
- 융자원금회수	966	586	409	- 융자사업	1,080	1,760	2,570
- 재산수입	167	162	195				
- 기타	1,959	726	1,927	○ 기금운영비	78	73	80
				- 인건비	41	38	43
				- 기타운영비	37	35	37
○ 정부내부수입	4,023	6,573	8,979	○ 정부내부지출	15,000	14,300	7,000
- 공차예탁원금회수	3,600	6,000	8,000	- 공차기금예탁	15,000	14,300	7,000
- 공차예탁이자회수	423	573	979				
○ 차입금	-	-	-	○ 차입금원금상환	-	-	-
				○ 차입금이자상환	-	-	-
○ 기타여유자금회수	8,368	4,121	4,828	○ 기타여유자금운용	4,121	548	11,917
- 통화금융기관회수	5,100	1,800	3,564	- 통화금융기관예치	1,800	1	1,517
- 비통화금융기관회수	3,268	2,321	1,264	- 비통화금융기관예치	2,321	547	10,400

## (2) 사업별 지원 현황

## &lt;경상사업&gt;

사업명	사업내용	지원대상	실적 및 계획 (당년, 억원)		
			'17	'18	'19
합 계			15,600	16,594	16,601
○발전소주변지역 기본지원사업	- 운영발전소 지역에 대한 지원	발전사, 지방자치단체	1,269	1,307	1,259
○특별지원사업	- 발전소 건설 지역에 대한 지원	지방자치단체	1,100	786	538
○기타지원	- 원자력발전소 주변 환경감시 활동지원	지방자치단체	33	35	36
○신재생에너지 발전차액지원	- 정부가 고시한 기준가격과 전력거래가격과의 차액을 지원	'11년말까지 선정된 발전사업자	4,030	3,805	3,735
○신재생에너지 보급지원	- 신재생에너지 설비 설치비 지원	신재생에너지센터 지방자치단체	1,000	2,267	2,670
○태양광재활용 센터구축기반조성	- 폐 태양광설비 수거, 분리등에 대한 관리	신재생에너지센터	15	19	32
○에너지신산업 기반구축	- 에너지신산업 기술을 융합한 시스템보급	한국에너지공단	83	72	57
○대구국가산업단지 블록형마이크로 그리드구축	- 대구 산단에 블록형 마이크로 그리드를 구축하여 청정에너지 산업단지 조정	대구광역시	-	62	-
○전기차충전 서비스산업육성	- 전기차 민간충전사업자에게 충전기구축 비용의 일부를 지원	한국에너지공단	40	40	50
○전기차산업 기반구축	- 국내 전기차 관련 중소·중견 기업의 해외진출 및 제주국제 전기차엑스포 개최를 지원	한국에너지공단	7	3	3
○전력효율향상	- 고효율 전기기기 및 부하관리 기기보급	한국에너지공단, 한국전력공사, 한국가스공사, 지방자치단체	475	460	445
○농어촌전기공급사업	- 도서지역 전기공급 시설의 운영 결손비 지원 및 도서 벽지지역 전기공급	한국전력공사	1,171	1,283	1,138
○무연탄발전지원	- 국내 무연탄발전사업자 손실보전	한국전력거래소	11	8	95
○스마트그리드 확산사업	-스마트그리드관련 사업화가 가능한 사업모델을 실제 전력 시장에서 구현	스마트그리드사업단	230	115	-
○전기시설안전관리	- 취약 전기설비의 예방점검 및 전기사고 사고 조사 등 지원	한국전기안전공사	14	14	11



사 업 명	사 업 내 용	지원대상	실적 및 계획 (당년, 억원)		
			'17	'18	'19
○ 일반용전기설비 안전점검	- 일반용 전기설비에 대한 정기점검지원	한국전기안전공사, 한국전력공사	994	975	983
○ 신재생에너지핵심 기술개발(전력)(R&D)	- 신재생에너지 관련 핵심기술의 개발	기업, 대학, 연구소, 협·단체 등	2,038	2,080	2,154
○ 원자력핵심기술 개발(R&D)	- 원전선진화, 설비성능향상 등 원자력분야 원천 및 핵심기술개발	기업, 대학, 연구소, 협·단체 등	686	621	612
○ 청정화력핵심 기술개발(R&D)	- 기존 석탄·복합화력발전소 성능 개선 및 신규 화력발전소의 고효율·친환경화	기업, 대학, 연구소, 협·단체 등	226	239	253
○ 스마트그리드 핵심기술개발(R&D)	- 전력과 정보통신 기술을 융합한 스마트그리드 활성화 기술 개발	기업, 대학, 연구소, 협·단체 등	400	425	359
○ 전력피크대응을위한 ESS실증연구(R&D)	- 대용량 ESS설비 실증	기업, 대학, 연구소, 협·단체 등	13	-	-
○ 멀티터미널직류 송배전시스템개발(R&D)	- 멀티터미널 HVDC 기술개발 지원	기업, 대학, 연구소, 협·단체 등	52	88	47
○ ESS기술개발사업(R&D)	- 에너지저장시스템 부품·소재 국산화 및 산업 경쟁력 강화를 위한 기술개발 지원	기업, 대학, 연구소, 협·단체 등	437	459	366
○ 전력정보화 및 정책지원(R&D)	- 기술개발 및 해외진출 관련 정보공유 시스템 구축과 정책지원	기업, 대학, 연구소, 협·단체 등	34	33	32
○ 전력표준화 및 인증지원사업(R&D)	- 전력분야 기술혁신과 기술과 제품의 표준 제·개정 및 적합성 확인	기업, 대학, 연구소, 협·단체 등	335	321	168
○ 친환경 전지융합 실증화단지 구축	- PEMFC 연료전지 기술개발 및 수소·연료전지 실증단지 조성	기업, 대학, 연구소, 협·단체 등	46	43	-
○ 에너지신기술표준화 및인증지원(R&D)	- 신기후체제 대응 및 에너지 신기술분야의 표준 제·개정, 상호운용성 확보 및 적합성 확인을 위한 기반구축 지원	기업, 대학, 연구소, 협·단체 등	-	43	52
○ 국제핵융합실험로 공동개발(R&D)	- ITER 건설·운영에 참여하여 2040년대 핵융합에너지 상용화를 위한 핵심기술 확보	한국연구재단	273	343	320
○ 에너지국제공동연구(R&D)	- 국제기술협력 활성화 및 선진 기술 조기 확보	기업, 대학, 연구소, 협·단체 등	115	106	105
○ 에너지산업협력 개발지원사업(ODA)	- 개도국의 에너지산업화 지원 요구에 대응하여 전력·에너지 분야 개발협력 (ODA)을 지원	기업, 협·단체 등	77	130	151

사 업 명	사 업 내 용	지원대상	실적 및 계획 (당년, 억원)		
			'17	'18	'19
○에너지인력양성(R&D)	- 전력산업의 인력저변 확대 및 R&D 인력육성	기업, 대학, 연구소, 협·단체 등	200	208	214
○전력산업홍보	- 전력정책에 대한 국민의 이해와 소통을 증진하고, 전력산업의 전략적인 홍보지원	전력거래소, 한국에너지공단, 전기안전공사, 에너지정보문화재단	74	88	69
○전력해외진출지원사업	- 국내 전기·전력 관련 산업의 수출역량 강화 및 해외시장 진출	기업, 협·단체 등	46	40	30
○신재생에너지산업 해외진출지원	- 신재생에너지 산업 해외진출 기반조성 및 경쟁력 제고	기업, 협·단체 등	41	41	49
○전력산업정책개발	- 전력산업의 지속적 발전을 위한 정책의 개발	기업, 대학, 연구소, 협·단체 등	5	5	5
○원전현장인력양성원	- 원전 관련 산업체에 필요한 기능인력 양성	원전현장인력양성재단	30	30	-
○전기설비안전기반구축	- 전기공사 표준시장단가 관리 및 운영	한국전기산업연구원	-	-	2
○고분자 연료전지 신뢰성 평가센터 건립	- 연료전지 부품·시스템의 상용화를 촉진하기 위해 기업 개발 제품의 평가·테스트를 지원하는 신뢰성 평가 센터 및 장비 구축	전라북도	-	-	20
○태양광 아이디어 시제품 사업화 지원센터 구축	- 창업지원이 가능한 태양광 아이디어시제품 사업화지원센터 조기 구축 지원	충청북도	-	-	45
○EV/ESS사용 후 배터리 리사이클링 산업화 추진	- EV와 ESS로부터 발생하는 폐 배터리를 ESS 등으로 재사용 하여 배터리 공급부족 해소 및 ESS시장 활성화	지자체	-	-	20
○에너지산업융복합단지 종합지원센터 구축	- 재생에너지 3020의 차질없는 이행과 관련 산업 육성을 위해 산·학·연 협조체계를 갖춘 클러스터 조성	지자체	-	-	6
○LNG발전용가스터빈 고온부품성능검증 기술개발(R&D)	- LNG발전용 가스터빈 고온부품상용화 기술개발을 통해 관련 중소기업 경쟁력 확보 및 국산 자립화 구축	기업, 대학, 연구소, 협·단체 등	-	-	39
○석탄발전 매연저감 친환경설비 혁신기술 개발사업(R&D)	- 석탄화력발전소 환경설비 신공정 및 전기집진, 탈황 및 탈질설비 성능향상	기업, 대학, 연구소, 협·단체 등	-	-	43
○원전 중대사고 방지 안전강화 기술개발 사업(R&D)	- 재해재난 등으로 유발되는 원전의 중대사고를 방지하기 위한 가동 안전성 강화	기업, 대학, 연구소, 협·단체 등	-	-	47
○농어촌대상 신재생 융복합시스템 개발 및 실증사업(R&D)	- 농어촌 커뮤니티 단위 재생에너지 자원 분석을 기반으로, 지역단위 재생에너지 사업 비즈니스 모델 개발	기업, 대학, 연구소, 협·단체 등	-	-	40

사 업 명	사 업 내 용	지원대상	실적 및 계획 (당년, 억원)		
			'17	'18	'19
○ 고효율바이오가스 생산기반분산발전 시스템구축사업(R&D)	- 바이오매스에서 생산되는 바이오 가스를 저비용, 고효율로 활용하여 지역에너지 그리드에 안정적 공급	기업, 대학, 연구소, 협·단체 등	-	-	75
○ 신재생전원확대와 전력계통안정화를 위한 RMS기술개발(R&D)	- 신재생 전원의 급격한 변동성에 대응할 수 있는 통합제어관리 시스템(RMS) 구축을 통해 전력계통 안정성 확보	기업, 대학, 연구소, 협·단체 등	-	-	27
○ 지능형LVDC(저압 직류)기술개발(R&D)	- 지능형 LVDC(저압직류) 수용가 핵심 기술 개발 및 실증을 통한 글로벌 표준 수립	기업, 대학, 연구소, 협·단체 등	-	-	20
○ 신재생에너지원확대 70kV급핵심전기기 기술개발및실증(R&D)	- 신재생에너지의 원활한 계통 접속을 위한 스마트그리드 70kV급 변전소에 적용할 지능형·친환경 전력시스템 개발	기업, 대학, 연구소, 협·단체 등	-	-	18
○ 미래형스마트 그리드 실증(R&D)	- AICBM, 에너지IoT기술을 적용한 국민 체감형 스마트그리드 실증단지조성	기업, 대학, 연구소, 협·단체 등	-	-	68
○ 수상형태양광종합 평가센터구축(R&D)	- 수상형 태양광 시스템의 종합적인 품질 평가를 위한 평가센터 구축 및 실증단지 조성	정부출연기관	-	-	20
○ 수소융복합단지 실증(R&D)	- 수소경제 활성화를 위해 수소 에너지 융복합 실증단지 구축, 대형R&D등 추진기획	기업, 대학, 연구소, 협·단체 등	-	-	17
○ 노후변압기교체지원	- 아파트 노후변압기 교체 비용 지원	한국전력공사	-	-	56

<융자사업>

사 업 명	사 업 내 용	융자대상기관 (융자요건)	융자취급 기 관
합 계			
○ 신재생에너지금융 지원	- 신재생에너지 이용, 생산설비 설치자에 대한 융자지원 - 에너지자립섬 구축, 전기차 및 기타 에너지 신산업에 대한 융자지원	공모 (신재생 설비 설치자 및 신산업분야 투자자)	17개 금융기관

사 업 명	인 수 조 건			융 자 규 모(억원)			
	대하금리 (연리)	대출금리 (연리)	총상환기간 (거치기간)	'17실적 (연말잔액)	'18실적 (연말잔액)	'19계획	
						신규	잔액
합 계				1,080 (6,388)	1,760 (7,570)	2,570	9,726
○ 신재생에너지 금융지원	1.5%	기준금리 -1.25%p	10년 (5년)	1,080 (6,388)	1,760 (7,570)	2,570	9,726

### 3. 기금조성 현황 및 계획

(억원)

		'17(누계)	'18년 실적		'19년 계획		비 고
			당 년	누 계	당 년	누 계	
총 조 성	○출연금	-	-	-	-	-	
	- 정부출연	-	-	-	-	-	
	- 민간출연	-	-	-	-	-	
	○부담금	235,410	21,116	256,526	21,852	278,378	
	○차입금	-	-	-	-	-	
	- 특별회계	-	-	-	-	-	
	- 공공기금	-	-	-	-	-	
	- 한 은	-	-	-	-	-	
	- 통화금융기관	-	-	-	-	-	
	- 비통화금융기관	-	-	-	-	-	
	- 기타민간	-	-	-	-	-	
	- 부문간차입	-	-	-	-	-	
	- 차 관	-	-	-	-	-	
	○운영수입	25,701	1,567	27,268	3,079	30,347	
	- 이자수입	6,896	870	7,766	1,174	8,940	
	- 재화및용역판매수입	3,497	-	3,497	514	4,011	
	- 기 타	15,308	697	16,005	1,391	17,396	
사 용 액	○평가계정	577	-	577	-	577	
	소 계 (A)	261,688	22,683	284,371	24,931	309,302	
	○경상지출	213,430	16,609	230,039	16,617	246,656	
	○정부내부상환	-	-	-	-	-	
	○차입금원금상환	-	-	-	-	-	
	○차입금이자상환	-	-	-	-	-	
	○기금운영비	2,136	268	2,404	63	2,467	
용 액	○평가계정	958	6	964	-	964	
	소 계 (B)	216,524	16,883	233,407	16,680	250,087	
순조성액 (A-B)		45,164	5,800	50,964	8,251	59,215	

#### 4. 자산 보유 현황

(억원)

구 분	'17년말(잔액)	'18년말(잔액)	'19년말(추정)
합 계	45,164	50,964	59,215
○ 금융자산	9,867	7,367	15,980
- 한은예치	1	1	-
- 통화금융기관예치	1,800	-	1,517
- 비통화금융기관예치	2,340	547	5,483
- 국채매입	-	-	-
- 국채외 채권매입	-	-	-
- 주식매입	-	-	-
- 기타 민간예치	5,726	6,819	8,980
○ 정부내부거래	33,000	41,300	40,300
- 타회계예탁	-	-	-
- 타기금예탁 (공공자금관리기금예탁분)	33,000	41,300	40,300
- 부문간예탁	-	-	-
○ 부동산	-	-	-
- 토 지	-	-	-
- 건 물	-	-	-
- 기 타	-	-	-
○ 기타자산(미수수익)	2,297	2,297	2,935

#### 5. 지원체계

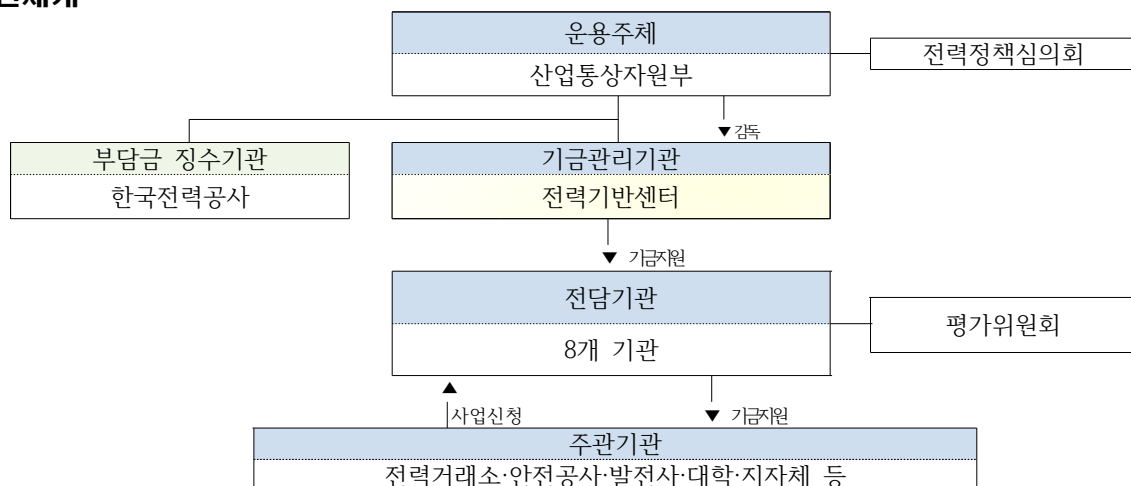

## 53. 정보통신진흥기금

(IT Promotion Fund)

### 1. 기금 개요

(1) 설치근거 / 목적	○ 근거 : 정보통신산업 진흥법 제41조(정보통신진흥기금의 설치) ○ 목적 : 정보통신의 진흥을 지원하기 위해 정보통신진흥기금을 설치			
(2) 설치연도	2005년 <sup>3)</sup>	(3) 운용개시연도	2005년	
(4) 주무부처	과학기술정보통신부	(5) 관리주체	과학기술정보통신부	
(6) 조성재원 (조항)	○ 정부의 출연금 또는 융자금 ○ 전파법에 의한 주파수할당대가 ○ 기금운용 등에 따른 수익금 ○ 차입금과 그 밖의 수입금			
(7) 기금의 용도 (조항)	○ 정보통신에 관한 연구개발사업 ○ 정보통신관련 표준의 개발·제정 및 보급사업 ○ 정보통신관련 인력의 양성사업 ○ 정보통신산업의 기반조성을 위한 사업 ○ 전파법에 의한 주파수할당대가 반환금 등			
(8) 여유자금 운용범위	○ 금융기관(채신관서 포함)에의 위탁 ○ 공공자금관리기관에의 예탁 ○ 연기금투자펀드에의 예탁			
(9) 회계방식	○ 국가회계기준 적용			
(10) 기금관리방식	직접관리	부서명 : 과학기술정보통신부 정보통신정책과 (Tel : 02-2110-2961)		
	위탁관리	기관명 : 한국방송통신전파진흥원 기금운용본부 (Tel : 061-350-1230)		
		인력규모 : 12명		
(11) 위탁 관리시 관리비지급방식	부서운영비지급 방식 (지급규모, 백만원)	‘17실지급	‘18실지급	‘19계획
		20,635	21,062	22,478
	대하.대출 금리차 지원방식 (대하: %, 대출: %)	‘17실지급	‘18실지급	‘19계획
		-	-	-

3) '93년 1월 기금설치 이후 '96년 1월부터 정보화촉진기금으로 개편하여 일반 및 연구개발계정으로 구분·운용해오다가 '05년 1월부터 현재의 정보통신진흥기금으로 개편함(기존 정보화촉진기금의 연구개발계정만 승계, 일반계정은 폐지)

## 2. 기금운용 현황

(1) 기금운용 총괄표

(억원)

수 입 ( 조 달 )				지 출			
항 목	'17실적	'18실적	'19계획	항 목	'17실적	'18실적	'19계획
합 계	7,899	12,128	13,066	합 계	7,899	12,128	13,066
○ 자체수입	5,424	10,398	7,230	○ 사업비	5,965	6,384	8,704
- 법정부담금	4,460	9,354	6,101	- 경상사업	5,565	6,034	8,434
- 재산수입	27	36	69	- 용자사업	400	350	270
· 정부출자수입	-	-	-				
· 이자수입	27	36	69	○ 기금운영비	206	211	225
- 기타경상이전수입	399	408	497	- 인건비	100	105	114
- 용자원금회수	538	600	563	- 기금관리비	106	106	111
○ 정부내부수입	1,527	1,003	44	○ 정부내부지출	1,000	-	2,500
공자예탁원금회수	1,500	1,000	-	- 공자기금예탁	1,000	-	2,500
공자예탁이자회수	27	3	44				
○ 여유자금회수	948	727	5,792	○ 여유자금운용	728	5,533	1,637
통화금융기관예치금회수	150	-	1,742	통화금융기관예치	-	1,615	920
비통화금융기관예치금회수	798	727	4,050	비통화금융기관예치	728	3,918	717

(2) 사업별 지원 현황

<경상사업>

사 업 명	사 업 내 용	지원대상	실적 및 계획 (당년, 억원)		
			'17	'18	'19
합 계			5,965	6,384	8,704
○ 정보통신방송기반조성	- 주파수활용여건조성	대학, 연구소, 협회, 기업체 등	-	-	6
○ SW산업활성화	- 신산업융합원천기술		226	266	920
	- 스마트화기술개발		303	179	92
○ 인터넷융합산업	- 인터넷이용환경고도화		25	21	43
	- 스마트화산업기반확충		87	148	1,358
	- AI기술개발		351	318	568
	- 콘텐츠디바이스기술개발		-	-	78
	- ICT사업화지원		861	787	368
○ 정보통신융합산업	- ICT인력양성		507	547	521
	- 정보화 및 정책지원		89	-	-
	- ICT표준화 및 인증		332	408	421
	- ICT산업기반확충		118	304	443
	- SW디지털콘텐츠기술개발		1,341	1,369	1,226
○ SW산업진흥	- SW융합인력양성		506	581	1,145
	- SW산업경쟁력강화		899	809	879
○ 정보보호및활용	- 정보보호기술개발		-	618	619
	- 정보보호산업기반확충		-	-	17
○ 전파활용서비스산업	- 전파방송산업활성화		29	29	-
○ 정보통신방송산업진흥	- 스마트융합프로젝트		291	-	-

<융자사업>

사 업 명	사 업 내 용	융자대상기관 (융자요건)	융자취급 기 관
○ 정보통신방송 산업진흥	○ 정보통신응용기술개발지원(융자)	○ ICT기술개발을 희망하는 중소기업 등	○ 중소기업은행 등 19개 금융기관

사 업 명	인 수 조 건			융 자 규 모(억원)			
	대하금리 (연리)	대출금리 (연리)	총상환기간 <sup>1)</sup> (거치기간)	'17실적 (연말잔액)	'18실적 (연말잔액)	'19계획	
합 계				400 (1,802)	350 (1,552)	270	1,259
○ 정보통신응용 기술개발지원 (융자)	· 일반담보 : 대출금리 -1.05% · 기술담보 : 대출금리 -1.55%	당분기 공자기금 융자계정 신규대출 금리-1%	5년 (2년)	400 (1,802)	350 (1,552)	270	1,259

1) 총상환기간 = 거치기간 + 상환기간이며, 거치기간을 괄호안에 별도 기재



### 3. 기금조성 현황 및 계획

(억원)

		'17(누계)	'18년 실적		'19년 계획		비 고
			당 년	누 계	당 년	누 계	
총 조 성	○출연금	4,952	-	4,952	-	4,952	
	- 정부출연	4,952	-	4,952	-	4,952	
	- 민간출연	-	-	-	-	-	
	○부담금	109,849	9,354	119,203	6,101	125,304	
	○차입금	-	-	-	-	-	
	- 특별회계	-	-	-	-	-	
	- 공공기금	-	-	-	-	-	
	- 한 은	-	-	-	-	-	
	- 통화금융기관	-	-	-	-	-	
	- 비통화금융기관	-	-	-	-	-	
	- 기타민간	-	-	-	-	-	
	- 부문간차입	-	-	-	-	-	
	- 차 관	-	-	-	-	-	
	○운영수입	30,942	447	31,389	609	31,998	
	- 이자수입	13,849	39	13,888	112	14,000	
	- 재화및용역판매수입	-	-	-	-	-	
	- 기 타	17,093	408	17,501	497	17,998	
	○평가계정	1	-	1	-	1	
	소 계 (A)	145,745	9,801	155,546	6,710	162,256	
사 용 액	○경상지출	138,828	6,034	144,862	8,434	153,296	
	○정부내부상환	-	-	-	-	-	
	○차입금원금상환	-	-	-	-	-	
	○차입금이자상환	-	-	-	-	-	
	○기금운영비	3,389	211	3,600	225	3,825	
	○평가계정	-	-	-	-	-	
	소 계 (B)	142,217	6,245	148,462	8,659	157,121	
순조성액 (A-B)		3,528	3,556	7,084	△1,949	5,135	

#### 4. 자산 보유 현황

(억원)

구 분	'17년말(잔액)	'18년말(잔액)	'19년말(추정)
합 계	3,776	7,505	5,393
○ 금융자산	2,475	7,036	2,544
- 한은예치	-	-	-
- 통화금융기관예치	-	1,615	-
- 비통화금융기관예치	729	3,919	1,396
- 국채매입	-	-	-
- 국채외 채권매입	-	-	-
- 주식매입	-	-	-
- 기타 민간예치	1,746	1,502	1,148
○ 정부내부거래	1,000	-	2,500
- 타회계예탁	-	-	-
- 타기금예탁	1,000	-	2,500
(공공자금관리기금예탁분)	1,000	-	2,500
- 부문간예탁	-	-	-
○ 부동산	-	-	-
- 토 지	-	-	-
- 건 물	-	-	-
- 기 타	-	-	-
○ 기타자산(미수수익)	301	469	349

#### 5. 지원체계

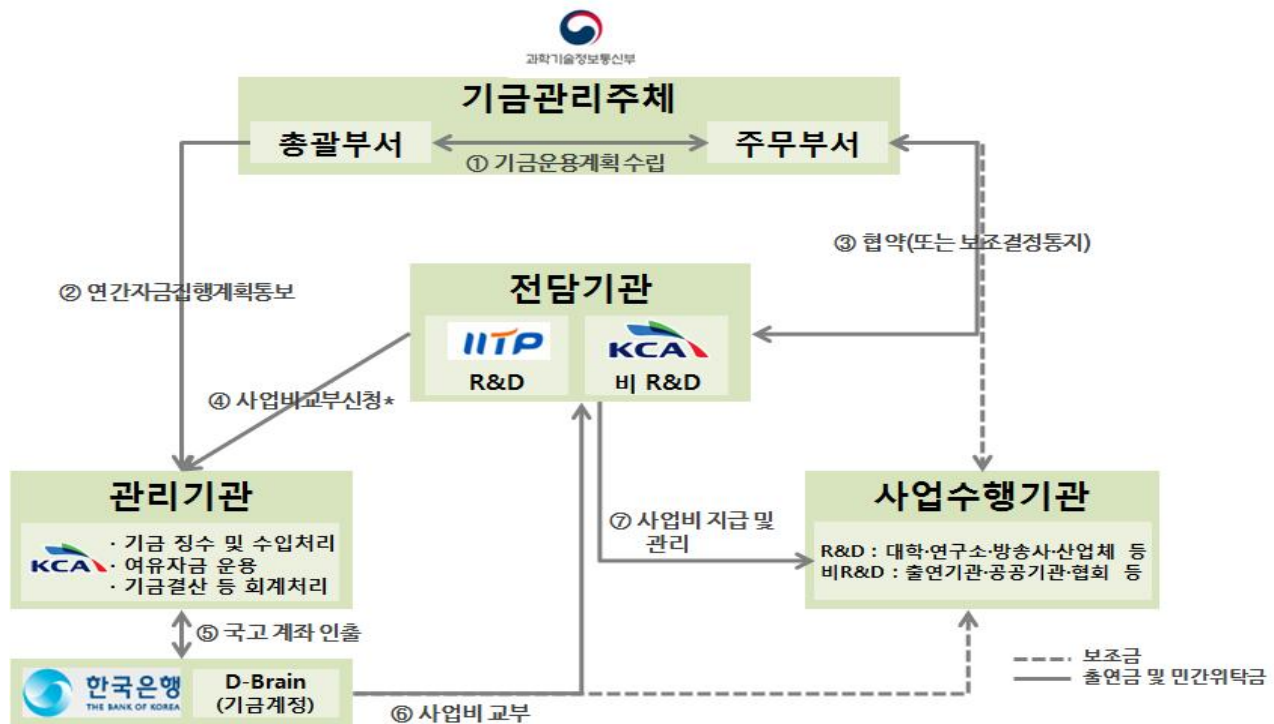

## 54. 주택도시기금

(National Housing & Urban Fund)

### 1. 기금 개요

(1) 설치근거 / 목적	○ 근거 : 주택도시기금법 제3조 ○ 목적 : 주거복지 증진과 도시재생 활성화를 지원함으로써 국민의 삶의 질 향상에 이바지함			
(2) 설치연도	1981년	(3) 운용개시연도	1981년	
(4) 주무부처	국토교통부	(5) 관리주체	국토교통부	
(6) 조성재원 (조항)	○ 「주택도시기금법」제5조 - 자체재원 : 대출금 회수, 이자수입 등 ○ 「주택도시기금법」제7조, 시행령 제4조 및 제5조, 「주택법」제75조 등 - 차입금 : 국민주택채권, 기타민간예수금(청약저축) 등 ○ 「공공자금관리기금법」 제4조, 「주택도시기금법」 제23조 제3항 등 - 정부내부지출 : 농특·공자기금 예수금, 복권기금전입금 등			
(7) 기금의 용도 (조항)	○ 「주택도시기금법」 제9조 - 국민주택의 건설 및 국민주택건설을 위한 대지조성사업 - 정비사업 용자 및 도시재생사업에 대한 출자, 투자, 용자 - 예탁금·국민주택채권·청약저축·차관자금 등의 원리금 상환			
(8) 여유자금 운용범위	○ 「주택도시기금법」 제9조제4항 및 시행령 제17조 - 현금성 및 유동성 : MMDA, MMF 등 - 중장기 : 정기예금, Wrap, 연기금투자상품 등			
(9) 회계방식	○ 국가회계기준			
(10) 기금관리방식	직접관리	부서명 : 국토교통부 주택기금과(Tel : 044-201-3339)		
	위탁관리	기관명 : 주택도시보증공사 기금사업본부(Tel : 051-998-2213)		
		인력규모 : 163명(주택도시보증공사 기금사업본부 현원)		
(11) 위탁 관리시 관리비지급방식	부서운영비지급 방식 (지급규모, 백만원)	‘17실지급	‘18실지급	‘19계획
		255,657	249,121	170,058
	대하·대출 금리차 지원방식 (대하: %, 대출: %)	‘17실지급	‘18실지급	‘19계획
		-	-	-

## 2. 기금운용 현황

(1) 기금운용 총괄표

(억원)

수입(조달)				지출			
항목	'17실적	'18실적	'19계획	항목	'17실적	'18실적	'19계획
합계	665,294	694,532	773,938	합계	665,294	694,532	773,938
○ 자체수입	131,029	126,723	159,835	○ 사업비	213,872	234,316	235,059
- 재산수입	27,436	28,396	33,978	- 경상사업	27,487	34,495	49,377
.정부출자수입	3,256	3,546	3,775	- 용자사업	186,385	199,821	185,682
.법정부담금	-	-	11				
.이자수입	24,180	24,850	30,192				
- 경상이전수입	529	1,462	470	○ 기금운영비	6	9	8
.재건축부담금및기타	529	1,462	470	- 인건비	-	-	-
- 재화및용역판매수입	649	728	500	- 기타운영비	6	9	8
.잡수입	649	728	500				
- 용자원금회수	102,415	96,137	124,887				
○ 정부내부수입	257,897	297,431	302,109	○ 정부내부지출	82,322	94,533	91,150
- 일반회계전입	9,238	10,380	16,397	- 공자기금예수원금상환	834	508	305
- 복권기금전입	5,504	5,504	5,927	- 공자기금예수원금상환	21	17	12
- 기금예탁원금회수	57,203	102,017	95,535	- 공자기금예수원금상환	-	100	-
- 기금예탁이자수입	1,667	1,974	2,912	- 공자기금예수원금상환	-	4	-
- 예수금	183,270	170,808	175,464	- 사학진흥기금예탁금	442	2,156	495
.기타민간예수금	183,270	170,708	175,464	- 공공자금관리기금예탁금	80,000	85,000	84,300
.기금예수금	-	100	-	- 복권기금반환금	9	-	164
- 타계정전입금	1,015	6,749	5,874	- 도시계정으로의전출금	1,015	6,749	5,874
○ 차입금	143,421	151,162	150,000	○ 차입금원금상환	218,465	253,410	269,322
- 국공채발행	143,421	151,162	150,000	- 국공채원금상환	88,975	112,661	122,427
				- 기타민간예수금원금상환	129,490	140,749	146,895
				○ 차입금이자상환	21,894	22,374	20,864
				- 국공채이자상환	15,141	14,236	13,196
				- 기타민간예수금이자상환	6,753	8,138	7,668
○ 기타여유자금회수	132,947	119,216	161,994	○ 기타여유자금운용	128,735	89,890	157,535
- 통화금융기관회수	9,489	14,210	21,600	- 통화금융기관예치	14,210	14,804	15,100
- 비통화금융기관회수	123,459	105,006	140,394	- 비통화금융기관예치	114,455	74,999	142,135
- 기타민간회수	-	-	-	- 기타	70	86	300

(2) 사업별 지원 현황

<경상사업>

사 업 명	사 업 내 용	지원대상	실적 및 계획 (당년, 억원)		
			'17	'18	'19
합 계			27,487	34,495	49,377
○다가구매입임대출자	- 매입임대사업비의 일부를 지원	LH, 지자체 등	6,517	9,074	13,547
○전세임대경상보조	- 전세임대사업 필요경비 보조	LH, 지자체 등	753	909	757
○주택금융신용보증기금출연	- 주택금융신용보증기금출연금 지급	한국주택금융공사	1,094	1,135	1,002
○국민임대출자	- 국민임대주택건설을 위한 재정지원	LH, 지자체 등	988	1,531	3,571
○영구임대출자	- 영구임대주택건설을 위한 재정지원	LH, 지자체 등	869	643	2,768
○행복임대출자	- 행복주택건설을 위한 재정지원	LH, 지자체 등	9,315	7,346	9,951
○임대주택리츠출자	- 임대주택리츠 조성에 대한 재정지원	임대주택리츠	4,443	7,829	13,112
○주택도시보증공사출자	- 정책보증사업 추진을 위한 재정지원	주택도시보증공사	-	700	-
○도시재생지원출자	- 도시재생 사업을 위한 재정지원	도시재생사업자	50	1,441	933
○도시재생사업지원	- 도시재생지원기구 업무위탁비 등	도시재생지원기구	-	23	133
○이차보전지원	- 생초자금, 다담돌유동화분 등 이차보전	수탁은행 등	901	1,372	1,903
○재건축과이익배분지원	- 재건축초과이익부담금 지자체 배분	지자체	-	-	-
○위탁수수료	- 수탁은행 기금대출 등 취급수수료	각 수탁기관	2,557	2,491	1,701

<용자사업>

사 업 명	사 업 내 용	용자대상기관 (용자요건)	용자취급 기 관
○구입자금용자	- 무주택세대주를 위한 주택구입자금 지원	개인수요자	수탁은행
○전세자금용자	- 저소득무주택자를 위한 전세자금 지원	개인수요자	수탁은행, LH 등
○국민임대용자	- 국민임대주택 건설을 위한 지원	지자체, LH	수탁은행
○행복주택용자	- 행복주택 건설을 위한 지원	지자체, LH	수탁은행
○공공임대용자	- 공공임대주택 건설을 위한 지원	지자체, LH, 임대사업자	수탁은행
○다가구매입임대용자	- 다가구매입임대주택 건설을 위한 지원	지자체, LH	수탁은행
○도시재생지원용자	- 도시재생 사업을 위한 지원	도시재생사업자 등	주택도시보증공사
○기타	- 분양주택건설, 주거환경개선을 위한 지원	지자체, LH, 임대사업자	수탁은행

사 업 명	인 수 조 건			용 자 규 모(억원)			
	대하금리 (연리)	대출금리 (연리)	총상환기간 <sup>1)</sup> (거치기간)	'17실적 (연말잔액)	'18실적 (연말잔액)	'19계획	
						신규	잔액
합 계				959,947	1,056,406	185,682	887,489
○국민임대		1.8	45년(30)	234,144	247,065	23,882	246,786
○공공임대		2.3~4.0	30년(10)	196,005	202,648	15,442	202,736
○민간임대		2.0~4.0	4~12년(만기상환)	14,953	34,193	14,525	36,987
○행복주택		1.8	45년(30)	25,306	34,042	13,269	34,234
○공공분양		3.6~3.8	3년	17,059	10,513	3,005	10,413
○주택구입전세자금		2.00~3.15	10년(0.1)~30년(0.1)	357,268	379,045	78,442	333,317
○기존주택전세임대		1.0~2.0	1년	113,282	145,978	29,073	15,861
○주거환경개선 등		1.2~1.8	6년~20년(1.5)	1,466	569	3,100	4,678
○도시재생지원용자 등		1.5~2.2	5년~13년	463	2,353	4,944	2,477

### 3. 기금조성 현황 및 계획

(억원)

		'17(누계)	'18년 실적		'19년 계획		비 고
			당 년	누 계	당 년	누 계	
총 조 성	○출연금	83,030	10,380	93,410	16,397	109,807	
	- 정부출연	83,030	10,380	93,410	16,397	109,807	
	- 민간출연	-	-	-	-	-	
	○부담금	200	-	200	11	211	
	○차입금	3,639,281	327,373	3,966,654	331,391	4,298,045	
	- 특별회계	5,713	-	5,713	-	5,713	
	- 복권기금	231,297	5,504	236,801	5,927	242,728	
	- 한 은	-	-	-	-	-	
	- 통화금융기관	6,750	-	6,750	-	6,750	
	- 비통화금융기관	-	-	-	-	-	
	- 기타민간	3,395,521	321,870	3,717,391	325,464	4,042,855	
	- 부문간차입	-	-	-	-	-	
	- 차 관	-	-	-	-	-	
	○운영수입	2,165,082	32,560	2,197,643	37,851	2,235,494	
	- 민간이자수입	616,117	24,850	640,967	30,192	671,159	
	- 정부내부이자수입	4,086	1,974	6,060	2,912	8,972	
	- 자산매각수입	3,780	-	3,780	-	3,780	
	- 기 타	1,541,099	5,737	1,546,836	4,747	1,551,583	
	○평가계정	-	-	-	-	-	
	소 계 (A)	5,887,593	370,313	6,257,907	385,650	6,643,557	
사 용 액	○경상지출	259,397	31,981	291,378	47,543	338,921	
	○정부내부상환	334,222	629	334,851	481	335,331	
	○차입금원금상환	2,124,028	253,410	2,377,438	269,322	2,646,760	
	○기금운영비	168,978	2,523	171,501	1,841	173,342	
	○평가계정	706	-	706	-	706	
	소 계 (B)	2,887,331	288,543	3,175,874	319,187	3,495,060	
순조성액 (A-B)		3,000,262	81,771	3,082,033	66,463	3,148,496	

#### 4. 자산 보유 현황

(억원)

구 분	'17년말(잔액)	'18년말(잔액)	'19년말(추정)
합 계	1,633,460	1,721,227	1,799,998
○ 금융자산	1,516,786	1,619,435	1,708,781
- 한은예치	-	-	-
- 통화금융기관예치	14,210	13,486	10,000
- 비통화금융기관예치	398,220	374,793	415,067
- 국채매입	-	-	-
- 국채외 채권매입	1,300	1,300	1,300
- 주식매입	180,499	203,967	238,005
- 기타 민간예치	922,557	1,025,889	1,044,409
○ 정부내부거래	114,766	99,904	89,165
- 타회계예탁	-	-	-
(○○회계예탁분)	-	-	-
- 타기금예탁	114,766	99,904	89,165
(공공자금관리기금예탁분)	102,000	95,801	80,000
- 부문간예탁	-	-	-
○ 부동산	-	-	-
- 토 지	-	-	-
- 건 물	-	-	-
- 기 타	-	-	-
○ 기타자산(미수수익)	1,908	1,888	2,052

#### 5. 지원체계

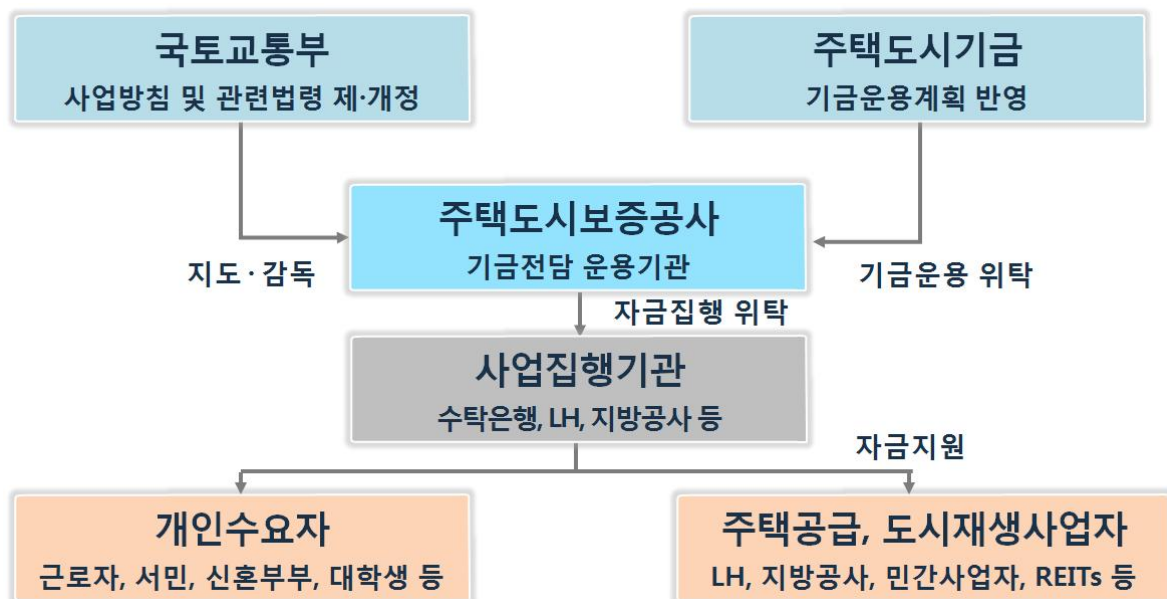

## 55. 중소기업창업및진흥기금

(Fund for Establishment & Promotion of SMEs)

### 1. 기금 개요

(1) 설치근거 / 목적	○ 근거 : 중소기업진흥에 관한 법률 (제63조) ○ 목적 : 중소기업의 창업촉진, 산업의 균형있는 발전과 산업기반의 구축, 경영기반 확충 및 구조고도화에 필요한 재원의 확보			
(2) 설치연도	1978년	(3) 운용개시연도	1979년	
(4) 주무부처	중소벤처기업부	(5) 관리주체	중소기업진흥공단	
(6) 조성재원 (조항)	○ 법 제64조(기금의조성) 1. 정부 또는 지방자치단체의 출연금 및 융자금 2. 정부 또는 지방자치단체 외의 자의 출연금 및 융자금 3. 채권발행 조성자금 및 복권수익금, 공자기금 예수금 4. 기금운용 수익금 등			
(7) 기금의 용도 (조항)	○ 법 제67조(기금의 사용 등) 1. 창업기업지원, 신성장기반 등 융자지출 2. 연수사업, 창업성공패키지 등 경상지출 3. 전산시스템구축, 중소기업모태조합출자 등 자본지출 * 사용 용도는 사업으로 지정하고 있으나 요약시 위 내용과 같음			
(8) 여유자금 운용범위	○ 중소기업지원사업 수행과정에서 일시적으로 보유하는 대기성 자금			
(9) 회계방식	○ 국가회계기준			
(10) 기금관리방식	직접관리	부서명 : 중소기업진흥공단 기금관리실 (Tel : 055-751-9431~9)		
	위탁관리	기관명 : (Tel : - )		
		인력규모 : 명(본부 명, 일선기관 명)		
(11) 위탁 관리시 관리비지급방식	부서운영비지급 방식 (지급규모, 백만원)	‘16실지급	‘17실지급	‘18계획
		-	-	-
	대하.대출 금리차 지원방식 (대하: %, 대출: %)	‘16실지급	‘17실지급	‘18계획
		-	-	-



## 2. 기금운용 현황

(1) 기금운용 총괄표

(억원)

수 입 ( 조 달 )				지 출			
항 목	'17실적	'18실적	'19계획	항 목	'17실적	'18실적	'19계획
합 계	98,978	89,510	79,623	합 계	98,978	89,510	79,623
○ 자체수입	43,179	37,437	35,460	○ 사업비	55,932	50,607	40,880
- 법정부담금	35	27	-	- 경상사업	1,208	1,800	1,678
- 사업수입	137	112	106	- 자본지출	8,374	4,657	2,502
- 용자원금회수	39,570	34,099	31,926	- 용자사업	46,350	44,150	36,700
- 용자이자수입	3,147	2,965	3,119				
- 기타경상이전수입	278	234	309				
- 관유물매각대	12	-	-	○ 기금운영비	1,027	1,075	1,188
				- 인건비	796	841	905
				- 기타운영비	231	234	283
○ 정부내부수입	21,436	10,726	8,305	○ 정부내부지출	207	338	330
- 일반회계전입	13,013	9,937	7,760	- 공자예수원금상환	27	12	-
- 복권기금전입	423	489	545	- 공자예수이자상환	180	326	330
- 공자기금예수	8,000	300	-				
○ 차입금	34,231	41,300	35,795	○ 차입금원금상환	38,300	34,100	33,731
- 기타민간차입	34,231	41,300	35,795	- 기타민간차입원금상환	38,300	34,100	33,731
				○ 차입금이자상환	3,449	3,210	3,494
				- 기타민간차입이자상환	3,449	3,210	3,494
○ 기타여유자금회수	132	47	63	○ 기타여유자금운용	63	180	-
- 통화금융기관회수	132	47	63	- 통화금융기관예치	63	180	-

(2) 사업별 지원 현황

<경상사업>

사 업 명	사 업 내 용	지원대상	실적 및 계획 (당년, 억원)		
			'17	'18	'19
합 계			1,208	1,800	1,678
○정책자금지원 성과향상	- 종합진단을 통하여 중소기업에 위한 각종 지원시책을 맞춤 연계지원 등	중소기업	126	131	129
○해외산업협력지원	- 해외협력네트워크 구축 및 강화, 국제회의 개최 및 참가 등	중소기업	29	24	16
○수출인큐베이터	- 중소기업의 수출애로 해결 및 해외시장 개척지원	중소기업	105	108	130
○지역중소기업 수출마케팅	- 국내중소기업의 해외시장개척 및 해외 바이어 맞춤형 매칭	중소기업	17	15	18
○온라인수출플랫폼	- 온라인 마케팅지원을 통한 판로애로 해결 및 수출경쟁력 강화	중소기업	47	38	34
○사업전환촉진	- 중소기업의 사업전환 이행 지원 및 성공률 제고	중소기업	12	12	12
○레저장비산업 개발지원	- 자전거모터보트산업육성을 통한 내수확대 및 수출산업화 도모	중소기업	25	22	21
○연수사업	- 중소기업재직자 전문 연수원 운영을 통해 중소기업의 인재양성을 지원	중소기업	190	184	169
○중소기업정보제공	- 국내외 중소기업 관련정보 제공 및 시책자료 발간	중소기업	21	21	23
○창업성공패키지	- 창업 전 단계를 패키지 방식으로 일괄 지원하여 초기 창업기업의 창업 성공률 제고	창업초기 중소기업	498	1,019	922
○기업인력애로센터 활용 청년취업 지원	- 청년장병 등 청년 구직자 직무교육 및 중소기업 취업 연계를 통해 청년 구직난 및 중소기업 구인난 해소	중소기업	-	81	77
○기술료사업	- 정부R&D 사업의 성공보수로 징수한 기술료를 통한 R&D 재투자 및 사업화 촉진	중소기업	120	127	127
○중기제품거래 활성화	- 우수 중소기업 제품의 사전·사후 마케팅 및 간접광고 지원	중소기업	18	18	-

<자본지출>

사 업 명	사 업 내 용	실적 및 계획 (당년, 억원)		
		'17	'18	'19
합 계		8,374	4,657	2,502
○중소기업 모태조합출자	- 모태조합 출자를 통하여 창업 활성화 및 민간투자자금 유치	8,300	4,500	2,400
○전산시스템구축	- 노후 전산장비 교체, 차세대시스템 도입 등 전산 인프라 구축	69	48	37
○충청연수원 건립	- 충청권의 창업활성화와 재직자 직무능력 향상을 위해 연수원 건립	5	109	65

<융자사업>

사 업 명	사 업 내 용	융자대상기관 (융자요건)	융자취급 기 관
합 계			
○창업기업자금(융자)	- 중소기업창업지원법에 의한 창업자 및 창업을 준비중인 자, 만 39세 이하 청년 창업자에 시설 및 운전자금 융자	창업초기 중소기업	중진공 및 금융기관
○투융자복합금융자금	- 기술성과 미래성장성이 우수한 중소기업에 융자와 투자를 복합하여 시설 및 운전자 금 지원	중소기업	중진공
○신시장진출지원자금 (융자)	- 중소기업이 보유한 우수 기술·제품의 글 로벌화 촉진 및 수출인프라 조성을 위 한 생산설비 및 운전 자금 융자	중소기업	중진공
○신성장기반자금(융자)	- 혁신성장 중소기업의 생산성향상, 고부 가가치화 등 경쟁력 강화에 필요한 시설 및 운전자금 융자	중소기업	중진공 및 금융기관
○긴급경영안정자금(융자)	- 일시적인 자금 수급에 어려움을 겪는 중 소기업에 운전자금 융자	중소기업	중진공
○재도약지원자금(융자)	- 재도약(사업전환, 구조개선, 재창업) 중 소기업에 시설 및 운전자금 융자	중소기업	중진공 및 금융기관

사 업 명	인 수 조 건			용 자 규 모(억원)			
	대하금리 (연리)	대출금리 (연리)	총상환기간 (거치기간)	'17실적 (연말잔액)	'18실적 (연말잔액)	'19계획	
						신규	잔액
합 계				143,437	155,291	36,700	164,068
○창업기업자금 (용자)	1.00	2.00	10 (4)	60,017	67,983	20,800	76,559
○신시장진출지원 자금(용자)	-	2.30	10 (4) (내수기업의 수출기업화 5(2))	14,552	16,426	1,800	15,272
○재도약지원자금 (용자)	1.30	2.30	10 (4)	8,933	9,970	2,300	10,477
○신성장기반자금 (용자)	1.80	2.80 (제조현장 스마트 등 2.30)	10 (4)	44,369	45,456	8,800	46,083
○긴급경영안정 자금(용자)	-	2.80	5 (2)	10,045	9,349	1,000	8,668
○투융자복합 금융사업	-	별도금리	5 (3)	5,521	6,107	2,000	7,009

### 3. 기금조성 현황 및 계획

(억원)

		'17(누계)	'18년 실적		'19년 계획		비 고
			당 년	누 계	당 년	누 계	
총 조 성	○출연금	95,618	10,426	106,044	8,305	114,349	
	- 정부출연	95,437	9,937	105,374	8,305	113,679	
	- 민간출연	181	-	181	-	181	
	○부담금	3,824	27	3,851	-	3,851	
	○차입금	638,147	41,600	679,747	35,795	715,542	
	- 특별회계	81,334	-	81,334	-	81,334	
	- 공공기금	18,000	300	18,300	-	18,300	
	- 한 은	-	-	-	-	-	
	- 통화금융기관	10,291	-	10,291	-	10,291	
	- 비통화금융기관	-	-	-	-	-	
	- 기타민간	528,522	41,300	569,822	35,795	605,617	
	- 부문간차입	-	-	-	-	-	
	- 차 관	-	-	-	-	-	
	○운영수입	156,353	3,357	159,710	3,598	163,308	
	- 이자수입	114,305	2,965	117,270	3,119	120,389	
	- 재화및용역판매수입	8,122	93	8,215	88	8,303	
	- 기 타	33,926	299	34,225	391	34,616	
	○평가계정	-	-	-	-	-	
	소 계 (A)	893,942	55,410	949,352	47,698	997,050	
사 용 액	○경상지출	77,250	6,457	83,707	4,180	87,887	
	○정부내부상환	109,082	338	109,420	331	109,751	
	○차입금원금상환	411,580	34,100	445,680	33,731	479,411	
	○차입금이자상환	104,558	3,210	107,768	3,494	111,262	
	○기금운영비	16,600	1,075	17,675	1,188	18,863	
	○평가계정	-	-	-	-	-	
	소 계 (B)	719,071	45,180	764,251	42,924	807,175	
순조성액 (A-B)		174,883	△10,230	164,653	△4,774	159,879	

#### 4. 자산 보유 현황

(억원)

구 분	'17년말(잔액)	'18년말(잔액)	'19년말(추정)
합 계	169,971	181,145	183,214
○ 금융자산	166,546	177,511	179,587
- 한은예치	-	-	-
- 통화금융기관예치	506	1,362	1,195
- 비통화금융기관예치	-	-	-
- 국채매입	-	-	-
- 국채외 채권매입	-	-	-
- 주식매입	25,686	30,128	30,128
- 기타 민간예치	140,354	146,021	148,264
○ 정부내부거래	-	-	-
- 타회계예탁	-	-	-
- 타기금예탁	-	-	-
(공공자금관리기금예탁분)	-	-	-
- 부문간예탁	-	-	-
○ 부동산	2,211	2,460	2,571
- 토 지	720	1,048	1,048
- 건 물	1,491	1,344	1,340
- 기 타	-	68	183
○ 기타자산(미수수익)	1,214	1,174	1,056

#### 5. 지원체계

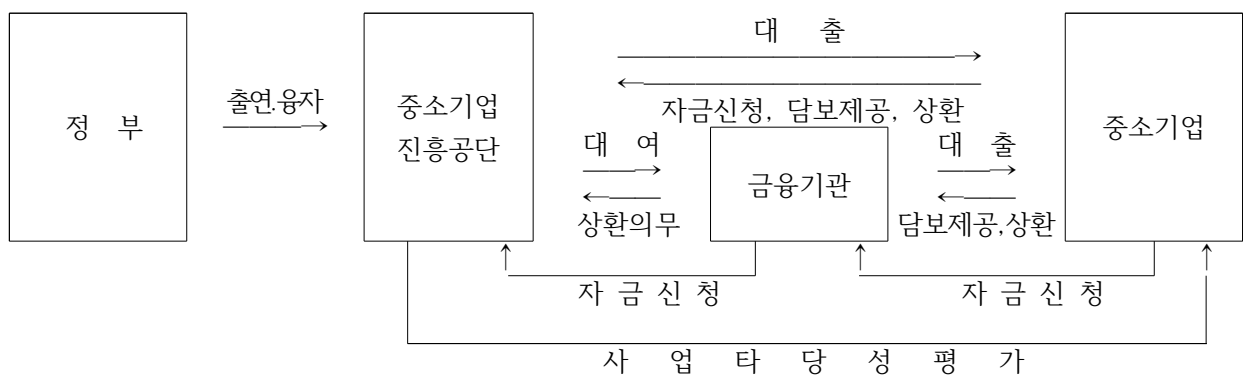

## 56. 지역신문발전기금

(Local Press Commission Fund)

### 1. 기금 개요

(1) 설치근거 / 목적	○ 근거 : 지역신문발전지원특별법 제13조 ○ 목적 : 지역신문의 건전한 발전기반을 조성하여 여론의 다원화, 민주주의 실현 및 지역사회의 균형발전에 이바지			
(2) 설치연도	2004년	(3) 운용개시연도	2005년	
(4) 주무부처	문화체육관광부	(5) 관리주체	문화체육관광부 장관	
(6) 조성재원 (조항)	○ 지역신문발전지원 특별법 제13조 2항 - 정부의 출연금 - 다른 기금으로부터의 전입금 - 개인 또는 법인으로부터의 기부금품 - 기금의 운용으로 생기는 수익금 - 그 밖에 대통령령이 정하는 수입금			
(7) 기금의 용도 (조항)	○ 지역신문발전지원 특별법 제15조 - 지역신문의 경영여건 개선을 위한 지원 - 지역신문의 유통구조 개선에 관한 지원 - 지역신문의 발전을 위한 인력양성 및 교육·조사·연구 - 지역신문의 정보화 지원 - 그 밖에 지역신문의 경쟁력 강화와 공익성 제고를 위하여 필요한 사업으로서 대통령령으로 정하는 사업			
(8) 여유자금 운용범위	○ 금융기관 예치 및 연기금투자			
(9) 회계방식	○ 국가회계			
(10) 기금관리방식	직접관리	부서명 : 부처명 해당과명 (Tel : 지역번호-****-****)		
	위탁관리	기관명 : 한국언론진흥재단 (Tel : 02-2001-7821)		
		인력규모 : 4 명(본부 4 명, 일선기관   명)		
(11) 위탁 관리시 관리비지급방식	부서운영비지급 방식 (지급규모, 백만원)	‘17실지급	‘18실지급	‘19계획
		567	560	593
	대하.대출 금리차 지원방식 (대하: %, 대출: %)	‘17실지급	‘18실지급	‘19계획
		-	-	-

## 2. 기금운용 현황

### (1) 기금운용 총괄표

(억원)

수 입 ( 조 달 )				지 출			
항 목	'17실적	'18실적	'19계획	항 목	'17실적	'18실적	'19계획
합 계	101	98	87	합 계	101	98	87
○ 자체수입	3	5	2	○ 사업비	82	74	72
- 이자수입	1	1	2	- 경상사업	82	74	72
- 기타	2	4	-				
				○ 기금운영비	6	6	6
				- 인건비	3	3	3
				- 기타운영비	3	3	3
○ 정부내부수입	82	80	80	○ 정부내부지출	-	-	-
- 일반회계전입	82	80	80				
○ 차입금	-	-	-	○ 차입금원금상환	-	-	-
				○ 차입금이자상환	-	-	-
○ 기타여유자금회수	16	13	5	○ 기타여유자금운용	13	18	9
- 통화금융기관회수	16	13	5	- 통화금융기관예치	13	18	9

### (2) 사업별 지원 현황

#### <경상사업>

사 업 명	사 업 내 용	지원대상	실적 및 계획 (당년, 억원)		
			'17	'18	'19
합 계			82	74	72
○ 지역신문발전지원	- 기획취재지원	지역신문발전기금 우선지원대상사	12	9	7
	- 지역여론활성화지원	지역신문 종사자 및 언론 전공 대학생, 언론 관련 기관 및 단체 등/ 지역신문발전기금 우선지원대상사	13	11	11
	- 조사연구및연수교육	언론관련 학회 및 연구소 등/ 지역신문(일·주간) 종사자 등	3	4	3
	- 기사자료디지털화지원	지역신문발전기금 우선지원대상사	11	6	6
	- 스마트인프라지원	지역신문발전기금 우선지원대상사	5	5	7
	- 소외계층구독료지원	지역신문발전기금 우선지원대상사	30	20	24
	- 지역신문활용교육지원	지역신문발전기금 우선지원대상사	8	19	14



### 3. 기금조성 현황 및 계획

(억원)

		'17(누계)	'18년 실적		'19년 계획		비 고
			당 년	누 계	당 년	누 계	
총 조 성	○출연금	1,242	80	1,322	80	1,402	
	- 정부출연	1,242	80	1,322	80	1,402	
	- 민간출연	-	-	-	-	-	
	○부담금	-	-	-	-	-	
	○차입금	-	-	-	-	-	
	- 특별회계	-	-	-	-	-	
	- 공공기금	-	-	-	-	-	
	- 한 은	-	-	-	-	-	
	- 통화금융기관	-	-	-	-	-	
	- 비통화금융기관	-	-	-	-	-	
	- 기타민간	-	-	-	-	-	
	- 부문간차입	-	-	-	-	-	
	- 차 관	-	-	-	-	-	
	○운영수입	188	5	193	2	195	
	- 이자수입	125	1	126	2	128	
	- 재화및용역판매수입	-	-	-	-	-	
	- 기 타	63	4	67	-	67	
	○평가계정	-	-	-	-	-	
	소 계 (A)	1,430	85	1,515	82	1,597	
사 용 액	○경상지출	1,342	74	1,416	72	1,488	
	○정부내부상환	-	-	-	-	-	
	○차입금원금상환	-	-	-	-	-	
	○차입금이자상환	-	-	-	-	-	
	○기금운영비	74	6	80	6	86	
	○평가계정	-	-	-	-	-	
	소 계 (B)	1,416	80	1,496	78	1,574	
순조성액 (A-B)		14	5	19	4	23	

#### 4. 자산 보유 현황

(억원)

구 분	'17년말(잔액)	'18년말(잔액)	'19년말(추정)
합 계	13	18	9
○ 금융자산	-	-	-
- 한은예치	-	-	-
- 통화금융기관예치	13	18	9
- 비통화금융기관예치	-	-	-
- 국채매입	-	-	-
- 국채외 채권매입	-	-	-
- 주식매입	-	-	-
- 기타 민간예치	-	-	-
○ 정부내부거래	-	-	-
- 타회계예탁	-	-	-
(○○회계예탁분)	-	-	-
- 타기금예탁	-	-	-
(공공자금관리기금예탁분)	-	-	-
- 부문간예탁	-	-	-
○ 부동산	-	-	-
- 토 지	-	-	-
- 건 물	-	-	-
- 기 타	-	-	-
○ 기타자산(미수수익)	-	-	-

#### 5. 지원체계

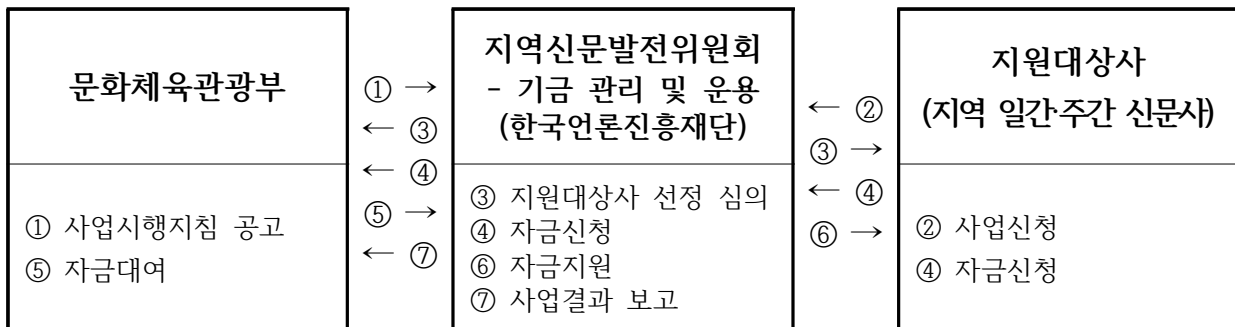

## 57. 청소년육성기금

(Youth Fostering fund)

### 1. 기금 개요

(1) 설치근거 / 목적	○ 근거 : 청소년기본법 제53조 ○ 목적 : 청소년육성을 위한 사업의 지원에 필요한 재원 확보			
(2) 설치연도	1989년	(3) 운용개시연도	1989년	
(4) 주무부처	여성가족부	(5) 관리주체	여성가족부	
(6) 조성재원 (조항)	○ 청소년기본법 제54조 1. 정부의 출연금 2. 국민체육진흥법, 경륜경정법에 의한 출연금 3. 정부외의 자가 출연하는 금전, 물품이나 그 밖의 재산 4. 기금의 운용으로 생기는 수익금 5. 기타 대통령령이 정하는 수익금			
(7) 기금의 용도 (조항)	○ 청소년활동의 지원 ○ 청소년시설의 설치와 운영을 위한 지원 ○ 청소년지도자의 양성을 위한 지원 ○ 청소년단체의 운영과 활동을 위한 지원 ○ 청소년복지 증진을 위한 지원 등			
(8) 여유자금 운용범위	○ MMF, MMT, 표지어음 등의 단기 금융상품 ○ 은행권 금융기관 상품 ○ 연기금 투자폴 채권형 및 주식형 운용 상품			
(9) 회계방식	○ 국가회계기준			
(10) 기금관리방식	직접관리	부서명 : 여성가족부 운영지원과 (Tel : 02-2100-6051)		
	위탁관리	기관명 : (Tel : - )		
		인력규모 : 명(본부 명, 일선기관 명)		
(11) 위탁 관리시 관리비지급방식	부서운영비지급 방식 (지급규모, 백만원)	'16실지급	'17실지급	'18계획
	대하.대출 금리차 지원방식 (대하: %, 대출: %)	'16실지급	'17실지급	'18계획

## 2. 기금운용 현황

(1) 기금운용 총괄표

(억원)

수 입 ( 조 달 )				지 출			
항 목	'17실적	'18실적	'19계획	항 목	'17실적	'18실적	'19계획
합 계	1,259	1,419	1,576	합 계	1,259	1,419	1,576
○ 자체수입	202	191	183	○ 사업비	1,005	1,077	1,194
- 이자수입	3	3	4	- 경상사업	1,005	1,077	1,194
- 기타경상이전수입	26	29	38	- 자본지출	-	-	-
- 경륜경정수입금	173	159	141	- 융자사업	-	-	-
				○ 기금운영비	0.4	0.4	0.4
				- 인건비	-	-	-
				- 기타운영비	0.4	0.4	0.4
○ 정부내부수입	912	976	1,084	○ 정부내부지출	35	32	32
- 복권기금전입	912	976	1,084	- 복권기금전출	35	32	32
○ 차입금	-	-	-	○ 차입금원금상환	-	-	-
				○ 차입금이자상환	-	-	-
○ 기타여유자금회수	145	253	309	○ 기타여유자금운용	218	309	350
- 한국은행회수	2	-	-	- 한국은행예치	4	-	-
- 비통화금융기관회수	143	253	309	- 통화금융기관예치	100	-	-
				- 비통화금융기관예치	114	309	350
				○ 차입금이자상환	-	-	-

(2) 사업별 지원 현황

<경상사업>

사 업 명	사 업 내 용	지원대상	실적 및 계획 (당년, 억원)		
			'17	'18	'19
합 계			1,005	1,077	1,194
○ 아동·청소년 성범죄 예방교육 및 피해자 치료재활	○ 아동·청소년이 학습할 수 있는 체험형 상설 성교육 공간 구축·운영하여 성교육 및 성폭력 예방교육을 실시함으로써 건강한 성 가치관 조성 과 성범죄 피해 예방 ○ 성매매 피해청소년을 대상으로 치료·재활 교육프로그램을 실시하여 성매매로의 재유입 예방 및 건강한 사회복귀 지원	○ 전국민	54	53	55
○ 청소년 참여지원	○ 청소년 참여기구 운영·지원, 청소년 관련 행사 개최 등을 통해 청소년의 참여 기반 마련	○ 청소년, 청소년 지도자	21	21	21
○ 청소년방과후활동지원	○ 청소년방과후활동지원	○ 청소년	184	197	224
○ 청소년수련시설 운영지원	○ 청소년의 체험활동 활성화를 위해 청소년수련시설에 청소년지도사 배치 등 지원	○ 청소년, 청소년 수련시설	51	59	67
○ 청소년 사회안전망구축	○ 위기청소년의 심리·정서적 지지 역할 수행 및 지역사회 자원과의 연계서비스 제공	○ 위기청소년 및 청소년지도자	485	517	549
○ 청소년쉼터 운영지원	○ 청소년복지시설인 청소년쉼터의 운영지원을 통해 가출(가능) 청소년들이 가정·학교·사회로 복귀하여 생활할 수 있도록 일정 기간 보호하면서 상담·주거·학업·자립 등을 지원	○ 위기청소년 및 청소년지도자	135	156	190
○ 국립중앙청소년 치료재활 센터 운영	○ 아동청소년을 대상으로 종합적, 전문적인 치료재활프로그램 제공	○ 위기청소년	53	53	66
○ 매체활용능력증진 및 역기능 해소	○ 유해매체에 대한 변별력 강화 및 바람직한 매체활용능력 증진	○ 청소년, 교사 및 학부모	22	21	22

### 3. 기금조성 현황 및 계획

(억원)

		'17(누계)	'18년 실적		'19년 계획		비 고
			당 년	누 계	당 년	누 계	
총 조 성	○출연금	4,981	975	5,956	1,084	7,040	
	- 정부출연	4,215	975	5,190	1,084	6,274	
	- 민간출연	766	-	766	-	766	
	○부담금	-	-	-	-	-	
	○차입금	-	-	-	-	-	
	- 특별회계	-	-	-	-	-	
	- 공공기금	-	-	-	-	-	
	- 한 은	-	-	-	-	-	
	- 통화금융기관	-	-	-	-	-	
	- 비통화금융기관	-	-	-	-	-	
	- 기타민간	-	-	-	-	-	
	- 부문간차입	-	-	-	-	-	
	- 차 관	-	-	-	-	-	
	○운영수입	6,618	150	6,768	183	6,951	
	- 이자수입	2,114	4	2,118	3	2,121	
	- 재화및용역판매수입	4,246	133	4,379	141	4,520	
	- 기 타	258	13	271	39	310	
	○평가계정	-	-	-	-	-	
	소 계 (A)	11,598	1,124	12,723	1,267	13,989	
사 용 액	○경상지출	10,806	1,084	11,890	1,204	13,094	
	○정부내부상환	84	24	108	32	140	
	○차입금원금상환	-	-	-	-	-	
	○차입금이자상환	-	-	-	-	-	
	○기금운영비	89	4	93	-	93	
	○평가계정	-	-	-	-	-	
	소 계 (B)	10,979	1,112	12,091	1,236	13,327	
순조성액 (A-B)		619	12	631	31	662	

#### 4. 자산 보유 현황

(억원)

구 분	'17년말(잔액)	'18년말(잔액)	'19년말(추정)
합 계	619	630	662
○ 금융자산	219	241	282
- 한은예치	4	2	2
- 통화금융기관예치	100	-	-
- 비통화금융기관예치	115	239	280
- 국채매입	-	-	-
- 국채외 채권매입	-	-	-
- 주식매입	-	-	-
- 기타 민간예치	-	-	-
○ 정부내부거래	-	-	-
- 타회계예탁	-	-	-
(○○회계예탁분)	-	-	-
- 타기금예탁	-	-	-
(공공자금관리기금예탁분)	-	-	-
- 부문간예탁	-	-	-
○ 부동산	395	384	375
- 토 지	1	1	1
- 건 물	387	378	370
- 기 타	6	5	4
○ 기타자산(미수수익)	5	5	5

#### 5. 지원체계

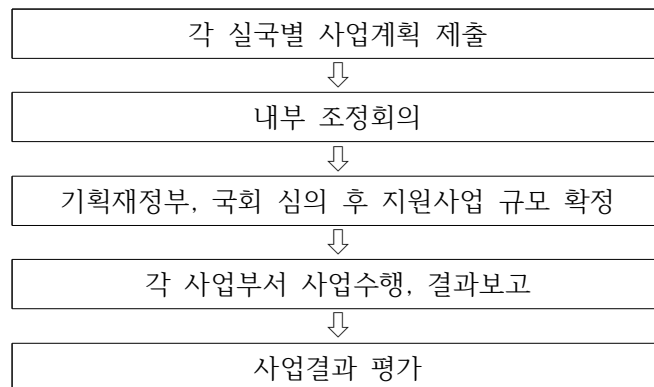

## 58. 축산발전기금

(Livestock Development Fund)

### 1. 기금 개요

(1) 설치근거 / 목적	○ 근거 : 축산법 제43조 ○ 목적 : 축산업의 발전과 축산물의 원활한 수급 및 가격안정에 필요한 재원확보			
(2) 설치연도	1974년	(3) 운용개시연도	1976년	
(4) 주무부처	농림축산식품부	(5) 관리주체	농림축산식품부장관	
(6) 조성재원 (조항)	○ 법 제44조(기금의재원) 1. 정부보조금 또는 출연금 2. 한국마사회납입금, 축산물수입이익금, 대체초지조성비 3. 기금운용수익금 4. 차입금 등			
(7) 기금의 용도 (조항)	○ 법 제47조(기금의용도) 1. 축산업의 구조개선 및 생산성 향상 2. 가축과 축산물의 수급 및 가격 안정 3. 가축과 축산물의 유통 개선 3의2. 「낙농진흥법」 제3조제1항에 따른 낙농진흥계획의 추진 4. 사료의 수급 및 사료 자원의 개발 5. 가축 위생 및 방역 6. 축산 분뇨의 자원화·처리 및 이용 7. 대통령령으로 정하는 기금사업에 대한 사업비 및 경비의 지원 8. 「축산자조금의 조성 및 운용에 관한 법률」에 따른 축산자조금에 관한 지원 9. 그 밖에 축산 발전에 필요한 사업으로서 농림축산식품부령으로 정하는 사업			
(8) 여유자금 운용범위	○ 시행령 제24조(여유자금의운용) 1. 「은행법」에 따른 은행에의 예치 2. 국채·공채 그 밖에 「자본시장과 금융투자업에 관한 법률」 제4조에 따른 증권의 매입			
(9) 회계방식	○ 국가회계기준			
(10) 기금관리방식	위탁관리	기관명 : 농협경제지주 축산발전기금사무국 (Tel :02-2080-6492)		
		인력규모 : 12 명(본부 12 명, 일선기관    명)		
(11) 위탁 관리시 관리비지급방식	부서운영비지급 방식 (지급규모, 백만원)	‘17실지급	‘18실지급	‘19계획
		1,365	1,631	1,735
	대하·대출 금리차 지원방식 (대하:   %, 대출:   %)	‘17실지급	‘18실지급	‘19계획
		-	-	-



## 2. 기금운용 현황

(1) 기금운용 총괄표

(억원)

수 입 ( 조 달 )				지 출			
항 목	'17실적	'18실적	'19계획	항 목	'17실적	'18실적	'19계획
합 계	10,843	10,209	10,171	합 계	10,843	10,209	10,171
○ 자체수입	8,438	9,217	8,321	○ 사업비	9,817	9,275	8,746
- 이자수입	27	40	29	- 경상사업	3,526	3,506	3,558
- 사업수입	695	580	547	- 자본지출	624	584	608
- 융자회수	5,976	6,806	5,853	- 융자사업	5,667	5,185	4,580
- 융자이자회수	107	107	103	○ 기금운영비	33	16	17
- 법정부담금	37	29	30	- 인건비	10	10	10
- 한국마사회납입금	1,596	1,655	1,759	- 기타운영비	23	6	7
○ 정부내부수입	-	-	1,500	○ 정부내부지출	-	-	-
- 기타특별회계전입	-	-	1,500	- 공자예수원금상환	-	-	-
				- 공자예수이자상환	-	-	-
○ 차입금	-	-	-	○ 차입금원금상환	-	-	-
				○ 차입금이자상환	-	-	-
○ 기타여유자금회수	2,405	992	350	○ 기타여유자금운용	993	918	1,408
- 한국은행회수	18	5	-	- 한국은행예치	6	21	-
- 예금은행회수	-	-	-	- 통화금융기관예치	-	-	-
- 비통화금융기관회수	2,387	987	350	- 비통화금융기관예치	987	897	1,408

(2) 사업별 지원 현황

<경상사업>

사업명	사업내용	지원대상	실적 및 계획 (당년, 억원)		
			'17	'18	'19
합 계			3,526	3,506	3,558
○ 축산자조금	- 생산자단체의 자율적인 축산물판로 확대, 소비촉진, 수급조절 및 가격 안정 도모	축산단체	247	245	260
○ 축산물수급관리	- 송아지 거래가격 차액 보전 - 국내원유생산 감소 대비 자금 - 축산물 수급조절 기반 구축 - 질병대비 생계 및 소득안정자금 - 잉여원유 조절용 수급조절자금 - 저소득층 학교우유급식 지원 - 계란GP센터시설현대화지원 등	농가 지자체 생산자단체 낙농진흥회 축산물품질평가원 농협경제지주 저소득층	1,032	752	715
○ 축산물유통정보 실용화	- (실태조사) 유통실태조사, 조사료 통계관측조사, 가격조사 등 - (거래증명통합시스템) 축산물 품 질·인증·위생 등의 정보를 통합 연계하여 거래증명서류 간소화 - (온라인가격비교플랫폼) 온라인 가격비교사이트구축	축산물품질평가원 한국축산경제연구원 농협경제지주	7	17	17
○ 축산물유통 및 소비촉진 제고	- 축산물유통 및 소비촉진 제고	생산자단체 소비자단체	0	9	17
○ 가축개량지원	- 보증씨수소 선발 및 정액공급 - 우수개체 선발 및 저능력 가축 도태 지원 - 국내 종계개량과 능력검정소 신축지원 - 우수품벌품종보급 지원 등	농협경제지주 한국종축개량협회 농가 대한양계협회	409	417	450
○ 사료산업종합지원	- 사료관리정보시스템 운영비	농산물품질관리원	3	2	1
○ 말산업육성지원	- 말산업육성법(5개년 종합계획)에 따른 말산업 기반조성, 경쟁력 강화 및 교육홍보강화 등	지자체, 한국마사회, 농축협, 민간단체 등	152	187	187
○ 조사료생산기반확충	- 축산농가의 사료비 절감 등 경쟁력 강화 및 국내산 조사료 생산기반 확충지원	지자체, 농협경제지 주 등	676	729	725
○ 가축분뇨처리지원	- 가축분뇨처리 시설·기계·장비 등 지원	농가, 농축협 등	109	112	109
○ 축산물품질관리	- 소, 돼지의 이력정보 기록/관리 - 국내산 축산물 등급판정	축산물품질평가원 농협경제지주 한국종축개량협회 등	331	377	400
○ 도축검사운영	- 축산물 안전성검사를 위한 검정 장비 및 도축검사원 인건비 지원	가축위생방역본부 지자체 등	138	140	160
○ 축산물HACCP지원	- HACCP 인증 희망농가 등에 대한 현장방문 기술지도 경비 지원	농가, 축산물안전관리인증원 가축위생방역본부	17	17	17
○ 가축위생방역지원	- 민간 방역기능 활성화를 통한 공 동방역체계 확립, 방역활동 추진	가축방역본부 등	405	502	500

<자본지출>

사 업 명	사 업 내 용	실적 및 계획 (당년, 억원)		
		'17	'18	'19
합 계		624	584	608
○ 축산물수급관리	- 계란GP센터시설현대화지원 등	0	8	86
○ 축 산 물 유 통 정 보 실용화	- (실태조사) 유통실태조사, 조사료통계 관측조사, 가격조사 등 - (거래증명통합시스템) 축산물 품질·인 증·위생 등의 정보를 통합연계하여 거 래증명서류 간소화 - (온라인가격비교플랫폼) 온라인 가격비 교사이트구축	0	21	0
○ 가축개량지원	- 보증씨수소 선발 및 정액공급 - 우수개체 선발 및 저능력 가축 도태 지원 - 국내 종계개량과 능력검정소 신축지원 - 우수꿀벌품종보급 지원 등	11	24	14
○ 사료산업종합지원	- 사료 검정장비 지원	0	0	4
○ 말산업육성지원	- 말산업육성법(5개년 종합계획)에 따른 말산업 기반조성, 경쟁력 강화 및 교육홍보강화 등	126	107	130
○ 축산물작가대활성화지원	- 유통단계 축소를 통해 고품질 축산물 공급을 위한 판매장 시설 등 지원	50	12	15
○ 소규모 도계장 설치지원	- 방역 사각지대를 해소하기 위해 전통 시장 인근의 토종닭 소규모 도계장 설치 지원	0	1	10
○ 조사료생산기반확충	- 축산농가의 사료비 절감 등 경쟁력 강화 및 국내산 조사료 생산기반 확충지원	79	53	41
○ 가축분뇨처리지원	- 가축분뇨처리 시설·기계·장비 등 지원	321	257	242
○ 축산물품질관리	- 소, 돼지의 이력정보 기록/관리 - 국내산 축산물 등급판정	5	32	31
○ 도축검사운영	- 축산물 안전성검사를 위한 검정장비 및 도축검사원 인건비 지원	17	64	19
○ 가축위생방역지원	- 민간 방역기능 활성화를 통한 공동방역 체계 확립, 방역활동 추진	15	5	16

<융자사업>

사 업 명	사 업 내 용	융자대상기관 (융자요건)	융자취급 기 관
합 계			
○가축개량지원	- 한우 수정란 이식비, 번식우 입식비, 사양비 등 지원	지역축협 (2%, 3년거치 일시상환)	농협
○사료산업종합지원	- 사료원료구매 및 제조시설 개보수자금, 별 전용 사료공장건립 융자 지원	사료제조업등록업체 (2~3%, 2(3)년거치 일시(7)년상환)	농협 등 금융기관
○말산업육성지원	- 농어촌형 승마시설(공공시설, 민간시설) 지원	농가, 법인, 공공기관 등 (2~3%, 3년거치 7년상환)	농협 등 금융기관
○농가사료직거래 활성화	- 축산농가가 사료구매시 현금거래 등으로 저렴하게 구매하도록 사료구매자금 지원	축산업등록농가 (1.8%, 2년거치 일시상환)	농협
○축산물직거래활성화	- 축산물 직거래 판매장 설치 지원	농업법인, 비회원조합 등 (2~3%, 3년거치 7년상환)	농협 등 금융기관
○조사료생산기반확충	- 조사료 생산지원, 전문단지 지원 및 운영자금 지원	농업인, 생산자단체 등 (2%, 3(2)년거치 7(3,0)년상환)	농협 등 금융기관
○가축분뇨처리지원	- 축산악취개선, 공동자원화, 친환경퇴비 생산시설현대화, 자연순환농업활성화 지원	농가, 농축협 등 (2~3%, 3년거치 7(3,0)년상환)	농협 등 금융기관

사 업 명	인 수 조 건			융 자 규 모(억원)			
	대여금리 (연리)	대출금리 (연리)	총상환기간 <sup>1)</sup> (거치기간)	'17실적 (연말잔액)	'18실적 (연말잔액)	'19계획	
						신규	잔액
합 계				5,667 (14,628)	5,185 (13,008)	4,580	11,553
○가축개량지원	1.75~1.8	2.0~3.0	3~15 (3~5)	90 (142)	90 (181)	60	186
○사료산업종합지원	0.25~2.8	1.5~3.0	2~15 (2~5)	607 (1,223)	568 (1,148)	533	911
○말산업육성지원	0.25~3.0	1.5~3.0	10~15 (3~5)	24 (88)	14 (63)	20	64
○농가사료직거래 활성화	0.55	1.8	2 (2)	4,200 (7,819)	3,800 (6,957)	3,361	6,173
○축산물직거래 활성화지원	0.75	2.0	10 (3)	41 (58)	12 (61)	15	70
○조사료생산기반확충	0.25~1.8	1.5~3.0	2~15 (2~5)	186 (454)	144 (336)	108	351
○가축분뇨처리지원	0.75~1.8	2.0~3.0	3~10 (3)	519 (1,826)	557 (1,888)	483	1,960
○기타사업	-1.25~3.0	0~3.0	5~20 (2~5)	0 (3,018)	0 (2,374)	0	1,838

1) 총상환기간 = 거치기간 + 상환기간이며, 거치기간을 괄호안에 별도 기재

※ '16년 이후 변동금리 대여자금 집행 중이며 변동금리 이율은 위의 표에 기입하지 않음.

### 3. 기금조성 현황 및 계획

(억원)

		'17(누계)	'18년 실적		'19년 계획		비 고
			당 년	누 계	당 년	누 계	
총 조 성	○출연금	37,991	1,655	39,646	3,258	42,904	
	- 정부출연	10,816	-	10,816	1,500	12,316	
	- 민간출연	27,175	1,655	28,830	1,758	30,588	
	○부담금	27,289	29	27,318	30	27,348	
	○차입금	-	-	-	-	-	
	- 특별회계	-	-	-	-	-	
	- 공공기금	-	-	-	-	-	
	- 한 은	-	-	-	-	-	
	- 통화금융기관	-	-	-	-	-	
	- 비통화금융기관	-	-	-	-	-	
	- 기타민간	-	-	-	-	-	
	- 부문간차입	-	-	-	-	-	
	- 차 관	-	-	-	-	-	
	○운영수입	25,648	921	26,569	762	27,331	
	- 이자수입	17,282	240	17,522	215	17,737	
	- 재화및용역판매수입	8,366	681	9,047	547	9,594	
	- 기 타	-	-	-	-	-	
	○평가계정	1,181	1	1,182	-	1,182	
	소 계 (A)	92,109	2,606	94,715	4,050	98,765	
사 용 액	○경상지출	70,862	4,256	75,118	4,113	79,231	
	○정부내부상환	2,096	-	2,096	-	2,096	
	○차입금원금상환	-	-	-	-	-	
	○차입금이자상환	-	-	-	-	-	
	○기금운영비	620	16	636	17	653	
	○평가계정	-	-	-	-	-	
	소 계 (B)	73,578	4,272	77,850	4,130	81,980	
순조성액 (A-B)		18,531	△1,666	16,865	△80	16,785	

#### 4. 자산 보유 현황

(억원)

구 분	'17년말(잔액)	'18년말(잔액)	'19년말(추정)
합 계	18,531	16,865	16,785
○ 금융자산	15,376	13,678	12,993
- 한은예치	5	21	30
- 통화금융기관예치	-	-	-
- 비통화금융기관예치	987	897	1,610
- 국채매입	-	-	-
- 국채외 채권매입	-	-	-
- 주식매입	-	-	-
- 기타 민간예치	14,384	12,760	11,353
○ 정부내부거래	-	-	-
- 타회계예탁	-	-	-
(○○회계예탁분)	-	-	-
- 타기금예탁	-	-	-
(공공자금관리기금예탁분)	-	-	-
- 부문간예탁	-	-	-
○ 부동산	2,139	2,138	2,139
- 토 지	1,322	1,336	1,336
- 건 물	801	787	789
- 기 타	16	15	14
○ 기타자산(미수수익)	1,016	1,049	1,653

## 5. 지원체계

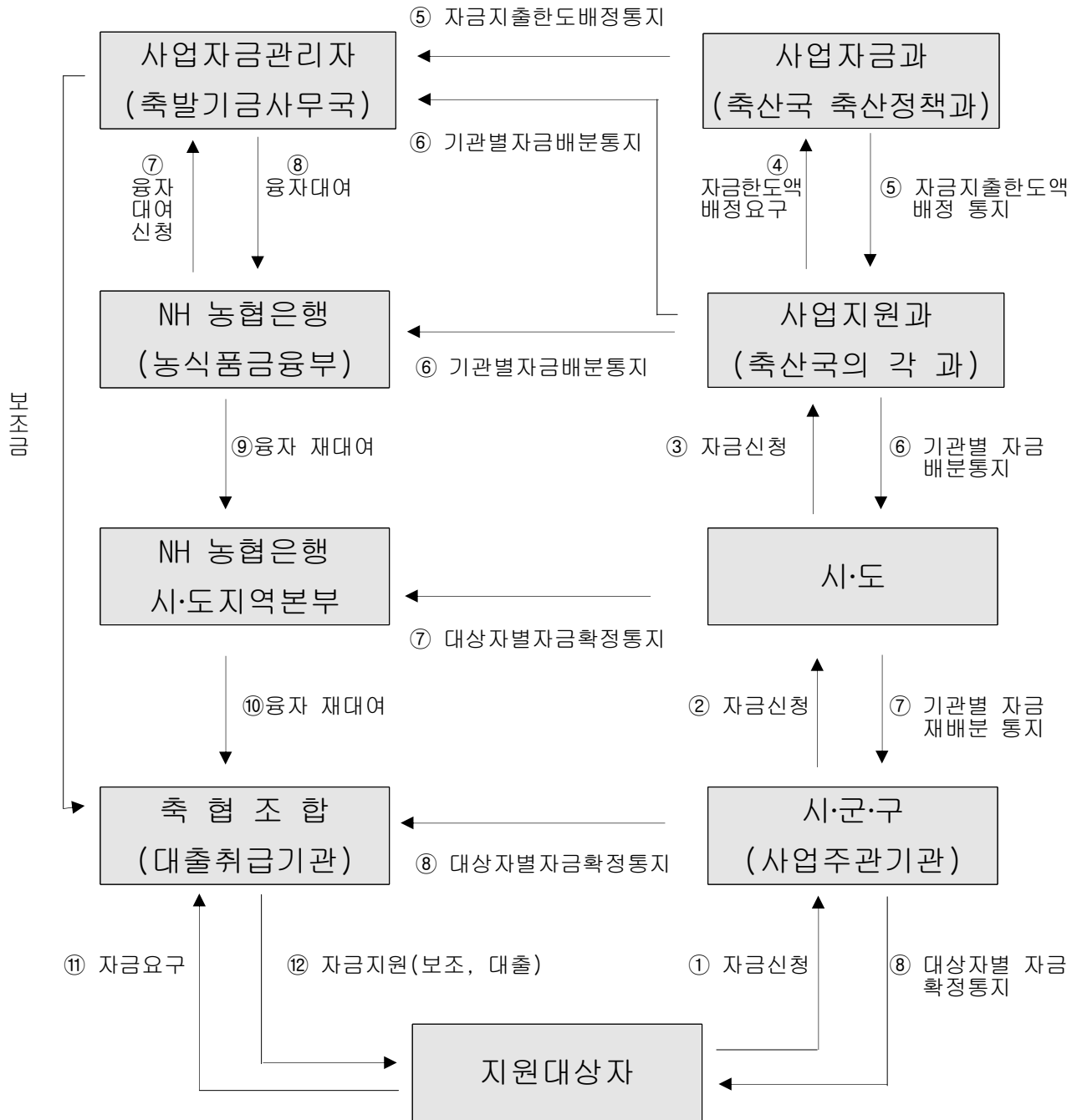

## 59. 한강수계관리기금

(Fund for management of Han River)

### 1. 기금 개요

(1) 설치근거 / 목적	○ 근거 : 「한강수계 상수원수질개선 및 주민지원 등에 관한법률」 제20조 ○ 목적 : 한강수계 상수원의 적정한 관리와 상수원 상류지역에서의 수질개선 및 주민지원사업을 효율적으로 추진하기 위함			
(2) 설치연도	1999	(3) 운용개시연도	1999	
(4) 주무부처	환경부	(5) 관리주체	한강수계관리위원회	
(6) 조성재원 (조항)	○ 한강수계법에 따른 물이용부담금과 그 밖의 재원 * 물이용부담금(물사용량 × 부과율(170원/톤)) * 매수한 토지등으로부터 발생하는 수익과 토지등의 매도금액 * 국가 외의 자가 출연하는 현금·물품, 그 밖의 재산 * 일시차입금 * 기금운용수익금			
(7) 기금의 용도 (조항)	1. 공공하수처리시설 등 환경기초시설의 설치·운영 지원사업 2. 주민지원사업 및 토지등의 매수 사업 3. 친환경 청정산업의 지원 4. 기타 상수원 수질개선사업 등			
(8) 여유자금 운용범위	○ 금융기관에의 예탁 ○ 연기금투자펀드에의 예탁			
(9) 회계방식	○ 국가회계기준			
(10) 기금관리방식	직접관리	부서명 : 한강수계관리위원회 (Tel : 031-790-2488 )		
	위탁관리	기관명 : (Tel : - )		
		인력규모 : 명(본부 명, 일선기관 명)		
(11) 위탁 관리시 관리비지급방식	부서운영비지급 방식 (지급규모, 백만원)	‘17실지급	‘18실지급	‘19계획
	대하·대출 금리차 지원방식 (대하: %, 대출: %)	‘17실지급	‘18실지급	‘19계획



## 2. 기금운용 현황

(1) 기금운용 총괄표

(억원)

수 입 ( 조 달 )				지 출			
항 목	'17실적	'18실적	'19계획	항 목	'17실적	'18실적	'19계획
합 계	5,897	6,157	5,571	합 계	5,897	4,479	5,571
○ 자체수입	4,887	4,997	4,780	○ 사업비	4,650	4,392	4,567
- 법정부담금	4,665	4,775	4,663	- 경상사업	4,650	4,392	4,567
- 이자수입	16	18	17	- 자본지출	-	-	-
- 사업수입	-	-	-	- 용자사업	-	-	-
- 용자원금회수	-	-	-	○ 기금운영비	87	87	89
- 용자이자수입	-	-	-	- 인건비	-	-	-
- 기타	206	204	100	- 기타운영비	87	87	89
○ 정부내부수입	-	-	-	○ 정부내부지출	-	-	-
- 일반회계전입	-	-	-				
- ○○특별회계전입	-	-	-				
- ○○기금전입	-	-	-				
- 공자기금예수	-	-	-				
- 공자예탁원금회수	-	-	-				
- 공자예탁이자회수	-	-	-				
○ 차입금	-	-	-	○ 차입금원금상환	-	-	-
- 국공채발행	-	-	-				
- 한국은행차입	-	-	-				
- 통화금융기관차입	-	-	-				
- 비통화금융기관차입	-	-	-				
- 기타민간차입	-	-	-				
- 해외차관	-	-	-				
				○ 차입금이자상환	-	-	-
○ 기타여유자금회수	1,010	1,160	791	○ 기타여유자금운용	1,160	1,678	915
- 한국은행회수	1,010	1,160	791	- 통화금융기관예치	1,160	1,678	915
- 통화금융기관회수	-	-	-				
- 비통화금융기관회수	-	-	-				
- 기타민간회수	-	-	-				

## (2) 사업별 지원 현황

## &lt;경상사업&gt;

사업명	사업내용	지원대상	실적 및 계획 (당년, 억원)		
			'17	'18	'19
합 계			4,650	4,392	4,567
○ 주민지원사업	- 관리청별주민지원 - 주민지원사업평가 및 DB지원	상수원관리지역 및 새로이 규제되는 지역내의 주민	700 7	714 7	714 9
○ 환경기초시설	- 환경기초시설설치 - 환경기초시설운영 - 수질자동측정감시장치설치	한강수계지역 중 잠실수중보 상류지역	745 1,269 3	715 1,307 1	675 1,242 4
○ 기타수질개선지원	- 상수원관리지역관리 - 환경기초조사연구 - 퇴적물준설 - 생태하천복원사업 - 수질보전활동지원 - 비점오염저감사업 - 정수비용지원 - 상하류 협력지원사업 - 수질오염방지시설 운영 지원	상수원보호구역 및 팔당댐과 잠실수중보사이의 한강분류하천구간  한강수계지역  잠실수중보 상류지역 한강수계지역 중 잠실수중보 상류지역  한강수계지역  한강수계지역 중 잠실수중보 상류지역  한강수계지역  한강수계지역  한강수계지역	171 28 14 120 18 76 - 55 6	143 18 10 136 17 72 3 52 6	152 26 10 105 17 71 11 51 7
○ 토지매수 및 수변 구역관리	- 토지등의매수 - 수변녹지조성관리사업	한강수계지역 중 상수원보호구역, 수변구역 등	1,027 105	805 122	1,068 128
○ 오염총량관리	- 오염총량관리사업 - 오염총량관리조사연구	한강수계지역	73 40	56 35	50 34
○ 친환경청정사업	- 친환경청정사업지원	잠실수중보 상류지역	193	173	193

### 3. 기금조성 현황 및 계획

(억원)

		'17(누계)	'18년 실적		'19년 계획		비 고
			당 년	누 계	당 년	누 계	
총 조 성	○출연금	-	-	-	-	-	
	- 정부출연	-	-	-	-	-	
	- 민간출연	-	-	-	-	-	
	○부담금	65,741	4,775	70,516	4,663	75,179	
	○차입금	-	-	-	-	-	
	- 특별회계	-	-	-	-	-	
	- 공공기금	-	-	-	-	-	
	- 한 은	-	-	-	-	-	
	- 통화금융기관	-	-	-	-	-	
	- 비통화금융기관	-	-	-	-	-	
	- 기타민간	-	-	-	-	-	
	- 부문간차입	-	-	-	-	-	
	- 차 관	-	-	-	-	-	
	○운영수입	1,864	222	2,086	117	2,203	
	- 이자수입	412	18	430	17	447	
	- 재화및용역판매수입	16	-	16	-	16	
	- 기 타	1,436	204	1,640	100	1,740	
	○평가계정	-	-	-	-	-	
소 계 (A)		62,718	4,997	72,602	4,780	77,382	
사 용 액	○경상지출	65,382	4,392	69,774	4,567	74,341	
	○정부내부상환	-	-	-	-	-	
	○차입금원금상환	-	-	-	-	-	
	○차입금이자상환	-	-	-	-	-	
	○기금운영비	1,063	87	1,150	89	1,239	
	○평가계정	-	-	-	-	-	
	소 계 (B)	66,445	4,479	70,924	4,656	75,580	
순조성액 (A-B)		1,160	518	1,678	124	1,802	

#### 4. 자산 보유 현황

(억원)

구 분	'17년말(잔액)	'18년말(잔액)	'19년말(추정)
합 계	9,848	10,809	10,926
○ 금융자산	1,160	1,685	1,802
- 한은예치	-	-	-
- 통화금융기관예치	1,160	1,685	1,802
- 비통화금융기관예치	-	-	-
- 국채매입	-	-	-
- 국채외 채권매입	-	-	-
- 주식매입	-	-	-
- 기타 민간예치	-	-	-
○ 정부내부거래	-	-	-
- 타회계예탁	-	-	-
(○○회계예탁분)	-	-	-
- 타기금예탁	-	-	-
(공공자금관리기금예탁분)	-	-	-
- 부문간예탁	-	-	-
○ 부동산	8,245	8,657	8,657
- 토 지	8,219	8,632	8,632
- 건 물	26	25	25
- 기 타	-	-	-
○ 기타자산(미수수익)	443	467	467

#### 5. 지원체계

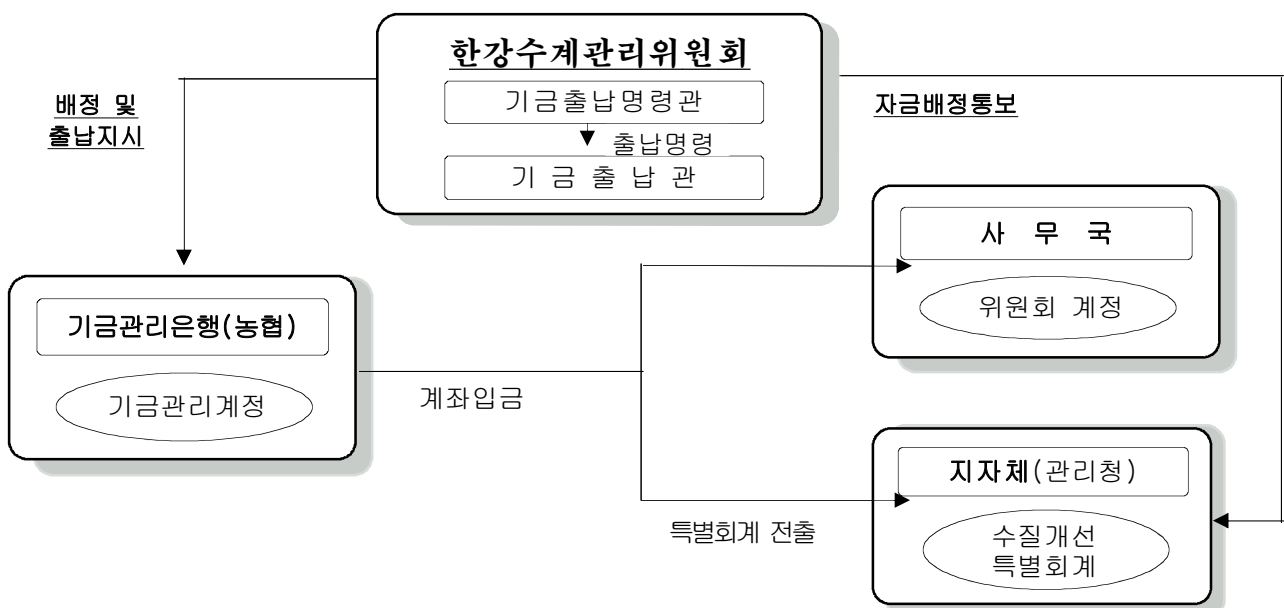

## Ⅲ. 금 융 성 기 금



## 60. 기술보증기금

(Korea Technology Finance Corporation)

### 1. 기금 개요

(1) 설치근거 / 목적	○ 근거 : 기술보증기금법 제1조 ○ 목적 : 기술보증제도를 정착·발전시킴으로써 신기술사업에 대한 자금의 공급을 원활하게 하고 나아가 국민경제의 발전에 이바지			
(2) 설치연도	1989년	(3) 운용개시연도	1989년	
(4) 주무부처	중소벤처기업부	(5) 관리주체	기술보증기금	
(6) 조성재원 (제13조 제1항)	○ 제13조(기본재산의 조성) ① 기금의 기본재산은 다음 각 호의 재원(財源)으로 조성한다. 1. 금융회사등의 출연금 2. 정부의 출연금 3. 제1호 및 제2호 외의 자의 출연금			
(7) 기금의 용도 (제28조)	○ 기술보증 ○ 기술평가 ○ 보증연계투자 ○ 구상권관리 ○ 기술·경영지도 등			
(8) 여유자금 운용범위	○ 금융기관 예치 ○ 연기금투자펀드 투자 ○ 국채, 지방채 및 정부·지방자치단체 또는 금융기관이 지급보증한 채권 매입			
(9) 회계방식	○ 국가회계법 적용			
(10) 기금관리방식	직접관리	부서명 : 경영기획부 ( Tel : 051-606-7402 ) 자산운용실 ( Tel : 051-606-7565 )		
	위탁관리	기관명 : (Tel : - )		
		인력규모 : 명(본부 명, 일선기관 명)		
(11) 위탁 관리시 관리비지급방식	부서운영비지급 방식 (지급규모, 백만원)	‘17실지급	‘18실지급	‘19계획
	대하·대출 금리차 지원방식 (대하: %, 대출: %)	‘17실지급	‘18실지급	‘19계획

## 2. 기금운용 현황

(1) 기금운용 총괄표

(억원)

수 입 ( 조 달 )				지 출			
항 목	'17실적	'18실적	'19계획	항 목	'17실적	'18실적	'19계획
합 계	29,354	30,670	25,924	합 계	29,354	30,670	25,924
○ 자체수입	10,756	10,899	10,775	○ 사업비	11,337	11,324	11,343
자산수입	312	409	298	경상사업비	11,337	11,324	11,343
- 정부출자수입	15	18	12	융자사업비	-	-	-
- 기타이자수입 및 재산수입	297	391	286	○ 기금운영비	1,600	1,731	1,877
.기타민간이자수입	1	1	1	인건비	1,117	1,213	1,332
.기타재산수입	296	390	285	기타운영비	483	518	545
경상이전수입	7,145	7,361	7,079				
- 법정부담금(금융기관출연금)	4,832	4,827	5,001				
- 민간출연금	423	675	409				
- 기타(구상채권회수 등)	1,890	1,859	1,669				
재화및용역판매수입	3,206	3,065	3,143				
- 면허료및수수료	3,014	3,025	2,942				
- 잡수입	192	40	2,001				
관유물매각대	93	64	255				
○ 정부내부수입	552	2,595	680	○ 정부내부지출	-	1,950	-
일반회계전입금	508	600	630	공자기금예탁금	-	1,950	-
공자기금예탁원금회수	-	1,950	-				
공자기금예탁이자수입	44	45	50				
○ 여유자금회수	18,046	17,176	14,469	○ 여유자금운용	16,417	15,666	12,704
국채매각대	202	259	1,000	통화금융기관예치	12,701	13,041	6,704
기타유가증권매각대	979	586	400	비통화금융기관예치	3,716	851	4,000
통화금융기관예치금회수	10,157	13,276	9,069	국채매입	-	1,117	1,300
비통화금융기관예치금회수	6,708	3,055	4,000	국채외채권매입	-	657	700



(2) 사업별 지원 현황

<경상사업>

사 업 명	사 업 내 용	지원대상	실적 및 계획 (당년, 억원)		
			'17	'18	'19
합 계			11,337	11,324	11,343
○기술보증 대위변제	○기술보증기업의 채무불이행시 채권은행에 보증채무 이행	○중소기업	9,824	9,863	10,083
○유동화회사보증 대위변제	○유동화보증기업의 채무불이행시 채권은행에 보증채무 이행	○중소기업	340	490	288
○혁신선도형 중소기업투자	○기술력이 우수한 보증기업의 주 식 또는 채권에 직접투자	○중소기업	431	284	261
○구상권관리	○구상권 행사에 소요되는 비용		227	228	231
○기술평가	○기업의 기술성, 사업성, 시장성 등을 평가하여 기술금융 지원	○중소기업	72	70	77
○기술·경영지도	○성장단계별 기술창업 종합지원 프로그램 운용	○중소기업	30	43	34
○보증료환급	○보증기한 전 보증계약 해지시 선취보증료 중 해지일이후분 환급	○중소기업	278	264	296
○업무용부동산취득	○자가영업점 확보를 통한 경비절 감 등 자산의 효율적 운용		87	14	15
○기보IT운영	○기술금융 종합지원시스템의 체계적인 운영		48	68	58

### 3. 기금조성 현황 및 계획

(억원)

		'17(누계)	'18년 실적		'19년 계획		비 고
			당 년	누 계	당 년	누 계	
총 조 성	○출연금	73,187	1,275	74,462	1,039	75,501	
	- 정부출연	67,588	600	68,188	630	68,818	
	- 민간출연	5,599	675	6,274	409	6,683	
	○부담금	81,056	4,827	85,883	5,001	90,884	
	○차입금	-	-	-	-	-	
	- 특별회계	-	-	-	-	-	
	- 공공기금	-	-	-	-	-	
	- 한 은	-	-	-	-	-	
	- 통화금융기관	-	-	-	-	-	
	- 비통화금융기관	-	-	-	-	-	
	- 기타민간	-	-	-	-	-	
	- 부문간차입	-	-	-	-	-	
	- 차 관	-	-	-	-	-	
	○운영수입	63,114	3,336	66,450	3,586	70,036	
	- 이자수입	11,207	313	11,520	332	11,852	
	- 재화및용역판매수입	38,226	2,481	40,707	2,372	43,079	
	- 기 타	13,681	542	14,223	882	15,105	
	○평가계정	175	-	175	-	175	
	소 계 (A)	217,532	9,438	226,970	9,626	236,596	
사 용 액	○경상지출	170,680	10,765	181,445	8,421	189,866	
	○정부내부상환	1,500	-	1,500	-	1,500	
	○차입금원금상환	-	-	-	-	-	
	○차입금이자상환	-	-	-	-	-	
	○기금운영비	24,796	1,723	26,519	1,801	28,320	
	○평가계정	834	△89	745	229	974	
	소 계 (B)	197,810	12,399	210,209	10,451	220,660	
순조성액 (A-B)		19,722	△2,961	16,761	△825	15,936	

#### 4. 자산 보유 현황

(억원)

구 분	'17년말(잔액)	'18년말(잔액)	'19년말(추정)
합 계	31,458	29,422	28,203
○ 금융자산	23,299	22,062	20,590
- 한은예치	-	-	-
- 통화금융기관예치	13,666	13,429	11,584
- 비통화금융기관예치	6,860	4,757	4,757
- 국채매입	189	1,052	1,352
- 국채외 채권매입	703	778	1,069
- 주식매입	1,881	2,046	1,828
- 기타 민간예치	-	-	-
○ 정부내부거래	1,950	1,950	1,950
- 타회계예탁	-	-	-
- 타기금예탁	1,950	1,950	1,950
(공공자금관리기금예탁분)	(1,950)	(1,950)	(1,950)
- 부문간예탁	-	-	-
○ 부동산	1,347	1,385	1,411
- 토 지	471	523	559
- 건 물	876	862	852
- 기 타	-	-	-
○ 기타자산(미수수익)	4,862	4,025	4,252

#### 5. 지원체계

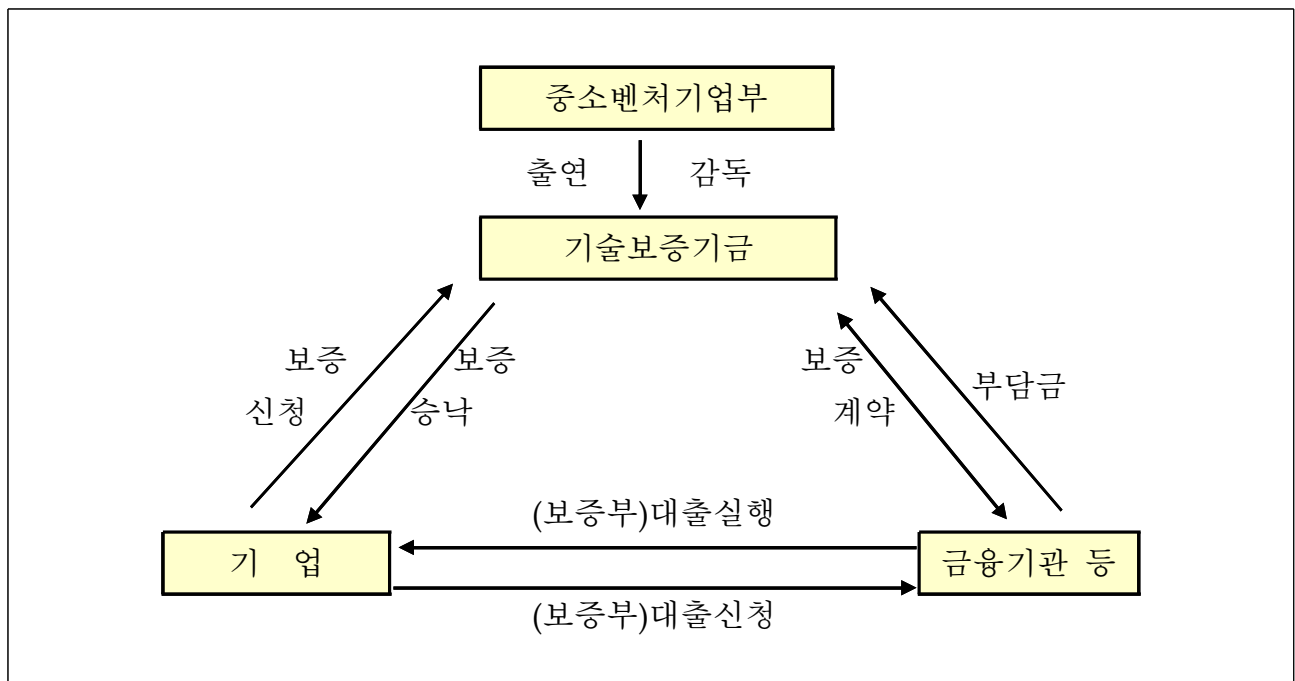

## 61. 농림수산업자신용보증기금

(Credit Guarantee Fund for Farmers and Fishermen)

### 1. 기금 개요

(1) 설치근거 / 목적	○ 근거 : 농림수산업자신용보증법 제4조 제1항 ○ 목적 : 담보능력이 미약한 농림수산업자 등의 신용을 보증함으로써 농림수산업에 필요한 소요자금을 원활하게 마련할 수 있게 하여 농어촌 경제의 균형있는 발전에 기여			
(2) 설치연도	1972년	(3) 운용개시연도	1972년	
(4) 주무부처	금융위원회	(5) 관리주체	농협중앙회	
(6) 조성재원 (조항)	○ 법 제4조(농림수산업자신용보증기금) 1. 정부 및 지방자치단체의 출연금 2. 금융기관의 출연금 3. 농림수산단체의 출연금 4. 기금을 관리·운용하여 생긴 순익금			
(7) 기금의 용도 (조항)	○ 법 제7조(기금의사용) 1. 해당 보증채무의 이행과 기금운용에 필요한 경비를 충당하기 위한 목적 2. 기금의 여유자금 예치			
(8) 여유자금 운용범위	○ 관리기관 및 기금에 출연한 금융기관에 예치 ○ 국채·지방채 및 정부가 지급을 보증하는 채권의 매입 ○ 대통령령이 정하는 금융기관이 발행하거나 지급을 보증하는 채권의 매입			
(9) 회계방식	○ 발생주의 및 복식부기(기업회계기준 적용)			
(10) 기금관리방식	직접관리	부서명 : 농협중앙회 신용보증기획부(Tel : 02-2080-6613)		
	위탁관리	기관명 : (Tel : - )		
		인력규모 : 명(본부 명, 일선기관 명)		
(11) 위탁 관리시 관리비지급방식	부서운영비지급 방식 (지급규모, 백만원)	‘17실지급	‘18실지급	‘19계획
	대하·대출 금리차 지원방식 (대하: %, 대출: %)	‘17실지급	‘18실지급	‘19계획

## 2. 기금운용 현황

(1) 기금운용 총괄표

(억원)

수 입 ( 조 달 )				지 출			
항 목	'17실적	'18실적	'19계획	항 목	'17실적	'18실적	'19계획
합 계	13,393	10,264	17,219	합 계	13,393	10,264	17,219
○ 자체수입	3,216	3,015	3,261	○ 사업비	2,345	3,039	2,793
- 법정부담금	1,222	1,240	1,282	- 경상사업	2,345	3,039	2,793
- 위약금		1	1				
- 이자수입	232	124	177				
- 면허료및수수료	606	635	680				
- 기타경상이전수입	1,153	1,012	1,119	○ 기금운영비	538	512	568
- 잡수입	3	3	2	- 인건비	454	441	474
				- 기타운영비	84	71	94
○ 정부내부수입	280	780	8,857	○ 정부내부지출	3,000	2,500	10,500
- 공차예탁원금회수		500	8,500	- 농어촌구조개선특별회계지출	3,000	2,000	2,000
- 공차예탁이자회수	280	280	357	- 공차기금예탁	-	500	8,500
○ 차입금	-	-	-	○ 차입금원금상환	-	-	-
				○ 차입금이자상환	-	-	-
○ 기타여유자금회수	9,897	6,468	5,101	○ 기타여유자금운용	7,510	4,213	3,358
- 국채매각대	505	-	-	- 통화금융기관예치	4,491	3,713	2,658
- 기타유가증권매각	4,716	2,612	300	- 국채외채권매입	3,019	500	700
- 통화금융기관회수	4,676	3,856	4,801				

(2) 사업별 지원 현황

<경상사업>

사 업 명	사 업 내 용	지원대상	실적 및 계획 (당년, 억원)		
			'17	'18	'19
합 계			2,345	3,039	2,793
○대위변제	- 기금이 보증한 채무 중 정상화가 되지 않는 채무에 대하여 채권은행에 보증채무 이행	농림수산업자	2,092	2,776	2,522
○구상권관리비	- 구상채권회수를 위하여 소송 등에 소요되는 제반 비용과 추심위탁 수수료		141	147	151
○보증료환급	- 신용보증료 선취 후 조기 보증상환 등에 따라 선취한 보증료 환급		48	51	54
○위탁사업비	- 신용보증업무를 금융기관에 위탁하여 보증업무를 처리함에 따른 수수료		34	35	37
○농신보IT유지비	- 농신보 전산시스템운영에 따른 주전산기기 운영비, 전산기계 도입비, 업무용 전산관련 개발비 등		30	30	29

### 3. 기금조성 현황 및 계획

(억원)

		'17(누계)	'18년 실적		'19년 계획		비 고
			당 년	누 계	당 년	누 계	
총 조 성	○출연금	42,196	△2,000	40,196	△2,000	38,196	
	- 정부출연	42,196	△2,000	40,196	△2,000	38,196	
	- 민간출연	-	-	-	-	-	
	○부담금	21,131	1,240	22,371	1,282	23,653	
	○차입금	-	-	-	-	-	
	- 특별회계	-	-	-	-	-	
	- 공공기금	-	-	-	-	-	
	- 한 은	-	-	-	-	-	
	- 통화금융기관	-	-	-	-	-	
	- 비통화금융기관	-	-	-	-	-	
	- 기타민간	-	-	-	-	-	
	- 부문간차입	-	-	-	-	-	
	- 차 관	-	-	-	-	-	
	○운영수입	27,516	1,085	28,601	1,206	29,807	
	- 이자수입	12,011	417	12,428	534	12,962	
	- 재화및용역판매수입	9,278	570	9,848	628	10,476	
	- 기 타	6,227	98	6,325	44	6,369	
	○평가계정	49	△24	25	0	25	
	소 계 (A)	90,892	301	91,193	488	91,681	
사 용 액	○경상지출	61,957	3,710	65,667	2,292	67,959	
	○정부내부상환	-	-	-	-	-	
	○차입금원금상환	-	-	-	-	-	
	○차입금이자상환	-	-	-	-	-	
	○기금운영비	9,578	642	10,220	648	10,868	
	○평가계정	-	-	-	-	-	
	소 계 (B)	71,535	4,352	75,887	2,940	78,827	
순조성액 (A-B)		19,357	△4,051	15,306	△2,452	12,854	

#### 4. 자산 보유 현황

(억원)

구 분	'17년말(잔액)	'18년말(잔액)	'19년말(추정)
합 계	23,793	21,361	20,436
○ 금융자산	9,792	7,582	5,839
- 한은예치	-	-	-
- 통화금융기관예치	5,042	4,856	2,713
- 비통화금융기관예치	2,946	1,519	1,519
- 국채매입	-	-	-
- 국채외 채권매입	1,804	1,207	1,607
- 주식매입	-	-	-
- 기타 민간예치	-	-	-
○ 정부내부거래	11,000	11,000	11,000
- 타회계예탁	-	-	-
(○○회계예탁분)	-	-	-
- 타기금예탁	11,000	11,000	11,000
(공공자금관리기금예탁분)	(11,000)	(11,000)	(11,000)
- 부문간예탁	-	-	-
○ 부동산	-	-	-
- 토 지	-	-	-
- 건 물	-	-	-
- 기 타	-	-	-
○ 기타자산(미수수익)	3,001	2,779	3,597

#### 5. 지원체계

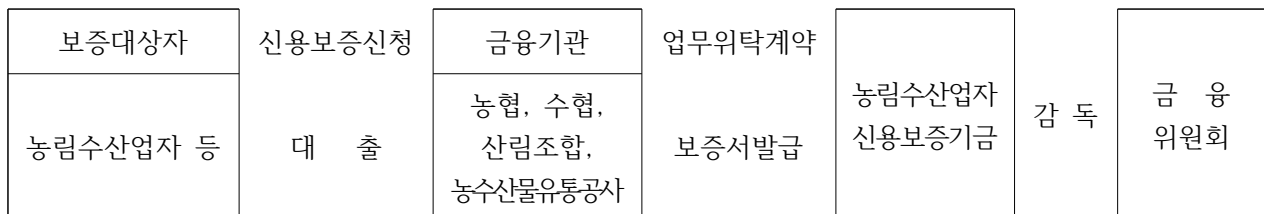



## 62. 농어가목돈마련저축장려기금

(Saving Encouragement Fund for Property of Agricultural & Fishing Houses)

### 1. 기금 개요

(1) 설치근거 / 목적	○ 근거 : 농어가목돈마련저축에 관한 법률 제7조 ○ 목적 : 농어민의 재산형성 지원 및 안정된 생활기반 조성			
(2) 설치연도	1985년	(3) 운용개시연도	1986년	
(4) 주무부처	금융위원회	(5) 관리주체	금융위원회	
(6) 조성재원 (조항)	○ 법 제7조(농어가목돈마련저축장려기금) 1. 정부출연금 2. 한국은행출연금 3. 기금운용수익			
(7) 기금의 용도 (조항)	○ 농어가목돈마련저축에 가입한 농어민에게 만기 시 저축금액과 약정된 저축이 자 이외에 추가로 저축장려금을 지급(제6조)			
(8) 여유자금 운용범위	○ 법 제8조(기금의 운용.관리) 1. 국채, 지방채 및「한국은행법」제69조제1항에 따른 한국은행통화안정증권, 그 밖에 금융위원회가 지정하는 유가증권의 매입 2. 금융회사에 일시적 예치 또는 단기대여 3. 한국은행에 예치			
(9) 회계방식	○ 국가회계기준			
(10) 기금관리방식	직접관리	부서명 : 금융위원회 은행과 (Tel : 02-2100-2952)		
	위탁관리	기관명 : 한국은행 증권팀 (Tel : 02-759-4769)		
		인력규모 : 2명 (본부 2명)		
(11) 위탁 관리시 관리비지급방식	부서운영비지급 방식 (지급규모, 백만원)	‘17실지급	‘18실지급	‘19계획
		-	-	-
	대하.대출 금리차 지원방식 (대하: %, 대출: %)	‘17실지급	‘18실지급	‘19계획
		-	-	-

## 2. 기금운용 현황

### (1) 기금운용 총괄표

(억원)

수 입 ( 조 달 )				지 출			
항 목	'17실적	'18실적	'19계획	항 목	'17실적	'18실적	'19계획
합 계	831	830	721	합 계	831	830	721
○ 자체수입	416	415	354	○ 사업비	831	829	706
- 법정부담금	415	415	354	- 경상사업	831	829	706
- 이자수입	1	-	-	- 자본지출	-	-	-
- 사업수입	-	-	-	- 융자사업	-	-	-
- 융자원금회수	-	-	-	○ 기금운영비	-	-	-
- 융자이자수입	-	-	-	- 인건비	-	-	-
- 기타	-	-	-	- 기타운영비	-	-	-
○ 정부내부수입	415	415	354	○ 정부내부지출	-	-	-
- 일반회계전입	415	415	354	- 일반회계전출	-	-	-
- 특별회계전입	-	-	-	- 특별회계전출	-	-	-
- 기금전입	-	-	-	- 기금전출	-	-	-
- 공자기금예수	-	-	-	- 공자기금예탁	-	-	-
- 공자예탁원금회수	-	-	-	- 공자예수원금상환	-	-	-
- 공자예탁이자회수	-	-	-	- 공자예수이자상환	-	-	-
○ 차입금	-	-	-	○ 차입금원금상환	-	-	-
- 국공채발행	-	-	-	- 국공채원금상환	-	-	-
- 한국은행차입	-	-	-	- 한은차입원금상환	-	-	-
- 통화금융기관차입	-	-	-	- 통화금융기관원금상환	-	-	-
- 비통화금융기관차입	-	-	-	- 비통화금융기관원금상환	-	-	-
- 기타민간차입	-	-	-	- 기타민간차입원금상환	-	-	-
- 해외차관	-	-	-	- 해외차관원금상환	-	-	-
○ 기타여유자금회수	2	-	12	○ 차입금이자상환	-	-	-
- 한국은행회수	-	-	-	○ 기타여유자금운용	-	1	14
- 통화금융기관회수	2	-	12	- 한국은행예치	-	1	-
- 비통화금융기관회수	-	-	-	- 통화금융기관예치	-	-	14
- 기타민간회수	-	-	-	- 비통화금융기관예치	-	-	-
				- 국채매입	-	-	-
				- 국채외채권매입	-	-	-
				- 주식매입	-	-	-
				- 기타민간예치	-	-	-
				■ 기타유가증권매입	-	-	-
				■ 기타	-	-	-

### (2) 사업별 지원 현황

#### <경상사업>

사 업 명	사 업 내 용	지원대상	실적 및 계획 (당년, 억원)		
			'17	'18	'19
합 계			831	829	694
○ 저축장려금	- 농어가목돈마련저축 만기 및 중도해지시 장려금 지급	○ 농민, 어민, 임업인	831	829	694

### 3. 기금조성 현황 및 계획

(억원)

		'17(누계)	'18년 실적		'19년 계획		비 고
			당 년	누 계	당 년	누 계	
총 조 성	○출연금	32,381	830	33,209	708	33,917	
	- 정부출연	17,246	415	17,660	354	18,014	
	- 민간출연	15,136	415	15,550	354	15,904	
	○부담금	-	-	-	-	-	
	○차입금	-	-	-	-	-	
	- 특별회계	-	-	-	-	-	
	- 공공기금	-	-	-	-	-	
	- 한 은	-	-	-	-	-	
	- 통화금융기관	-	-	-	-	-	
	- 비통화금융기관	-	-	-	-	-	
	- 기타민간	-	-	-	-	-	
	- 부문간차입	-	-	-	-	-	
	- 차 관	-	-	-	-	-	
	○운영수입	253	0.3	253.3	0.3	253.6	
	- 이자수입	253	0.3	253.3	0.3	253.6	
	- 재화및용역판매수입	-	-	-	-	-	
	- 기 타	-	-	-	-	-	
	○평가계정	-	-	-	-	-	
	소 계 (A)	32,634	830.3	33,464.3	708.3	34,172.6	
사 용 액	○경상지출	32,634	829	33,463	694	34,157	
	○정부내부상환	-	-	-	-	-	
	○차입금원금상환	-	-	-	-	-	
	○차입금이자상환	-	-	-	-	-	
	○기금운영비	-	-	-	-	-	
	○평가계정	-	-	-	-	-	
	소 계 (B)	32,634	829	33,463	694	34,157	
순조성액 (A-B)		-	1.3	1.3	14.3	15.6	

#### 4. 자산 보유 현황

(억원)

구 분	'17년말(잔액)	'18년말(잔액)	'19년말(추정)
합 계	-	-	14
○ 금융자산	-	-	14
- 한은예치	-	-	-
- 통화금융기관예치	-	-	14
- 비통화금융기관예치	-	-	-
- 국채매입	-	-	-
- 국채외 채권매입	-	-	-
- 주식매입	-	-	-
- 기타 민간예치	-	-	-
○ 정부내부거래	-	-	-
- 타회계예탁	-	-	-
(○○회계예탁분)	-	-	-
- 타기금예탁	-	-	-
(공공자금관리기금예탁분)	-	-	-
- 부문간예탁	-	-	-
○ 부동산	-	-	-
- 토 지	-	-	-
- 건 물	-	-	-
- 기 타	-	-	-
○ 기타자산(미수수익)	-	-	-

#### 5. 지원체계

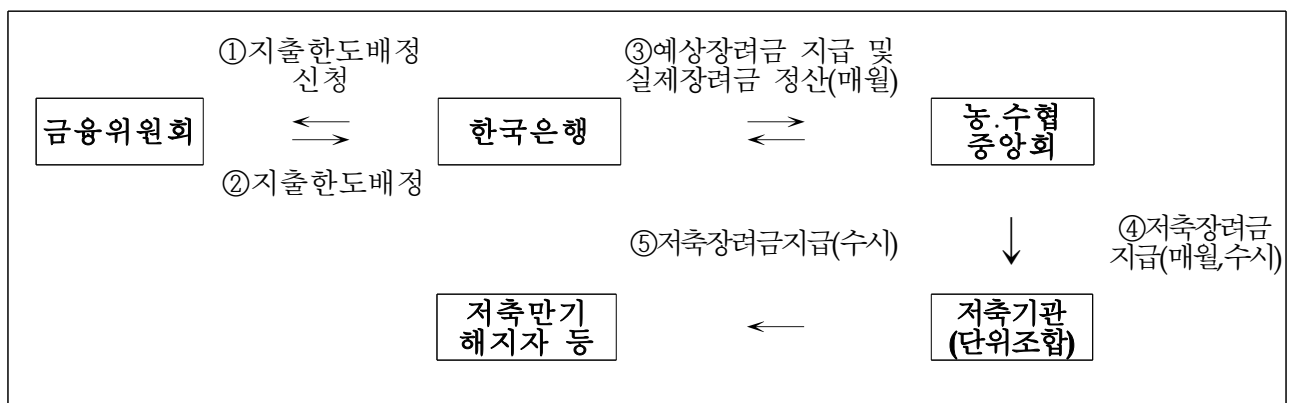

## 63. 무역보험기금

(Korea Trade Insurance Corporation)

### 1. 기금 개요

(1) 설치근거 / 목적	○ 근거 : 무역보험법 제30조 ○ 목적 : 무역보험지원사업에 필요한 재원 충당			
(2) 설치연도	1969년	(3) 운용개시연도	1969년	
(4) 주무부처	산업통상자원부	(5) 관리주체	한국무역보험공사	
(6) 조성재원 (제31조, 제35조 제1항)	○ 정부의 출연금, 다른 기금으로부터 받은 출연금, 은행법에 따른 은행의 출연금 및 그 밖에 대통령령으로 정하는 재원 ○ 보험료, 회수금, 이자, 기타 기금운용수익 및 공사 업무수행 과정에서 발생하는 수익 등			
(7) 기금의 용도 (제5조 제2항)	○ 보험금, 이자, 공사 운영경비 및 기타 기금 운용 필요경비			
(8) 여유자금 운용범위 (제33조)	○ 금융기관에의 예입 ○ 국채·지방채 또는 증권거래소에 상장된 유가증권의 매입 ○ 금융기관 또는 특별법에 따라 설립된 법인이 발행하거나 지급을 보증한 유가증권의 매입 ○ 제2호, 제3호에 해당되지 아니하는 유가증권의 매입 ○ 기타 산업통상자원부장관이 기획재정부장관과 협의하여 정하는 방법			
(9) 회계방식	○ 기업회계기준, 국가회계기준 적용			
(10) 기금관리방식	직접관리	부서명 : 기획조정실 기금예산팀 (Tel : 02-399-5779)		
	위탁관리	기관명 : (Tel : - )		
		인력규모 : 명(본부 명, 일선기관 명)		
(11) 위탁 관리시 관리비지급방식	부서운영비지급 방식 (지급규모, 백만원)	‘17실지급	‘18실지급	‘19계획
	대하·대출 금리차 지원방식 (대하: %, 대출: %)	‘17실지급	‘18실지급	‘19계획

## 2. 기금운용 현황

### (1) 기금운용 총괄표

(억원)

수 입 ( 조 달 )				지 출			
항 목	'17실적	'18실적	'19계획	항 목	'17실적	'18실적	'19계획
합 계	29,247	31,900	39,799	합 계	29,247	31,900	39,799
○ 자체수입	10,498	9,488	12,063	○ 사업비	7,625	6,371	7,351
- 관유물대여료	17	13	24	- 경상사업	7,625	6,371	7,351
- 기타자수입및채권수입	325	500	760				
- 기타경상이전수입	2,617	2,424	3,303	○ 기금운영비	1,073	1,160	1,171
- 잡수입	7,538	6,551	7,977	- 인건비	615	613	689
				- 기타운영비	458	547	482
○ 정부내부수입	700	800	350	○ 정부내부지출	-	-	-
- 일반회계전입	700	800	350				
○ 차입금	-	-	-	○ 차입금원금상환	-	-	-
				○ 차입금이자상환	-	-	-
○ 기타여유자금회수	18,049	21,612	27,386	○ 기타여유자금운용	20,549	24,369	31,277
- 통화금융기관회수	8,571	13,305	17,804	- 통화금융기관예치	16,722	16,202	17,652
- 비통화금융기관회수	1,400	-	574	- 비통화금융기관예치	-	-	604
- 기타민간회수	8,078	8,307	9,008	- 국채매입	100	-	207
				- 국채외채권매입	-	100	1,452
				- 기타민간예치	3,727	8,067	11,362
				■ 기타유가증권매입	3,727	8,067	11,362

### (2) 사업별 지원 현황

#### <경상사업>

사 업 명	사 업 내 용	지원대상	실적 및 계획 (당년, 억원)		
			'17	'18	'19
합 계			7,625	6,371	7,351
○ 무역보험지원운영	- 무역보험운영에 따른 보험금 지급 - 보험금 지급후 채권회수, 무역보험 미부보 채권회수대행	수출입기업	7,462	6,102	7,101
○ 무역보험환급금등	- 기수납보험료 중 보험관계의 해제 및 해지로 인해 환급되는 금액	수출입기업	163	269	250

### 3. 기금조성 현황 및 계획

(억원)

		'17(누계)	'18년 실적		'19년 계획		비 고
			당 년	누 계	당 년	누 계	
총	○출연금	47,583	800	48,383	450	48,833	
	- 정부출연	45,223	800	46,023	350	46,373	
	- 민간출연	2,360	-	2,360	100	2,460	
조	○운영수입	179,043	9,489	188,532	11,964	200,495	
	- 재화및용역판매수입	96,089	6,551	102,640	7,977	110,618	
	- 정부내부이자수입	3,995	-	3,995	-	3,995	
	- 민간이자수입	12,814	500	13,314	760	14,074	
성	- 기 타	66,145	2,438	68,583	3,227	71,809	
	○평가계정	9,905	-	9,905	-	9,905	
	소 계 (A)	236,531	10,289	246,820	12,414	259,233	
사	○경상지출	166,913	6,371	173,284	7,351	180,636	
	○기금운영비	16,180	1,160	17,340	1,171	18,510	
	○평가계정	41,146	284	41,430	4,082	45,512	
	소 계 (B)	224,239	7,815	232,054	12,604	244,658	
용							
액							
순조성액 (A-B)		12,292	2,474	14,766	△191	14,575	

### 4. 자산 보유 현황

(억원)

구 분	'17년말(잔액)	'18년말(잔액)	'19년말(추정)
합 계	41,647	43,264	38,930
○ 금융자산	32,956	34,722	27,695
- 통화금융기관예치	18,209	21,112	15,691
- 비통화금융기관예치	-	-	-
- 국채매입	303	101	104
- 국채외 채권매입	1,104	503	401
- 주식매입	101	14	17
- 기타 민간예치(수익증권 등)	13,239	12,992	11,482
○ 정부내부거래	-	-	-
- 타기금예탁	-	-	-
(공공자금관리기금예탁분)	-	-	-
○ 부동산	1,285	1,280	1,280
- 토 지	1,009	1,009	1,009
- 건 물	276	271	271
○ 기타자산(구상채권 등)	7,406	7,262	9,955

## 5. 지원체계

- 지원주체 : 한국무역보험공사
- 지원절차 : 매년 국회의 동의를 얻어 책정한 무역보험 계약체결한도 범위 내에서 무역보험계약을 체결하고 무역보험사고 발생시 사고조사 및 손실사정을 거쳐 보험계약자에게 보험금 지급

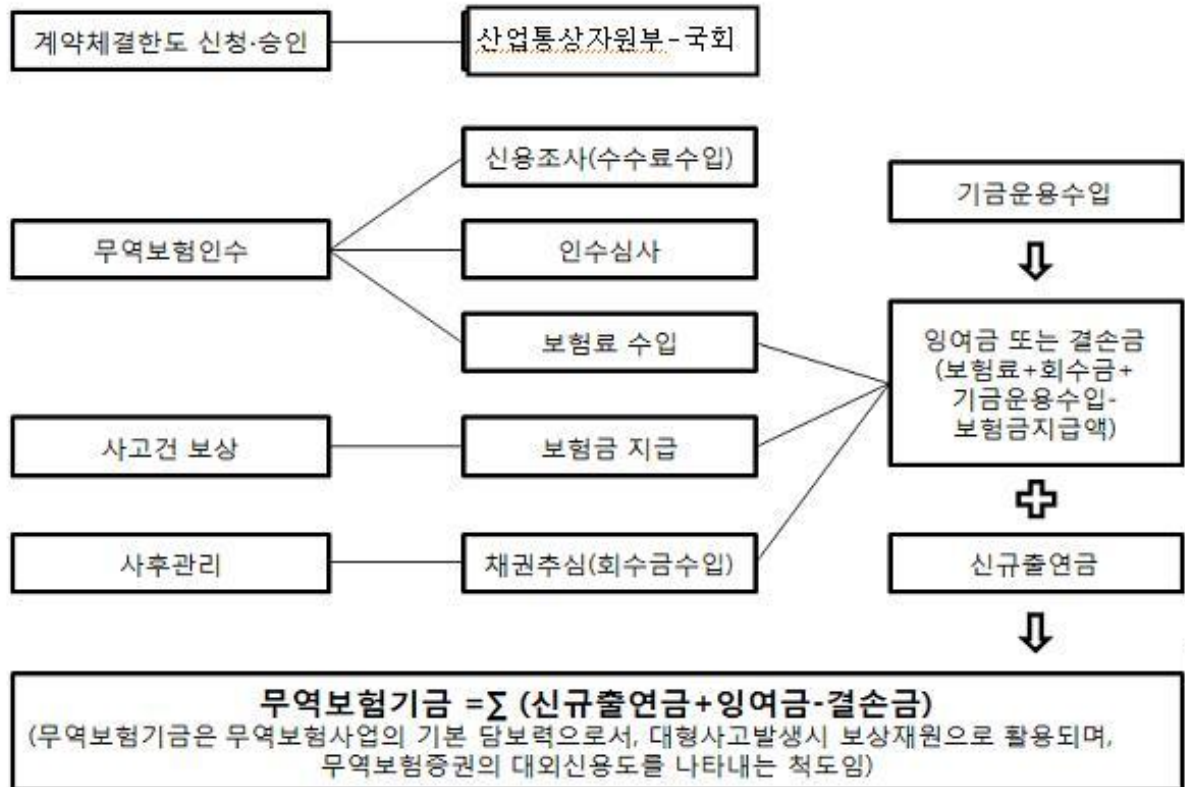



## 64. 산업기반신용보증기금

(Korea Infrastructure Credit Guarantee Fund)

### 1. 기금 개요

(1) 설치근거 / 목적	○ 근거 : 사회기반시설에대한민간투자법 제30조 ○ 목적 : 민간투자사업에 대한 원활한 자금조달을 지원하여 사회기반시설 확충과 국민경제 발전에 기여			
(2) 설치연도	1994년	(3) 운용개시연도	1995년	
(4) 주무부처	기획재정부	(5) 관리주체	신용보증기금	
(6) 조성재원 (조항)	○ 사회기반시설에대한민간투자법 제31조(기금의 조성) 1. 정부 및 지방자치단체 출연금 2. 제1호 외의 자의 출연금 3. 보증료 수입 4. 기금의 운용수익 5. 금융회사 등 또는 다른 기금으로부터의 차입금			
(7) 기금의 용도 (조항)	○ 사회기반시설에대한민간투자법 제32조(기금의 용도) 1. 보증채무의 이행 2. 제31조제1항제5호의 차입금에 대한 원리금 상환 3. 기금의 조성·운용 및 관리를 위한 경비 4. 기금의 육성 및 민간투자제도의 발전을 위한 연구·개발 5. 그 밖의 대통령령으로 정하는 용도			
(8) 여유자금 운용범위	1. 금융회사 등에의 예치 2. 자본시장과 금융투자업에 관한 법률 제4조제3항에 따른 국채증권·지방채증권 및 특수채증권이나 정부 또는 금융회사 등이 지급을 보증한 채권의 매입 3. 기획재정부장관이 필요하다고 인정하는 주식(출자증권포함) . 사채 . 그밖의증권의 인수 또는 매입 4. 기타 기획재정부장관이 민간투자사업의 시행과 관련하여 필요하다고 인정하는 용도			
(9) 회계방식	○ 국가회계			
(10) 기금관리방식	직접관리	부서명 : 신용보증기금 인프라보증부 (Tel : 053-430-4479)		
	위탁관리	기관명 : (Tel : - )		
		인력규모 : 명(본부 명, 일선기관 명)		
(11) 위탁 관리시 관리비지급방식	부서운영비지급 방식 (지급규모, 백만원)	‘17실지급	‘18실지급	‘19계획
	대하·대출 금리차 지원방식 (대하: %, 대출: %)	‘17실지급	‘18실지급	‘19계획

## 2. 기금운용 현황

(1) 기금운용 총괄표

(억원)

수 입 ( 조 달 )				지 출			
항 목	'17실적	'18실적	'19계획	항 목	'17실적	'18실적	'19계획
합 계	6,048	7,027	5,814	합 계	6,048	7,027	5,814
○ 자체수입	354	346	475	○ 사업비	9	4	194
- 이자수입	182	173	223	- 경상사업	9	4	194
- 대위변제회수	-	-	28				
- 보증료수입	172	173	224				
				○ 기금운영비	96	116	113
				- 기금관리비	96	116	113
				. 인건비	17	20	22
				. 기타운영비	79	96	91
○ 정부내부수입	180	180	100	○ 정부내부지출	-	-	-
- 일반회계전입	180	180	100				
				○ 차입금원금상환	-	-	-
○ 차입금	-	-	-				
				○ 차입금이자상환	-	-	-
○ 기타여유자금회수	5,514	6,501	5,239	○ 기타여유자금운용	5,943	6,907	5,507
- 예금은행회수	3,801	3,663	4,085	- 통화금융기관예치	5,054	3,988	3,642
- 비통화금융기관회수	1,397	1,510	913	- 비통화금융기관예치	590	2,769	1,086
- 국채매각대	132	873	188	- 국공채매입	299	50	611
- 공채매각대	101	100	24	- 국공채외채권매입	-	100	168
- 기타유가증권매각대	83	355	29				

(2) 사업별 지원 현황

<경상사업>

사 업 명	사 업 내 용	지원대상	실적 및 계획 (당년, 억원)		
			'17	'18	'19
합 계			9	4	194
○ 사회기반시설 민자사업지원	○ 인프라보증대위변제 - 사업시행자 채무불이행시 기금이 직접 대위변제	○ 부실발생후 6개월 경과시	-	-	184
	○ 구상권관리비 - 채권보전조치 비용 등	○ 보증부실 발생시	-	-	1
	○ 면허료및수수료환급 - 보증료환급	○ 보증료환급 발생시	9	4	9

3. 기금조성 현황 및 계획

(억원)

		'17(누계)	'18년 실적		'19년 계획		비 고
			당 년	누 계	당 년	누 계	
총 조 성	○출연금	4,840	180	5,020	100	5,120	
	- 정부출연	4,840	180	5,020	100	5,120	
	- 민간출연	-	-	-	-	-	
	○부담금	-	-	-	-	-	
	○차입금	-	-	-	-	-	
	- 특별회계	-	-	-	-	-	
	- 공공기금	-	-	-	-	-	
	- 한 은	-	-	-	-	-	
	- 통화금융기관	-	-	-	-	-	
	- 비통화금융기관	-	-	-	-	-	
	- 기타민간	-	-	-	-	-	
	- 부문간차입	-	-	-	-	-	
	- 차 관	-	-	-	-	-	
	○운영수입	4,122	346	4,468	475	4,943	
	- 이자수입	3,072	173	3,245	223	3,468	
	- 재화및용역판매수입	1,050	173	1,223	224	1,447	
	- 기 타	-	-	-	28	28	
	○평가계정	△ 177	△ 68	△ 245	136	△ 108	
소 계 (A)		8,785	458	9,243	711	9,954	
사 용 액	○경상지출	38	4	42	194	235	
	○정부내부상환	-	-	-	-	-	
	○차입금원금상환	-	-	-	-	-	
	○차입금이자상환	-	-	-	-	-	
	○기금운영비	1,331	116	1,447	113	1,560	
	○평가계정	-	-	-	-	-	
	소 계 (B)	1,369	120	1,489	307	1,795	
순조성액 (A-B)		7,416	338	7,754	404	8,159	

#### 4. 자산 보유 현황

(억원)

구 분	'17년말(잔액)	'18년말(잔액)	'19년말(추정)
합 계	7,823	8,243	8,565
○ 금융자산	7,761	8,158	8,334
- 한은예치	-	-	-
- 통화금융기관예치	5,244	5,569	5,419
- 비통화금융기관예치	1,340	2,589	2,915
- 국공채매입	922	-	-
- 국공채외 채권매입	255	-	-
- 주식매입	-	-	-
- 기타 민간예치	-	-	-
○ 정부내부거래	-	-	-
- 타회계예탁	-	-	-
(○○회계예탁분)	-	-	-
- 타기금예탁	-	-	-
(공공자금관리기금예탁분)	-	-	-
- 부문간예탁	-	-	-
○ 부동산	-	-	-
- 토 지	-	-	-
- 건 물	-	-	-
- 기 타	-	-	-
○ 기타자산(미수수익)	62	85	231

#### 5. 지원체계 ※ 도표 형식으로 작성 (2018년도 기금현황 참고)



## 65. 신용보증기금

(Korea Credit Guarantee Fund)

### 1. 기금 개요

(1) 설치근거 / 목적	○ 근거 : 신용보증기금법 제1조 ○ 목적 : 담보능력이 미약한 기업의 채무를 보증하게 하여 기업의 자금유통을 원활히 하고, 신용정보의 효율적인 관리·운용을 통하여 건전한 신용 질서를 확립함으로써 균형있는 국민경제의 발전에 기여			
(2) 설치연도	1976년	(3) 운용개시년도	1976년	
(4) 주무부처	금융위원회	(5) 관리주체	신용보증기금	
(6) 조성재원 (조항)	○ 정부의 출연금 ○ 금융회사 등의 출연금 ○ 기업의 출연금 ○ 제1호부터 제3호까지 외의 자의 출연금			
(7) 기금의 용도 (조항)	○ 기본재산의 관리 ○ 신용보증 ○ 보증연계투자 ○ 경영지도 ○ 신용조사 및 신용정보의 종합관리 ○ 구상권(求償權)의 행사 ○ 유동화회사보증업무			
(8) 여유자금 운용범위	○ 금융회사등에 예치 ○ 국채, 지방채 및 정부·지방자치단체 또는 금융회사등이 지급을 보증한 채권의 매입 ○ 주식(출자증권을 포함한다)·사채 및 그 밖의 유가증권의 인수 또는 매입			
(9) 회계방식	○ 발생주의 복식부기 방식(국가회계기준 적용)			
(10) 기금관리방식	직접관리	부서명 : 경영기획부 (Tel : 053-430-4109)		
	위탁관리	기관명 : (Tel : - )		
		인력규모 : 명(본부 명, 일선기관 명)		
(11) 위탁 관리시 관리비지급방식	부서운영비지급 방식 (지급규모, 백만원)	‘17실지급	‘18실지급	‘19계획
	대하·대출 금리차 지원방식 (대하: %, 대출: %)	‘17실지급	‘18실지급	‘19계획

## 2. 기금운용 현황

(1) 기금운용 총괄표

(억원)

수 입 ( 조 달 )				지 출			
항 목	'17실적	'18실적	'19계획	항 목	'17실적	'18실적	'19계획
합 계	83,128	81,187	69,970	합 계	83,128	81,187	69,970
○ 자체수입	23,171	21,502	22,523	○ 사업비	22,520	25,462	20,983
- 재산수입	1,334	1,045	1,370	- 경상사업비	22,520	25,462	20,983
■ 이자수입	1,321	1,035	1,359				
■ 기타	13	10	11				
- 경상이전수입	15,050	14,046	14,733	○ 기금운영비	3,084	3,189	3,458
■ 법정부담금(금융기관출연금)	8,158	8,126	8,461	- 인건비	2,112	2,210	2,311
■ 구상권회수	4,759	4,042	4,453	- 기타운영비	972	979	1,147
■ 기타	2,133	1,878	1,819				
- 재화및용역판매수입	6,756	6,411	6,420				
■ 보증료	6,518	6,248	6,299				
■ 기타	238	163	121				
- 관유물매각대	31	-	-				
○ 정부내부수입	1,957	6,081	910	○ 정부내부지출	-	-	-
- 일반회계전입	1,841	1,417	910	- 공자기금예탁금	-	-	-
- 공자예탁원금회수	-	4,550	-				
- 공자예탁이자회수	116	114	-				
○ 여유자금회수	58,000	53,604	46,537	○ 여유자금운용	57,524	52,536	45,529
- 국공채매각대	-	-	-	- 통화금융기관예치	35,907	26,772	24,329
- 국채매각대	9,424	6,874	8,302	- 비통화금융기관예치	6,390	12,190	8,480
- 지방채매각대	-	-	-	- 국채매입	7,912	5,609	8,014
- 기타유가증권매각대	9,601	9,430	6,196	- 국채외채권매입	6,153	6,872	3,180
- 통화금융기관예치금회수	27,215	30,350	25,966	- 기타유가증권매입	1,162	1,093	1,526
- 비통화금융기관예치금회수	11,760	6,950	6,073				

(2) 사업별 지원 현황

<경상사업>

사 업 명	사 업 내 용	지원대상	실적 및 계획 (당년, 억원)		
			'17	'18	'19
합 계			22,520	25,462	20,983
○일반보증 대위변제	- 보증채무의 기한이익이 상실되어 보증사고가 발생한 보증채무 중 정상화가 되지 않은 채무에 대해 채권은행 등에 대위변제	중소기업	15,191	15,367	16,627
○유동화회사보증 대위변제	- 유동화보증기업의 채무불이행 시 채권은행 등에 대위변제	중소기업	441	302	1,686
○시장안정특별보증 대위변제	- 글로벌 금융위기 극복을 위해 한시적으로 도입한 보증으로서 채무불이행 시 채권은행 등에 대위변제	기업체	4,568	7,581	-
○보증료환급	- 보증기한전 보증계약 해지시 선취보증료 중 해지일이후분 환급	중소기업	775	696	856
○구상권관리	- 구상권업체 관리를 위하여 소요되는 각종 비용	-	758	730	757
○업무용건물	- 임차료 등 경비의 효율적 운용을 위한 자가영업점 확보 등	-	112	81	209
○경영지도	- 중소기업의 경쟁력 향상 및 육성 도모를 위한 컨설팅, 경영 혁신형 중소기업 인증 및 창업 종합지원 서비스 제공	중소기업	65	67	77
○보증연계투자	- 우량한 중소기업에 보증과 연계한 투자(주식 또는 사채)	중소기업	401	395	600
○기술금융전문교육 프로그램	- 기술금융 전문교육 및 역량강화 프로그램 운영	중소기업	-	1	1
○신보IT운영	- 중소기업 종합지원시스템의 체계적인 운영을 위한 정보화 인프라 구축	-	209	242	170

### 3. 기금조성 현황 및 계획

(억원)

		'17(누계)	'18년 실적		'19년 계획		비 고
			당 년	누 계	당 년	누 계	
총 조 성	○출연금	275,093	10,265	285,358	10,049	295,407	
	- 정부출연	104,787	1,417	106,204	910	107,114	
	- 민간출연	170,306	8,848	179,154	9,139	188,293	
	○부담금	-	-	-	-	-	
	○차입금	-	-	-	-	-	
	- 특별회계	-	-	-	-	-	
	- 공공기금	-	-	-	-	-	
	- 한 은	-	-	-	-	-	
	- 통화금융기관	-	-	-	-	-	
	- 비통화금융기관	-	-	-	-	-	
	- 기타민간	-	-	-	-	-	
	- 부문간차입	-	-	-	-	-	
	- 차 관	-	-	-	-	-	
	○운영수입	170,342	12,111	182,452	7,780	190,232	
	- 이자수입	42,313	5,700	48,012	1,360	49,372	
	- 재화및용역판매수입	127,937	6,411	134,348	6,420	140,768	
	- 기 타	92	-	92	-	92	
	○평가계정	-	-	-	-	-	
	소 계 (A)	445,435	22,376	467,810	17,829	485,639	
사 용 액	○경상지출	367,636	25,462	393,098	20,983	414,081	
	○정부내부상환	8,050	-	8,050	-	8,050	
	○차입금원금상환	-	-	-	-	-	
	○차입금이자상환	-	-	-	-	-	
	○기금운영비	54,392	3,189	57,580	3,458	61,038	
	○평가계정	△34,437	△4,481	△36,832	△8,359	△45,191	
	소 계 (B)	395,641	24,170	421,896	16,082	437,978	
순조성액 (A-B)		49,794	△1,794	45,914	1,747	47,661	



#### 4. 자산 보유 현황

(억원)

구 분	'17년말(잔액)	'18년말(잔액)	'19년말(추정)
합 계	81,311	76,792	79,670
○ 금융자산	62,854	62,290	61,793
- 한은예치	-	-	-
- 통화금융기관예치	41,749	38,089	36,453
- 비통화금융기관예치	5,398	10,642	13,048
- 국채매입	5,025	3,933	3,645
- 국채외 채권매입	9,584	8,211	6,722
- 주식매입	910	1,222	1,732
- 기타 민간예치	188	193	193
○ 정부내부거래	4,550	-	-
- 타회계예탁	-	-	-
- 타기금예탁	4,550	-	-
(공공자금관리기금예탁분)	4,550	-	-
- 부문간예탁	-	-	-
○ 부동산	2,812	2,781	2,489
- 토 지	1,124	1,077	705
- 건 물	1,682	1,697	1,777
- 기 타	6	7	7
○ 기타자산(미수수익)	11,095	11,721	15,388

#### 5. 지원체계

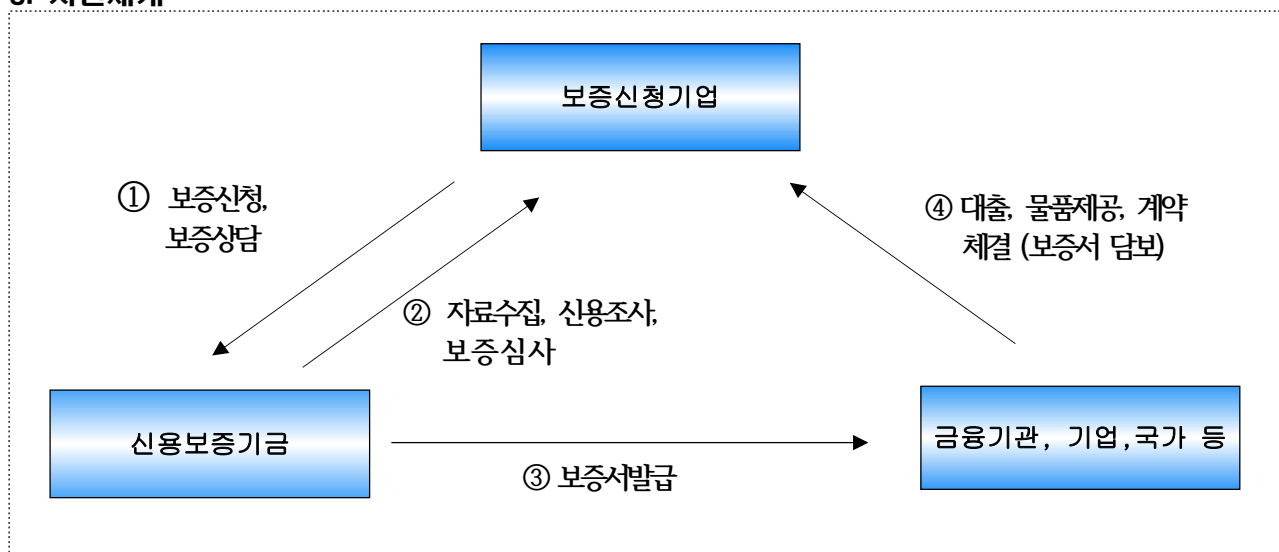

## 66. 예금보험기금채권상환기금

(Deposit Insurance Fund Bond Redemption Fund)

### 1. 기금 개요

(1) 설치근거 / 목적	○ 근거 : 예금자보호법 제26조의3 ○ 목적 : 금융구조조정 지원 과정에서 발생한 공적자금 부채 상환			
(2) 설치연도	2003년	(3) 운용개시연도	2003년	
(4) 주무부처	금융위원회	(5) 관리주체	예금보험공사	
(6) 조성재원 (조항)	○ 예금자보호법 제26조의3(예금보험기금채권상환기금의 설치 등) 1. 공적자금상환기금의 출연금 2. 예금보험기금채권상환기금채권의 발행으로 조성한 자금 3. 제26조 제1항에 따른 차입금, 제30조의3에 따른 특별기여금 등 4. 지원한 자금을 회수한 자금			
(7) 기금의 용도 (조항)	○ 예금자보호법 제26조의3(예금보험기금채권상환기금의 설치 등) 부보금융회사의 구조조정을 지원하는 과정에서 발생한 예금보험기금의 채무(2002년 12월 31일까지 발생한 채무로 한정한다)의 정리			
(8) 여유자금 운용범위	○ 예금자보호법 제25조(여유자금의 운용) 1. 국채·공채의 매입 및 예금보험위원회가 지정하는 유가증권의 매입 2. 예금보험위원회가 정하는 부보금융회사에 예치 3. 그 밖에 금융위원회가 정하는 방법			
(9) 회계방식	○ 복식부기, 발생주의 회계			
(10) 기금관리방식	직접관리	부서명 : 예금보험공사 기금관리실 (Tel : 02-758-0161)		
(11) 위탁 관리시 관리비지급방식	부서운영비지급 방식 (지급규모, 백만원)	‘17실지급	‘18실지급	‘19계획
	대하·대출 금리차 지원방식 (대하: %, 대출: %)	‘17실지급	‘18실지급	‘19계획

## 2. 기금운용 현황

(1) 기금운용 총괄표

(억원)

수 입 ( 조 달 )				지 출			
항 목	'17실적	'18실적	'19계획	항 목	'17실적	'18실적	'19계획
합 계	69,809	58,989	36,451	합 계	69,809	58,989	36,451
○ 자체수입	29,370	22,485	31,351	○ 사업비	649	9	496
- 재산수입	5,160	4,143	3,017	- 경상사업	649	9	496
· 정부출자수입	4,022	2,903	2,593				
· 이자수입	1,138	1,240	424				
· 여유자금운용이자수입	377	205	89	○ 기금운영비	36	39	36
· 융자이전수입	761	1,035	335	- 인건비	30	31	31
- 법정부담금	16,531	17,121	17,152	- 기금관리비	6	8	5
- 관유물매각대	7,548	1,100	11,182				
- 융자원금회수	113	113	-				
- 기타(파산배당 등)	18	8	-	○ 정부내부지출	-	-	-
○ 정부내부수입	-	-	-	○ 차입금원금상환	43,900	53,100	19,700
				- 국공채원금상환	43,900	53,100	19,700
○ 차입금	15,200	14,800	5,000				
- 국공채발행	15,200	14,800	5,000	○ 차입금이자상환	3,519	2,126	1,529
○ 기타여유자금회수	25,239	21,704	100	○ 기타여유자금운용	21,704	3,716	14,689
- 통화금융기관회수	25,233	21,395	98	- 통화금융기관예치	21,395	3,709	14,398
- 비통화금융기관회수	6	309	2	- 비통화금융기관예치	309	7	291

(2) 사업별 지원 현황

<경상사업>

사 업 명	사 업 내 용	지원대상	실적 및 계획 (당년, 억원)		
			'17	'18	'19
합 계			649	9	496
○ 금융구조조정지원	'03년말 이전 부실화된 금융회사 정리를 위해 필요한 자금지원 등	○ 부실금융회사 인수자			
- 전입금환급	○ 부실금융회사 매각에 따른 사후 손실 보전		623	0.05	435
- 소송및법적절차비	○ 부실금융회사 정리과정에서 발생한 소송 관련 비용		0.02	3	6
- 기타정리자문경비등	○ 보유주식 매각시 발생하는 매각 수수료 및 정리자문비용 등		25	6	55

### 3. 기금조성 현황 및 계획

(억원)

		'17(누계)	'18년 실적		'19년 계획		비 고
			당 년	누 계	당 년	누 계	
총 조 성	○출연금	523,064	-	523,064	-	523,064	
	- 정부출연	523,064	-	523,064	-	523,064	
	- 민간출연	-	-	-	-	-	
	○부담금	155,179	17,121	172,300	17,152	189,452	
	○차입금	592,005	14,800	606,805	5,000	611,805	
	- 특별회계	-	-	-	-	-	
	- 공공기금	-	-	-	-	-	
	- 한 은	-	-	-	-	-	
	- 통화금융기관	-	-	-	-	-	
	- 비통화금융기관	-	-	-	-	-	
	- 기타민간	592,005	14,800	606,805	5,000	611,805	
	(국공채)	592,005	14,800	606,805	5,000	611,805	
	- 부문간차입	-	-	-	-	-	
	- 차 관	-	-	-	-	-	
	○운영수입	459,469	5,364	464,833	14,199	479,032	
	- 이자수입	26,442	1,248	27,690	424	28,114	
	- 재화및용역판매수입	206,338	1,100	207,438	11,182	218,620	
	- 기 타	226,690	3,016	229,706	2,593	232,298	
	○평가계정	-	-	-	-	-	
	소 계 (A)	1,729,717	37,285	1,767,003	36,351	1,803,354	
사 용 액	○경상지출	106,068	9	106,077	496	106,573	
	○정부내부상환	24,247	-	24,247	-	24,247	
	○차입금원금상환	1,336,006	53,100	1,389,106	19,700	1,408,806	
	○차입금이자상환	275,477	2,126	277,603	1,529	279,132	
	○기금운영비	3,562	39	3,601	36	3,637	
	○평가계정	-	-	-	-	-	
	소 계 (B)	1,745,361	55,274	1,800,635	21,762	1,822,396	
순조성액 (A-B)		△15,643	△17,989	△33,632	14,589	△19,043	

#### 4. 자산 보유 현황

(억원)

구 분	'17년말(잔액)	'18년말(잔액)	'19년말(추정)
합 계	63,224	41,485	34,174
○ 금융자산	21,704	3,716	14,689*
- 한은예치	-	-	-
- 통화금융기관예치	21,295	3,709	12,721
- 비통화금융기관예치	309	7	294
- 국채매입	-	-	654
- 국채외 채권매입	100	-	1,020
- 주식매입	-	-	-
- 기타 민간예치	-	-	-
○ 정부내부거래	-	-	-
- 타회계예탁	-	-	-
- 타기금예탁	-	-	-
(공공자금관리기금예탁분)	-	-	-
- 부문간예탁	-	-	-
○ 부동산	-	-	-
- 토 지	-	-	-
- 건 물	-	-	-
- 기 타	-	-	-
○ 기타자산(미수수익)	41,520	37,769	19,485

\* 출자주식 매각이 '19년 기금운용계획대로 실현 되었을 경우를 가정하여 기말자금을 추정

5. 지원체계(2002년말 이전에 보험사고가 발생하였거나, 부실금융회사로 지정된 경우에 한함)

□ 보험금 지급의 경우(예금보험기금채권상환기금)

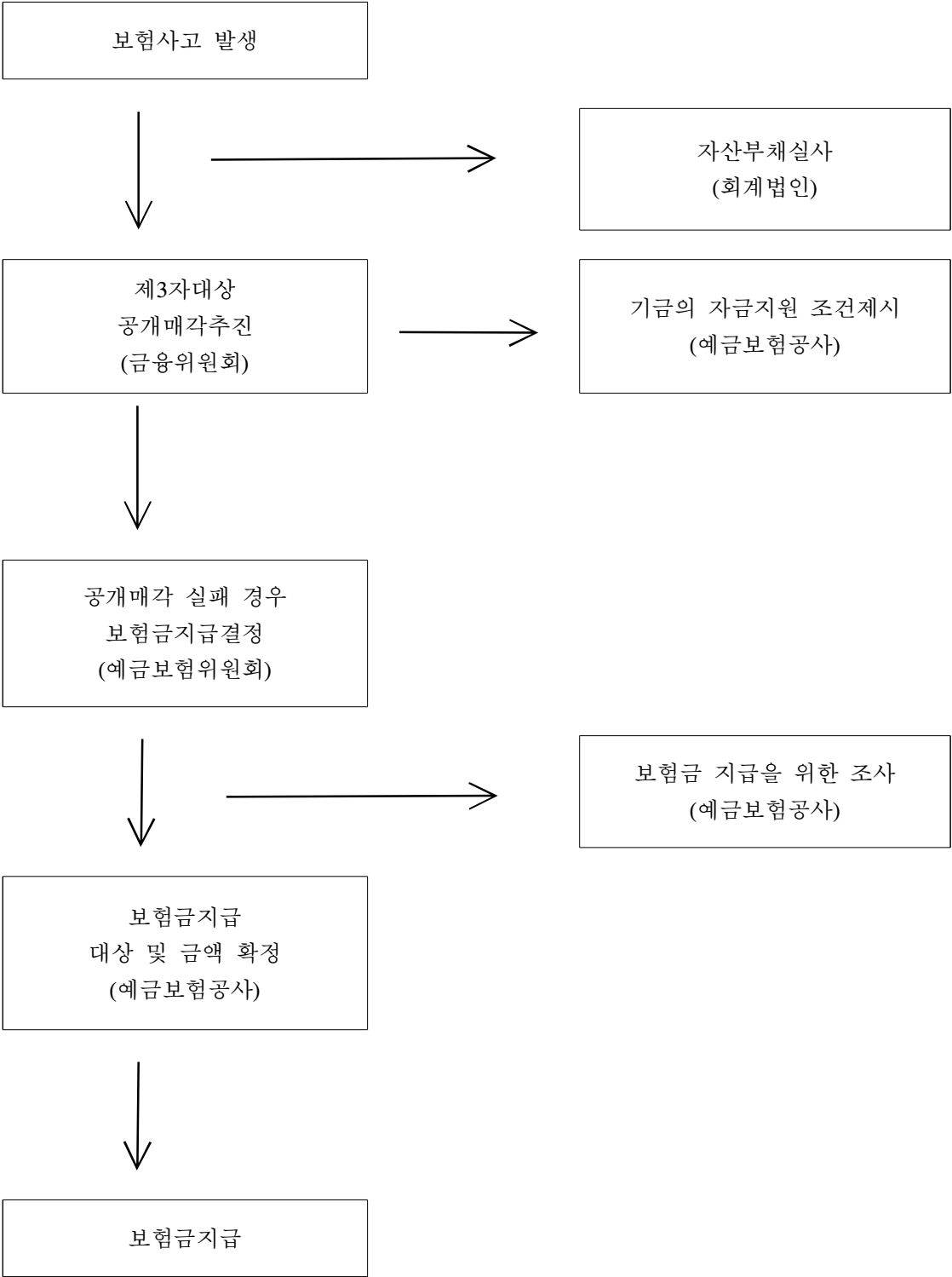

□ 자금지원의 경우(예금보험기금채권상환기금)

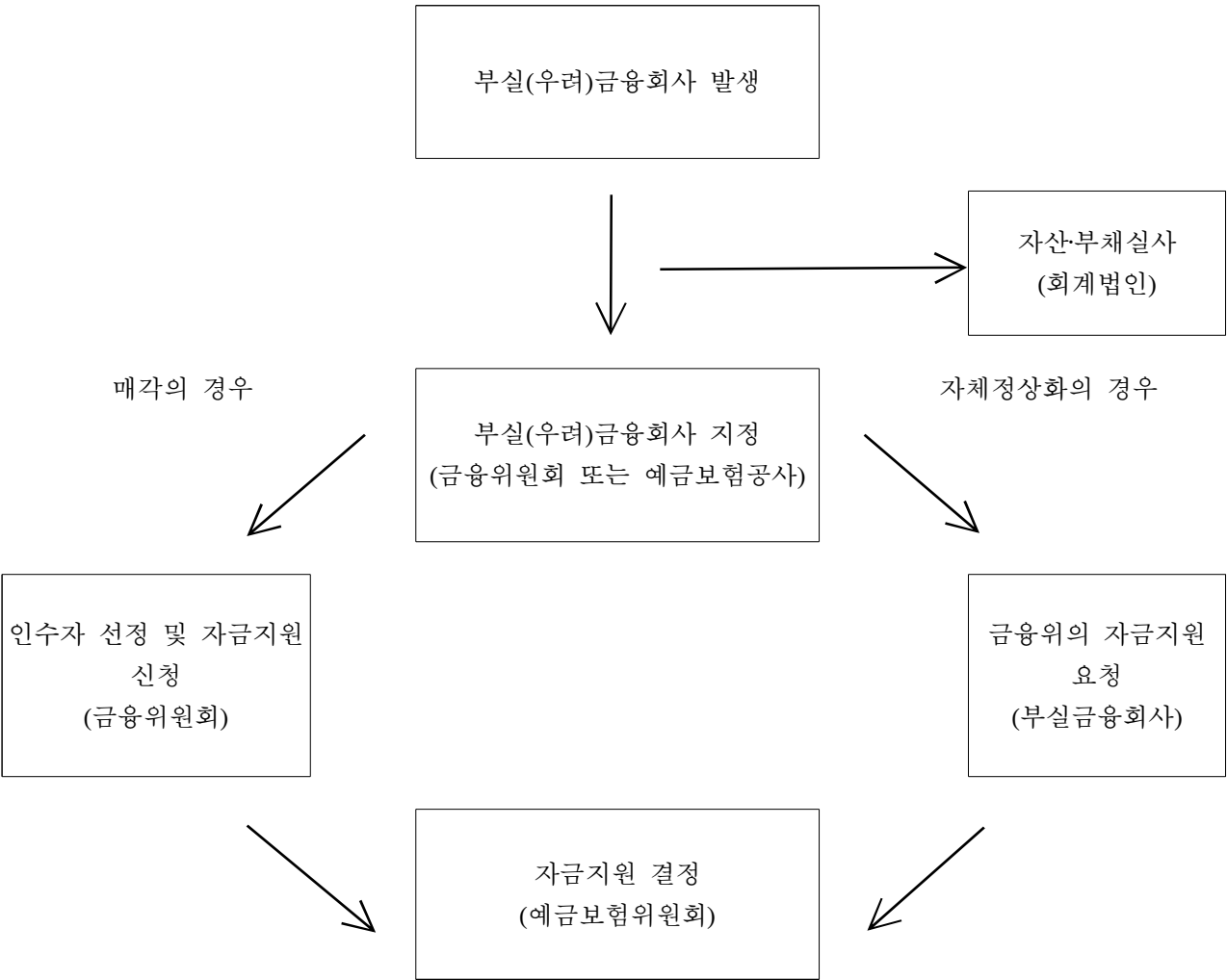



## 67. 주택금융신용보증기금

(Korea Housing Finance Credit Guarantee Fund)

### 1. 기금 개요

(1) 설치근거 / 목적	○ 근거 : 한국주택금융공사법 제55조 및 제59조의2 ○ 목적 : 신용보증을 위한 주택금융활성화 및 노후생활자금의 원활한 공급			
(2) 설치연도	1987년	(3) 운용개시연도	1988년	
(4) 주무부처	금융위원회	(5) 관리주체	한국주택금융공사	
(6) 조성재원 (조항)	○ 한국주택금융공사법 제56조 및 제59조의3 1. 정부, 금융기관 출연금 2. 구상권 행사에 따른 수입금, 보증료 수입금, 보증기금의 운용수익 3. 금융기관 또는 정부가 관리·운용하는 다른 기금으로부터의 차입금 4. 정부, 외국정부 및 국제기구 등으로부터의 차입			
(7) 기금의 용도 (조항)	○ 한국주택금융공사법 제57조 및 제59조의4 1. 신용보증채무의 이행 2. 차입금의 원리금 상환 3. 기금의 조성·운용 및 관리를 위한 경비 4. 기금의 육성을 위한 연구·개발			
(8) 여유자금 운용범위	○ 한국주택금융공사법 제58조 및 제59조의5 1. 금융기관에의 예치 2. 국채, 지방채 또는 정부·지자체 또는 금융기관이 지급보증한 채권의 매입 3. 금융기관에 대한 신용공여 4. 주식(출자증권 포함)·사채 그 밖의 유가증권의 인수 또는 매입			
(9) 회계방식	○ 국가회계법			
(10) 기금관리방식	직접관리	부서명 : 한국주택금융공사 기획조정실 (Tel : 051-663-8495)		
	위탁관리	기관명 : (Tel : - )		
		인력규모 : 명(본부 명, 일선기관 명)		
(11) 위탁 관리시 관리비지급방식	부서운영비지급 방식 (지급규모, 백만원)	‘16실지급	‘17실지급	‘18계획
	대하·대출 금리차 지원방식 (대하: %, 대출: %)	‘16실지급	‘17실지급	‘18계획

## 2. 기금운용 현황

### (1) 기금운용 총괄표

(억원)

수 입 ( 조 달 )				지 출			
항 목	'17실적	'18실적	'19계획	항 목	'17실적	'18실적	'19계획
합 계	48,719	40,244	66,483	합 계	48,719	40,244	66,483
○ 자체수입	10,188	11,294	11,987	○ 사업비	2,557	2,344	3,038
- 이자수입	976	713	1,257	- 경상사업	2,557	2,344	3,038
- 위약금	1	1	1				
- 법정부담금	5,772	7,295	7,072	○ 기금운영비	629	628	727
- 기타경상이전수입	1,699	1,436	1,432	- 인건비	322	331	383
- 면허료및수수료	1,740	1,850	2,225	- 기타운영비	307	296	344
		-	-			-	-
○ 정부내부수입	80	80	5,296	○ 정부내부지출	500	-	-
- 공차예탁원금회수	-	-	5,261	- 일반회계전출	500	-	-
- 공차예탁이자회수	80	80	35	- 공자기금예탁	-	-	-
		-	-			-	-
○ 차입금	-	-	-	○ 차입금원금상환	-	-	-
		-	-			-	-
○ 기타여유자금회수	38,451	-	-	○ 차입금이자상환	-	-	-
- 통화금융기관회수	18,197	28,870	49,200			-	-
- 국채매각대	4,190	22,479	39,220	○ 기타여유자금운용	45,032	37,272	62,718
- 기타유가증권매각대	16,064	1,206	1,403	- 통화금융기관예치	32,778	31,624	49,058
				- 국채매입	1,038	97	1,919
				- 기타유가증권매입	11,216	5,551	11,742

### (2) 사업별 지원 현황

#### <경상사업>

사 업 명	사 업 내 용	지원대상	실적 및 계획 (당년, 억원)		
			'17	'18	'19
합 계			2,557	2,344	3038
○ 구상권관리	- 구상채권회수 활동 비용		103	117	118
○ 보증료환급	- 보증해지 후 선취보증료 환급	주채무자	235	236	309
○ 대위변제	- 보증채무이행	주택금융기관	2,182	1950	2569
○ 판매장려수당	- '주택담보대출 상환용' 주택연 금취급금융기관에 수당 지급	주택금융기관	3	2	3
○ 주신보IT운영	- 기금 IT운용을 위한 통신비등		34	39	39

### 3. 기금조성 현황 및 계획

(억원)

		'17(누계)	'18년 실적		'19년 계획		비 고
			당 년	누 계	당 년	누 계	
총 조 성	○출연금	84,662	7,022	91,684	7,072	98,756	
	- 정부출연	15,013	-	15,013	-	15,013	
	- 민간출연	69,649	7,022	76,671	7,072	83,743	
	○부담금	-	-	-	-	-	
	○차입금	2,800	-	2,800	-	2,800	
	- 특별회계	-	-	-	-	-	
	- 공공기금	-	-	-	-	-	
	- 한 은	-	-	-	-	-	
	- 통화금융기관	-	-	-	-	-	
	- 비통화금융기관	2,800	-	2,800	-	2,800	
	- 기타민간	-	-	-	-	-	
	- 부문간차입	-	-	-	-	-	
	- 차 관	-	-	-	-	-	
	○운영수입	46,281	3,116	49,397	4,950	54,347	
	- 이자수입	18,189	991	19,179	1,291	20,471	
	- 재화및용역판매수입	20,808	1,967	22,775	2,227	25,002	
	- 기 타	7,284	158	7,442	1,432	8,874	
	○평가계정	17	-	17	-	17	
	소 계 (A)	133,760	10,138	143,898	12,022	155,920	
사 용 액	○경상지출	56,693	1,720	58,412	3,038	61,450	
	○정부내부상환	2,500	-	2,500	-	2,500	
	○차입금원금상환	2,800	-	2,800	-	2,800	
	○차입금이자상환	-	-	-	-	-	
	○기금운영비	6,890	574	7,464	727	8,191	
	○평가계정	17	-	17	-	17	
	소 계 (B)	68,900	2,294	71,193	3,765	74,958	
순조성액 (A-B)		64,860	7,844	72,705	8,257	80,962	

#### 4. 자산 보유 현황

(억원)

구 분	'17년말(잔액)	'18년말(잔액)	'19년말(추정)
합 계	68,008	78,248	86,289
○ 금융자산	56,597	65,227	78,327
- 한은예치	-	-	-
- 통화금융기관예치	33,089	40,701	48,525
- 비통화금융기관예치	-	-	-
- 국채매입	4,374	3,265	4,043
- 국채외 채권매입	19,131	21,258	25,756
- 주식매입	3	3	3
- 기타 민간예치	-	-	-
○ 정부내부거래	5,261	5,261	-
- 타회계예탁	-	-	-
(○○회계예탁분)	-	-	-
- 타기금예탁	5,261	5,261	-
(공공자금관리기금예탁분)	5,261	5,261	-
- 부문간예탁	-	-	-
○ 부동산	-	-	-
- 토 지	-	-	-
- 건 물	-	-	-
- 기 타	-	-	-
○ 기타자산(미수수익)	6,150	7,760	7,962

#### 5. 지원체계

