



2020년부터
이렇게 달라집니다



Infographic

1 기획재정부

자세한 내용은 p.14

악의적 고액·상습 체납자에 대한 감치 제도

시행일 : 2020년 1월 1일

Before

'20년부터 악의적 고액·상습 체납자에 대한 징수 실효성을 제고하기 위해 고액·상습체납자에 대한 감치 제도를 신설하였습니다.

After

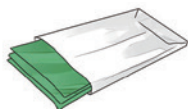

국세 3회 이상 체납

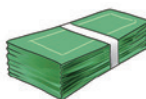

체납된 국세의
합계가 2억원 이상

30일 범위
내에서 유치장 등에
감치 가능



국세 납부능력이
있음에도 정당한
사유 없이 체납

2 기획재정부

자세한 내용은 p.15

창업중소기업 세액감면 대상 업종 확대

시행일 : 2020년 1월 1일

Before

꾸준하게 창업중소기업 세액감면 대상에
업종을 확대하였습니다.



After

'20년부터 창업 및 일자리 창출 활성화를 위하여
창업중소기업 세액감면 대상 업종을 대폭 확대합니다.



* 세액 감면 대상 배제 :
도소매업, 금융·보험업, 전문서비스업, 교육서비스업, 부동산업, 임대업 등

3 기획재정부

자세한 내용은 p.16

생산성향상시설 투자세액 공제 적용기한 연장 및 공제를 한시 상향

시행일 : 2020년 1월 1일

Before

'19년에는 생산성향상시설 투자세액 공제 적용기한 (19.12.31.) 및 공제율이 대·중견·중소 (1%/3%/7%)이었습니다.

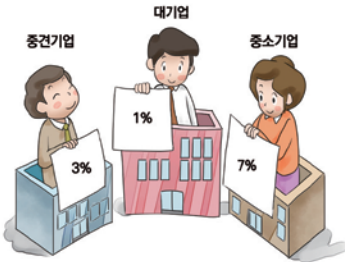

After

'20년부터 생산성향상시설 투자세액 공제 적용기한 (21.12.31.) 연장 및 공제율을 대·중견·중소 (2%/5%/10%) 한시 상향합니다.

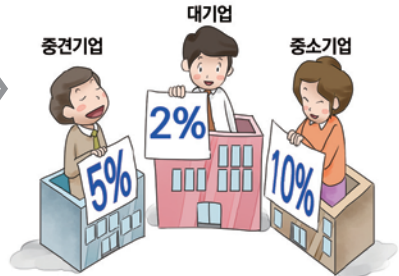

• 대기업의 경우 공제를 상향은 1년간 적용('20년 2%, '21년 1%)

4 기획재정부

자세한 내용은 p.17

비과세종합저축 과세특례 적용기한 연장 및 가입대상 제한

시행일 : 2020년 1월 1일

Before

「조세특례제한법」을 개정하여 2019년 12월 31일로 일몰예정이었던 비과세종합저축 과세특례를 2020년 12월 31일까지로 적용기한을 1년 연장합니다.

• 개정내용은 2020년 1월 1일 이후 비과세종합저축에 가입하는 경우부터 적용하며, 기존 가입자는 종전 규정을 적용합니다.

• 가입대상 제한

- 직전 3개연도 내 1회 이상 금융소득 종합과세 대상자에 해당하는 경우 비과세종합저축 가입대상에서 제외

After



Infographic

5 기획재정부

자세한 내용은 p.18

공모리츠 배당소득 과세특례 신설

시행일 : 2020년 1월 1일

Before

'20년부터 일반 국민의 자산증식 및 시중 유동성 흡수를 위해 공모 리츠 및 부동산 펀드에 대해 배당소득 과세특례를 도입합니다.

After



6 기획재정부

자세한 내용은 p.20

감정가액 · 환산취득가액을 취득가액으로 하여 양도소득세 신고시 가산세 부과

시행일 : 2020년 1월 1일

Before

지금까지 신축건물에 대해 감정가액을 취득가액으로 하여 양도소득세 신고시 가산세 부과없이 신고 가능하였습니다.



After

'20년부터 신축·중축(중축의 경우 85㎡ 초과하는 경우에 한함)건물에 대해 감정가액·환산취득가액을 취득가액으로 하여 양도소득세 신고 시 가산세 부과대상이 됩니다.



7 기획재정부

자세한 내용은 p.21

지정지역(투기지역) 공고일 이전 토지 매매계약을 체결하고

계약금을 지급받은 경우 비사업용토지 중과대상에서 제외  시행일 : 2020년 1월 1일

Before

지금까지 지정지역(투기지역) 공고일 이전 매매계약이 체결된 비사업용토지는 중과대상이었습니다.



After

'20년부터 지정지역 공고일 이전에 비사업용토지 양도를 위해 매매계약을 체결하고 계약금을 지급받은 경우에는 양도소득세 20% 중과가 적용되지 않습니다.



8 기획재정부

자세한 내용은 p.22

기업상속공제 사후관리 기준 완화

 시행일 : 2020년 1월 1일

Before

지금까지 기업상속공제 사후관리 기준이 시대에 맞지 않는 면이 있었습니다.



제도	개정내용
기업상속공제 사후관리기간 단축	10년
사후관리기간 중 업종변경범위 확대	소분류 내 변경 허용

After

'20년부터 기업상속기업이 탄력적인 경영여건 변화에 맞게 기업상속공제 사후관리 기준이 완화됩니다.

제도	개정내용
기업상속공제 사후관리기간 단축	7년
사후관리기간 중 업종변경범위 확대	<ul style="list-style-type: none"> 중분류 내 변경 허용 중분류 외 변경이 필요한 경우 위원회 승인을 거쳐 예외적 허용
사후관리기간 중 자산유지의무 완화	<ul style="list-style-type: none"> 자산처분비율 산정시 예외범위 확대 업종변경에 따라 기계설비 등 대체취득이 필요한 경우, 기존 자산 처분이 불가피한 경우 등
사후관리기간 중 고용유지의무 완화	<ul style="list-style-type: none"> 중견기업 의무 완화 중견기업의 10년 통산 고용유지 고용유지의무 이행시 총급여액 기준 사용 가능

Infographic

9 기획재정부

자세한 내용은 p.23

탈세·회계부정 기업인의 기업상속 혜택 배제

시행일 : 2020년 1월 1일

Before

'20년부터 피상속인 또는 상속인이 상속 기업의 탈세 또는 회계부정으로 징역형 이상의 형사처벌을 받는 경우 기업상속공제 적용 대상에서 배제가 됩니다.

- 기업상속공제가 적용 배제되는 행위의 시기는 상속개시 10년 전부터 기업상속공제 사후관리 기간까지입니다.
- 개정내용은 2020년 1월 1일 이후 상속이 개시되어 공제받는 분으로서 2020년 1월 1일 이후 탈세·회계부정 행위가 있는 분
- 사후관리기간 후 행위: 적용대상이 아님

After



10 기획재정부

자세한 내용은 p.24

최대주주 등 보유주식 상속·증여시 할증평가 제도 개선

시행일 : 2020년 1월 1일

Before

지금까지 최대주주 등 보유주식 상속·증여시 할증평가 제도 개선에 미흡한 점이 있었습니다.

현행		
기업규모 및 자본율에 따라 차등적용		
기업규모 및 자본율	일반 기업	중소 기업
최대주주 자본율		
50% 이하	20%	10%
50% 초과	30%	15%
중소기업은 '20년말까지 할증 배제(조특법)		



After

'20년부터 최대주주 등이 보유한 주식에 대하여 할증율을 하향조정하고 자본율에 따른 차등율을 폐지하는 등 주식할증 평가제도를 개선하였습니다.

개정		
기업규모에 따라 차등적용		
구분	일반 기업	중소 기업
할증률	20%	0%
중소기업 할증 배제 영구화 (상증법에 반영)		



11 기획재정부

자세한 내용은 p.25

동거주택 상속공제 공제율 및 공제한도 인상

시행일 : 2020년 1월 1일

Before

지금까지 동거주택 상속공제 공제율 및 공제한도는
5억원 한도 내에서 주택가액의 80%를
상속재산가액에서 공제하였습니다.

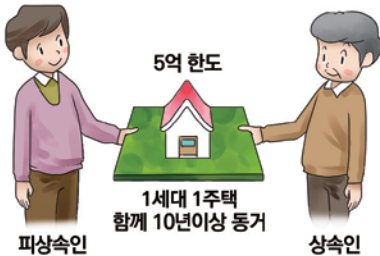

After

'20년부터 동거주택 상속공제 공제율 및 공제한도는
6억원 한도 내에서 주택가액의 100%를
상속재산가액에서 공제합니다.

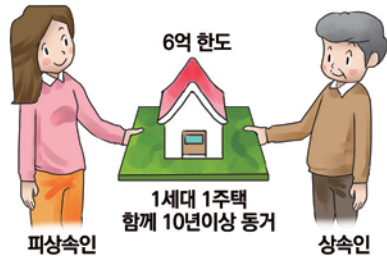

12 기획재정부

자세한 내용은 p.26

기업상속 연부연납특례 대상 확대·요건 완화

시행일 : 2020년 1월 1일

Before

지금까지 기업 승계시 상속세 납부에 다른 단계적
현금확보에 부담이 있었습니다.



구분	현행
대상기업	· 중소기업 및 매출액 3억원 이하 중견기업
피상속인	· 10년 이상 최대주주 및 주식지분 보유 (상장 30%, 비상장 50%) · 10년 이상 대표이사로 재직
상속인	· 상속개시 전 2년 이상 기업 종사 · 상속세 신고기한 내 임원 취임, 2년 내 대표이사 취임

After

'20년부터 기업 승계시 상속세 납부에 다른 단계적
현금확보 부담을 완화하기 위해 연부연납특례*의
적용대상을 확대하고 요건을 완화하였습니다.

구분	현행
대상기업	· 중소기업 · 전체 중견기업
피상속인	· 5년 이상 최대주주 및 주식지분 보유 (상장 30%, 비상장 50%) · 5년 이상 대표이사로 재직
상속인	· (사전 기업종사 요건 삭제) · 상속세 신고기한 내 임원 취임, 2년 내 대표이사 취임



* (연부연납특례) 기업상속재산 비중 50% 미만: 10년 분납, 50% 이상 : 20년 분납(일반 연부연납)5년 분납

Infographic

13 기획재정부

자세한 내용은 p.27

창업자금 증여세 특례 확대

시행일 : 2020년 1월 1일

Before

지금까지 창업중소기업 감면업종(31개)에 한정,
1년 이내 창업+3년 이내 자금을 사용하여 했습니다.



After

'20년부터 과당경쟁 우려 업종, 고소득·자산소득 업종,
소비성·사행성 업종 등을 제외한 모든 서비스업종 추가,
2년 이내 창업+4년 이내 자금사용 기한이 확대됩니다.



14 기획재정부

자세한 내용은 p.28

명의신탁 등에 대한 부과제척기간 조정

시행일 : 2020년 1월 1일

Before

지금까지 명의신탁 증여의제 등의 경우 조세회피 행위
포착이 어려운 점이 있었습니다.



After

'20년부터 명의신탁 증여의제 등의 경우 조세회피 행위
포착이 어려운 점을 감안하여 과세 실효성 제고를 위해
부과제척기간을 확대하였습니다.



15 기획재정부

자세한 내용은 p.29

주류 과세체계 개편

시행일 : 2020년 1월 1일

Before

지금까지 전 주종에 대해 종가세 방식으로 주세를 부과하였습니다.



• 종가세 : 출고가격이나 수입신고가격을 기준으로 세금 부과

After

'20년부터 맥주·탁주 두 주종에 한해 종량세 과세체제로 전환합니다.

• 생맥주 세율 2년간 한시적으로 20% 경감
맥주·탁주에 대한 주세율의 물가 연동



• 종량세 : 용량이나 알콜도수를 기준으로 세금 부과

16 기획재정부

자세한 내용은 p.30

노후차 교체시 개별소비세 한시적 감면

시행일 : 2020년 1월 1일

Before

승용차(1,000cc 이하 경차 제외) 구매 시
개별소비세(출고가의 5%),
교육세(개별소비세액의 30%),
부가가치세(최종소비자의 10%) 부과

After

'20년부터 10년 이상된 노후차 폐차 또는 수출 후
신차(경유차 제외)를 구입하는 경우 6개월간 한시적으로
개별소비세의 70%가 감면(개소세 등 143만원 한도)됩니다.



• 지원대상: '09.12.31. 이전 신규 등록된 노후차를
'19.6.30. 기준으로 등록하고 소유하고 있는 자

Infographic

17 해양수산부

자세한 내용은 p.69

어업인 소득세 감면 확대

시행일 : 2020년 상반기

Before

현재 어로·양식을 합하여 소득 3천만원까지 소득세가 부과됩니다.



After

'20년부터 어로소득과 양식소득을 별도로 구분하여 어로소득 5천만원, 양식소득 3천만원까지 부과됩니다.



18 금융위원회

자세한 내용은 p.70

주택연금 가입연령이 55세이상 (부부 중 연장자) 으로 변경됩니다

시행일 : 2020년 1분기 중

Before

'20년부터 평생 자기 주택에 살면서 노후소득을 보장받을 수 있는 '주택연금'의 가입가능 연령이 현행 60세에서 55세로 변경됩니다.

• 부부 중 연장자를 기준으로 만 55세가 넘는 경우 가입이 가능하며, 3억원 주택을 55세에 가입한 경우 월 46만원의 연금액을 평생 수령*하실 수 있습니다.

After



부부 중 연장자 기준 만55세 이상 가입

'주택연금'



• 가입자 부부 사망 후 연금지급액과 보증료(이자 포함)의 총 합계액이 주택가치보다 작은 경우 남은 금액은 자녀에게 상속됩니다.

19 금융위원회

자세한 내용은 p.71

온라인투자연계금융업법 시행

시행일 : 2020년 8월 27일

After

- 2020년 8월, 온라인투자연계금융업 및 이용자 보호에 관한 법률 시행
- 법 제정을 통해 소비자 보호가 강화됩니다.
- P2P산업이 건전하게 성장할 수 있는 기반이 마련됩니다.

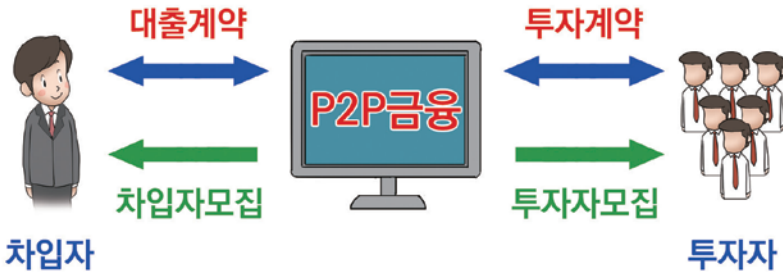

Infographic

1 교육부

자세한 내용은 p.84

고등학교 무상교육 단계적 확대 실시

시행일 : 2020년 학년도

Before

'19년 2학기 고등학교 3학년부터 시행 하고있는
고등학교 무상교육(입학금 · 수업료 · 학교운영지원비 ·
교과서비)으로 학부모의 교육비 부담이 경감하였습니다.



After

'20년에는 고등학교 무상교육이 고등학교 2 · 3학년으로
확대 시행됩니다..



2 교육부

자세한 내용은 p.85

고등학생 교육급여 지원금액 대폭 인상

시행일 : 2020년 3월

Before

지금까지 저소득층 가구 학생을 대상으로
교육급여(부교재비, 학용품비 등)를 지원하였습니다.



지원 항목	지급대상	2019년
부 교재비	초등학생	13만2천원
	중학생	20만2천원
	고등학생	20만2천원
학용 품비	초등학생	7만1천원
	중고등학생	8만1천원

After

'20년 3월부터 저소득층 가구 학생*을 대상으로
지원되는 교육급여(부교재비, 학용품비 등)의
고등학생 지원금액이 대폭 인상됩니다.

지원 항목	지급대상	2020년
부 교재비	초등학생	13만4천원
	중학생	21만2천원
	고등학생	33만9천 2백원
학용 품비	초등학생	7만2천원
	중고등학생	8만3천원



* 중위소득 50%

(예 : '20년 기준, 4인가구 237만원) 이하 가구의 초 · 중 · 고 학생

3 보건복지부

자세한 내용은 p.88

아동수당 만7세 미만 모든 아동 지원

시행일 : 2020년 9월

Before

아동수당 도입으로 국내 거주하는 만 7세 미만 모든 아동(247만명)에게 아동수당을 지원하고 있습니다.

지원 대상	전(全) 소득계층, 만 7세 미만 모든 아동
지원 금액	월 10만원 (매월 25일 지급)
지원 방식	현금지급 • 조계로 정하는 경우 고형사립상용권 지급 가능



After

'20년부터 아동수당을 국내 거주하는 만 7세 미만 모든 아동(263만명)에게 확대 지원합니다.

지원 대상	전(全) 소득계층, 만 7세 미만 모든 아동
지원 금액	월 10만원 (매월 25일 지급)
지원 방식	현금지급 • 조계로 정하는 경우 고형사립상용권 지급 가능



4 여성가족부

자세한 내용은 p.93

경력단절 예방 서비스 확대

시행일 : 2020년 1월 1일

Before

경력단절예방서비스를 제공하는 여성새로일하기센터를 35개소 운영하고 있습니다.



After

'20년에는 경력단절 예방서비스를 제공하는 여성새로일하기센터를 60개소로 확대하여 여성이 경력단절 없이 일할 수 있도록 지원을 강화합니다.



• 여성새로일하기센터(새일센터) 전국 158개소 운영중(대표번호: 1544-1196)

Infographic

5 여성가족부

자세한 내용은 p.94

아이돌봄서비스 대기관리시스템 및 어플리케이션 운영

시행일 : 2020년 1월

Before

지금까지 아이돌봄서비스 신청시 대기 기간을 미리
알 수 없어 불편함이 있었습니다.

얼마나 기다려야
이용할 수
있을까?



After

'20년 1월부터 아이돌봄서비스 이용을 희망하는 부모가
보다 편리하게 신청하고 대기할 수 있도록
시스템이 개편됩니다.

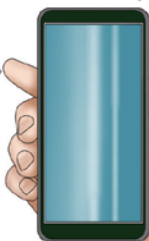

- 전용 어플리케이션으로
서비스 신청 및
확인, 취소, 변경 가능
- 대기관리시스템을 통해
실시간 대기 순번,
예상되는 대기 기간 확인

6 여성가족부

자세한 내용은 p.95

사각지대 없는 위기청소년 보호·지원체계 구축

시행일 : 2020년 1월

Before

지금까지 위기청소년 보호·지원을 민간중심으로
확충해 왔습니다.



청소년 동반자
1,313명

청소년상담
복지센터
231개

After

'20년부터 사각지대 없는 위기청소년 보호지원을 위해
지자체 전담인력도 확충하고, 고위기 청소년에 대한
맞춤형 지원을 확대합니다.

지자체
청소년안전망
9개소

청소년 동반자
1,377명



고위기
맞춤형 프로그램
17개소

청소년상담
복지센터
238개

7 여성가족부

자세한 내용은 p.96

학교 밖 청소년 맞춤형 지원 확대

시행일 : 2020년 상반기

Before

지금까지 학교 밖 청소년 맞춤형 지원을 하였습니다



After

'20년부터 학교 밖 청소년의 건강한 성장 지원을 강화하기 위해 학교 밖 청소년에 대한 맞춤형 지원을 확대할 계획입니다.



• 지원문의 : 꿈드림 홈페이지(www.kdream.or.kr), 청소년전화(1388)
• 시군구별 사업운영 일정에 따라 서비스 제공 시기 상이

8 여성가족부

자세한 내용은 p.97

청소년 방과후 아카데미 확대

시행일 : 2020년 1월

Before

지금까지 청소년 방과후 활동 기반을 확충해 왔습니다.



After

'20년에는
청소년 진로체험프로그램 등 활동기반을
더욱 확대합니다.



Infographic

1 국방부

자세한 내용은 p.106

병(兵)에 대한 징계 중 영창제도를 폐지

시행일 : 2020년 (잠정)

Before

헌법상 영장주의 원칙에 위배된다는 논란이 있어왔던 병(兵)에 대한 영창제도를 폐지하고, 군기교육 · 감봉 · 견책 등을 도입합니다.

- 영창을 폐지하고, 군기교육을 도입
 - 군기교육은 15일 이내에서 인권친화적인 프로그램을 적용하여 운영
- 감봉 · 견책 신설
 - 감봉은 1~3개월 범위에서 보수의 5분의 1에 해당하는 금액을 감액
 - 견책은 비행 또는 과오를 규명하여 훈계

After



2 국방부

자세한 내용은 p.107

병(兵) 자기개발 활동에 대한 지원 확대

시행일 : 2020년 1월

Before

지금까지 병(兵) 자기개발 활동에 대한 지원은 본인 부담 과다 등의 제한이 있었습니다.

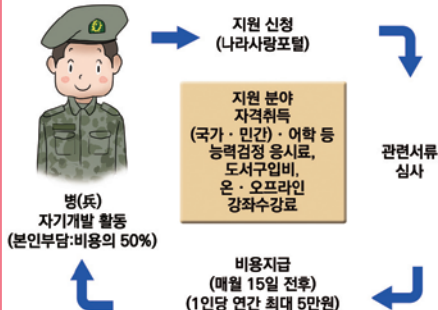

After

'20년부터 지원금액은 높이고, 본인부담률은 낮출 예정입니다.



3 국방부

자세한 내용은 p.108

병(兵) 봉급의 연차적 인상

시행일 : 2020년 1월

Before

'18년에는 병사의 봉급을 '17년 최저임금의 30%수준으로 인상하였습니다.



'18년 : '17년 최저임금의 30%

구분	봉급액
병장	405,700
상병	366,200
일병	331,300
이병	306,100

After

'20년부터 병사의 봉급을 '17년 최저임금의 40%수준 ('19년 대비 33%인상)으로 인상 할 예정입니다.

'20년 : '17년 최저임금의 40%

구분	봉급액
병장	540,900
상병	488,200
일병	441,700
이병	408,100



• 2022년까지 2017년 최저임금의 50% 수준으로 인상할 예정입니다.

4 병무청

자세한 내용은 p.114

종교적 신앙 등에 따른 병역거부자
대체복무제도 시행

시행일 : 2020년 1월 1일

Before

'20년 1월부터 종교적 신앙 등에 따른 병역거부자에
대한 대체복무제도가 시행됩니다.

- 신청대상 : 현역병입영 대상자, 사회복무요원 소집 대상자, 예비역 복무기간/기관 : 36개월/교정시설
- 예비군대체복무 : 복무 후 8년까지 교정시설에서 예비군대체복무
- 제재사항 : 거짓서류 작성 · 제출 또는 허위 진술 등 형사처벌

• 편입신청은 위원회 구성 이후 상반기 중 접수 예정

After

• 신청기한 : 입영일 또는 소집일 5일 전까지
대체역 심사위원회에 신청



Infographic

1 여성가족부

자세한 내용은 p.137

결혼이주여성 인권보호 안전망 강화

시행일 : 2020년 1월

Before

지금까지 결혼이주여성에게 찾아가는 서비스가 부족하였습니다.



After

입국전후부터 초기정착까지 이주여성에게 집중적인 사례관리를 지원합니다.



2 여성가족부

자세한 내용은 p.138

성범죄자 신상정보 모바일 전자고지 시행

시행일 : 2020년 상반기

Before

지금까지 성범죄자 신상정보를 확인하여 성범죄 예방에 도움을 받을 수 있도록 종이·우편으로 발송하였습니다.



After

'20년 상반기부터 언제 어디서든 성범죄자 신상정보를 확인하여 성범죄 예방에 도움을 받을 수 있도록 스마트폰을 통한 모바일 전자고지서비스를 실시합니다.



• 아동청소년 보호 기관 (학교, 학원, 유치원, 어린이집, 지역아동센터, 청소년수련시설 등) 및 모바일 전자고지를 희망하지 않는 세대는 기존대로 우편으로 고지됩니다.

3 여성가족부

자세한 내용은 p.139

성희롱·성폭력 근절 종합지원센터 운영

시행일 : 2020년 1월 중

Before

지금까지 성희롱·성폭력 신고상담이
분야별 신고센터에서 각각 이루어졌습니다.



After

민간·공공 구분 없이 분야별 지원내용, 사건처리절차 등을
한 곳에서 종합적으로 상담하는 성희롱·성폭력 근절
종합지원센터를 2020년 1월부터 새롭게 운영합니다.



※ '성희롱·성폭력 근절 종합지원센터'는 한국여성안전진흥원에 설치·운영

4 해양수산부

자세한 내용은 p.141

구명조끼 착용 의무화 등 어선 안전관리 강화

시행일 : 2020년 8월 28일

Before

그동안은 갑작스러운 사고시 어업인들이 구명조끼를
착용하지 않아 위험에 노출되는 경우가 있었습니다.



After

'20년 8월 시행되는 「어선안전조업법」에 따라 기상
안정은 경우 구명조끼 착용이 의무화 됩니다.



· 해당내용은 2020년 8월 28일부터 적용됩니다.

Infographic

5 해양수산부

자세한 내용은 p.142

관공선, 친환경 선박 건조 의무화

시행일 : 2020년 1월 1일

Before

'20년 1월 1일부터 정부, 지자체 등에서 공공선박을 건조할 경우, LNG 또는 전기추진선과 같은 친환경선박 건조가 의무화 됩니다.

- (현행) 디젤연료 추진 선박 건조 허용
- (개정) 해양오염저감기술적용선박, 환경친화적에너지(LNG, CNG, LPG, Methanol, Hydrogen 등) 사용선박, 전기추진선박, 하이브리드선박, 연료전지추진선박 등 환경친화적 선박 건조 의무화

After



해양오염저감·에너지효율향상 기술적용 (DPF(미세먼지저감 장치))



환경친화적에너지 사용선박 (LNG, CNG, LPG, 메탄올, 수소 추진선 등)

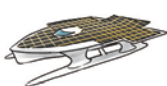

전기추진·하이브리드 선박



연료전지 추진선박 (수소연료전지)

6 식품의약품안전처

자세한 내용은 p.150

맞춤형화장품 판매 제도 도입·운영

시행일 : 2020년 3월 14일

Before

소비자는 화장품 제조공장에서 일률적으로 제조된 제품만을 구입할 수 있습니다.



After

소비자가 개인 취향에 따라 화장품 판매장에서 향료나 색소를 추가한 제품이나 원하는 용량만큼 나누어 담은 나만의 맞춤형 화장품을 구입할 수 있습니다.



7 경찰청

자세한 내용은 p.152

어린이 보호구역 내 시설·장비 관리 강화

시행일 : 2020년 3월 말

Before

'20년부터 어린이 보호구역에 무인 교통단속용 장비, 횡단보도 신호기 등 어린이 안전을 위한 시설·장비를 우선적으로 설치하게 됩니다.

- 어린이 보호구역의 도로 중에서 행정안전부령으로 정하는 곳에 우선적으로 무인 교통단속용 장비를 설치하도록 함
- 어린이 보호구역에 어린이 안전을 위하여 횡단보도 신호기, 과속방지시설, 미끄럼 방지 시설 등을 우선적으로 설치하도록 함

After



8 국민권익위원회

자세한 내용은 p.166

공공재정 부정청구 금지 및 부정이익 환수 등에 관한 법률

시행일 : 2020년 1월 1일

Before

「공공재정 부정청구 금지 및 부정이익 환수 등에 관한 법률」(약칭 : 공공재정환수법) 2020년 1월 1일 시행됩니다.

보조금, 보상금, 출연금 등 공공재정지급금을 부정청구할 경우 부정이익이 전액 환수되고 제재부가금이 최대 5배까지 부과되며 국민 누구나 공공재정 부정청구등을 신고하면, 신분은 철저히 보호되고, 보상금과 포상금 또한 지급받을 수 있습니다.

After



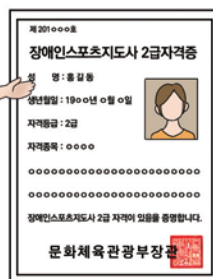

3 문화재청

자세한 내용은 p.180

시·도등록문화재 제도 도입

📅 시행일 : 2019년 12월 25일

Before

지금까지 급격한 산업화·도시화에 의한 근현대문화유산 멸실·훼손 사례 지속 발생, 국가 차원의 급격한 문화재 등록 확대는 한계가 있었습니다.



After

국가차원에서만 시행되던 등록문화재 제도가 광역시·도 차원에서도 운영할 수 있도록 하는 법률이 2019년 12월 25일부터 시행됩니다.



1 농림축산식품부

자세한 내용은 p.192

농가 소득안정 및 농업·농촌의 공익기능 증진을 위한
공익직불제 시행

시행일 : 2020년 5월 1일

Before

기존 직불금이 쌀에 편중되어 쌀 수급불균형 심화
요인 중 하나로 지적되었으며, 대농에 편중되어
중소규모 농가의 소득안전망으로 미흡하였습니다.



After

'20년부터 기존 농업직불제가 공익직불제로
통합 · 개편되어 운영됩니다.



2 농림축산식품부

자세한 내용은 p.193

농작물재해보험 품목확대 및 농기계종합보험 지원강화 시행일 : 2020년 2월(잠정)

Before

지금까지 농작물재해보험 품목확대로
농업경영안정망 확충하였습니다.

62 품목

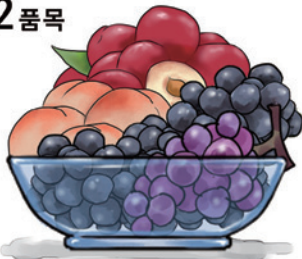

· 품목수: '18) 57 → '19) 62

After

'20년 2월 농작물재해보험 품목을 확대하고, 영세농가
대상 농기계종합보험 국고지원비율은 상향합니다.

67 품목

50% → 70%

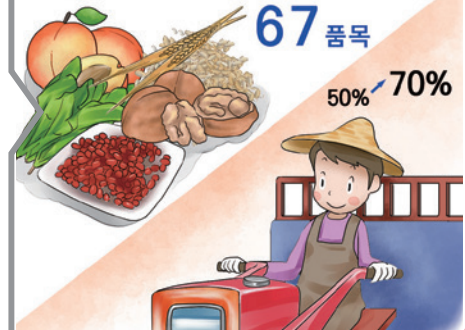

Infographic

3 농림축산식품부

자세한 내용은 p.194

후계농업경영인 육성자금 지원조건 개선

시행일 : 2020년 1월 1일

Before

지금까지 전문 농업인력 육성 및 농업분야 창업이 활성화 될 수 있도록 후계농업경영인 육성자금을 지원하였습니다.



After

'20년 1월부터 전문 농업인력 육성 및 농업분야 창업이 활성화 될 수 있도록 후계농업경영인 육성자금 지원 조건이 개선됩니다.



4 농림축산식품부

자세한 내용은 p.195

청년창업농 육성 장학금 지원대상을 비농대생까지 확대

시행일 : 2020년 1학기

Before

청년창업농육성장학금은 청년층의 농업농촌 진입 구조 마련을 위해 농대생 3~4학년 재학생을 대상으로 '19.2학기부터 도입되었습니다.



After

'20년부터는 지원대상을 비농대생 (3~4학년 재학생)으로 확대합니다.



5 농림축산식품부

자세한 내용은 p.196

축산물 이력제도, 닭·오리·계란까지 확대

시행일 : 2020년 1월 1일

Before

지금까지 실시하던 축산물이력제는 소·돼지에 한하여 거래정보가 소비자에게 제공되었습니다.

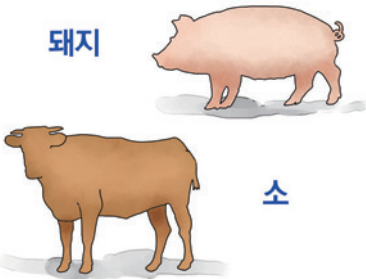

After

'20년 1월 1일부터 소·돼지에 대해서만 실시하던 축산물이력제가 닭·오리·계란까지 확대하여 시행됩니다.

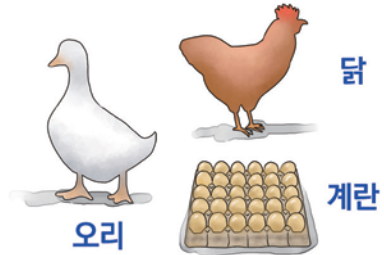

• 준수사항 : 매월 사육원장 신고, 가축 이동신고, 이력번호 신청, 포장처리실적 및 거래내역 신고, 이력번호 표시·게시 등

6 해양수산부

자세한 내용은 p.212

수산직불금 인상 및 대상지역 확대

Before

'14년부터 본격적으로 추진된 조건분리지역 수산직불제는 한·중 FTA 여·야·정 합의('16.11)로 '17년부터 '20년까지 매년 5만원씩 인상하여 지급하기로 결정된 바 있습니다.



• 조건분리지역 수산직불제 ('12~'16년) 어가당 50만원/년 → ('17) 55 → ('18) 60 → ('19) 65

After

어업생산성 및 정주여건이 불리한 도서지역 어가를 대상으로 지원하는 조건분리지역 수산직불금이 '20년부터 어가당 70만원으로 인상됩니다.



• 조건분리지역 수산직불제 ('19) 65 → ('20) 70

Infographic

7 산림청

자세한 내용은 p.217

목재교육전문가 제도 운영

시행일 : 2020년 1월 9일

Before

'20년부터 교육 분야 국가자격
'목재교육전문가 제도'가 시행됩니다.



After

목재교육 전문과정(176시간) → 자격시험
→ '목재교육 전문가'



8 산림청

자세한 내용은 p.218

산림복지전문업 등록기준 완화

시행일 : 2020년 7월 16일

Before

지금까지 산림복지전문업 등록기준 자격요건 중 '자본금',
'사무실' 마련 등이 청년들에게 부담이 되었습니다.



After

※ 산림복지전문업 등록기준 완화
○ 인력, 자본금(3천만원이하), 사무실
⇒ 인력, 사무실(사무기자재 갖춘 주택포함)



· 개정 : 2019년 7월 16일부터 적용 ~ 2020년 새로이 산림복지전문업을
등록하려는 경우와 이미 등록된 전문업의 경우에도 적용가능

9 산림청

자세한 내용은 p.219

나무의사 처방전 발급 및 보수교육 규정 신설

시행일 : 2020년 6월 4일

Before

'20년 6월부터 나무의사 처방전 발급 및 보수교육 규정 신설

- 나무의사의 처방전 발급에 대하여 다음과 같이 신설됩니다.
 - 현행 : 처방전 발급에 대한 규정 없음
 - 신설 : 수목진료 시 농약을 사용할 경우 처방전 발급 의무화
- 나무의사의 보수교육에 대하여 다음과 같이 신설됩니다.
 - 현행 : 나무의사 보수교육에 대한 규정 없음
 - 신설 : 나무의사의 보수교육 정기적 이수 의무화

After



Infographic

1 환경부

자세한 내용은 p.227

종이·전자부품 제조업에 대한 통합환경관리제도 적용

Before

환경부는 '17년에 처음 시작된 통합환경관리제도를 '21년까지 반도체, 알콜음료, 자동차부품 등 환경에 미치는 영향이 큰 19개 업종에 대하여 단계적으로 적용하고 있습니다.

(19.1.1.부터)
석유정제, 무기·정밀화학
비료, 질소화합물 제조

(18.1.1.부터)
철강, 비철, 유기화학

(17.1.1.부터)
발전, 소각, 증기공급

인허가 절차 간소화

맞춤형
기준 적용

After

'20년부터 환경오염시설 관련 10개 인허가를 하나의 허가로 통합하는 통합환경관리제도가 펄프·종이 및 판지제조업, 전자부품제조업 업종까지 적용됩니다.

(20.1.1.부터)
펄프,
종이,
전자제품

통합환경
관리제도
적용

※ (21.1.1.부터) 플라스틱, 섬유, 알콜, 도축, 자동차부품, 반도체 등

2 환경부

자세한 내용은 p.228

대기관리권역 전국 확대로 지역 맞춤형 대기질 관리

시행일 : 2020년 4월 3일

Before

'20년 4월부터 대기오염이 심하거나 오염물질 발생이 많은 지역을 대기관리권역으로 지정하여 사업장, 자동차, 생활주변 배출원 등 권역별 특성을 반영한 맞춤형 미세먼지 관리를 추진합니다.

- (대기관리권역 확대)
수도권 외 중부권·남부권·동남권 권역(총 77개 특·광역시 및 시·군) 설정 및 권역별 기본계획 수립을 통한 지역 맞춤형 관리
- (사업장 총량관리제)
오염물질 다량배출 사업장에 5년마다 지역총량 범위 내 배출허용총량을 할당하고, 방지시설 설치 또는 배출권 거래로 할당량 준수
- (기타 배출원 관리)
△노후 경유차(5등급) 및 건설기계에 대한 저공해 조치, △항만·선박 및 공항의 대기개선 대책, △친환경 가정용 보일러의 보급 의무화 등 생활 주변 배출원에 대한 저감조치 시행

After



3 환경부

자세한 내용은 p.229

폐수 유기물질 관리지표 전환

시행일 : 2020년 1월 1일

Before

'20년부터 폐수 유기물질 관리지표가 기존의 화학적산소요구량(COD)에서 총유기탄소량(TOC)으로 전환됩니다.

- ① 폐수 배출시설의 수질오염물질 배출허용기준과 공공폐수처리시설의 방류수 수질기준 중 유기물질 관리지표인 화학적산소요구량(COD)을 총유기탄소량(TOC)으로 전환함
 - ② 대규모 폐수 배출시설 등 측정기기 부착대상 사업장은 총유기탄소량(TOC) 수질자동측정기기를 부착하여야 함
 - ③ 측정기기 관리대행업자 및 폐수처리업자는 총유기탄소량(TOC) 측정기기를 갖춰야 함
- 시행일 이전에 설치·운영중인 기존 시설 등은 아래와 같이 적용을 유예함
 - 기존의 공공폐수처리시설은 2020년 12월 31일까지, 폐수 배출시설은 2021년 21월 31일까지 총유기탄소량(TOC) 수질기준 적용을 유예함
 - 기존의 수질자동측정기기 부착대상 사업장은 2023년 6월 30일까지 적용을 유예함
 - 기존의 측정기기 관리대행업자 및 폐수처리업자는 2020년 12월 31일까지 적용을 유예함

After



4 환경부

자세한 내용은 p.230

비감염병환자의 일회용기저귀를 의료폐기물에서 제외

시행일 : 2019년 10월 29일

Before

기존 「폐기물관리법 시행령」 및 동법 시행규칙에 따라 환자의 일회용기저귀는 의료폐기물로 분류하였습니다.



After

'19년 10월부터 일회용기저귀를 감염병환자 또는 감염병이 의심되는 환자에게서 나오는 기저귀, 혈액이 묻은 기저귀로 한정하게 됩니다.



Infographic

5 해양수산부

자세한 내용은 p.251

항만미세먼지 저감 대책 시행

시행일 : 2020년 9월 1일

Before

지금까지 항만지역등 대기질 개선에 관한 미세먼지 저감 대책을 시행하고 있습니다.



구분		경유		중유A	중유B	중유C
항 함유량 (%)	현행	국내 0.05	국제 1.0	2.0	3.0	3.5

After

'20년 1월 1일부터 선박연료유 황 함유량 기준이 강화되어 선박에서 발생하는 미세먼지(황산화물 등)를 줄이기 위한 정책이 본격적으로 추진됩니다.



구분		경유	중유A	중유B	중유C
황 함유량 (%)	개정	국내 0.05	국제 0.5 (20.1~)		

• 국내운항선박은 2021년도 중간검사·정기검사 신청일 또는 2021년 12월 31일 중 빠른 날부터 적용됩니다.

Infographic

1 과학기술정보통신부

자세한 내용은 p.256

윈도우7 기술지원 종료

시행일 : 2020년 1월 14일

Before

'20년 1월 14일 부터 마이크로소프트(MS)의 PC 운영체제인 윈도우(Windows) 7 기술지원이 종료됩니다.

- 마이크로소프트(MS)사의 PC 운영체제인 윈도우7 기술지원 종료
 - 기술지원 종료에 따라 새로 발견되는 보안 취약점으로 인한 개인정보 유출 등 보안위협 발생 가능
- 피해예방을 위해 다른 운영체제로 교체, 상위버전으로 업그레이드 권장
 - 과학기술정보통신부(한국인터넷진흥원)은 종료일 이후 악성코드 탐지 등비상대응체계를 운영할 예정
- 교체 가능한 운영체제 :
 - 하모니카OS, 구름OS, 레드햇(Red Hat), 센트OS (CentOS), 페도라(fedora), 타이젠(TIZEN), 우분투(ubuntu), 리눅스민트(LinuxMint) 등

After



2 중소벤처기업부

자세한 내용은 p.270

미래기술육성·고성장촉진자금 신설

시행일 : 2020년 1월 1일

Before

'20년부터 혁신·성장 가능성이 높은 유망 중소벤처기업의 데스밸리 극복과 스케일업 촉진을 위해 '미래기술육성·고성장촉진자금'을 신설합니다.

- 지원대상 : (미래기술육성) 혁신성장 및 미래기술 분야 영위 중인 업력 3~10년 기업 (고성장촉진) 기술성·사업성이 우수하고 성장 가능성이 높은 업력 3~10년 기업
- 대출한도 : 100억원 이내(운전자금 10억원 이내)
- 대출기간 : 운전 5년(거치기간 2년 포함), 시설 10년(거치기간 4년 포함)
- 대출금리 : (업력 7년이상) 정책자금 기준금리, (업력7년미만) 정책자금 기준금리+0.2%p

After

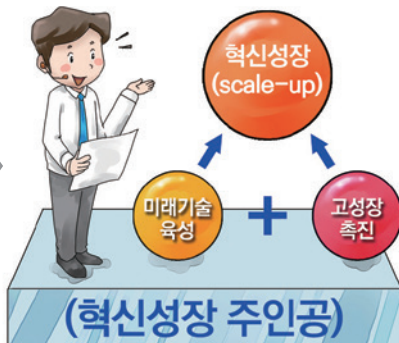

3 공정거래위원회

자세한 내용은 p.274

원도급금액 증액 시 하도급대금 증액의무화

시행일 : 2020년 5월

Before

지금까지 공사기간이 연장되거나 납품시기가 늦어져 원사업자가 발주자로부터 원도급금액을 증액받더라도 하도급자에게 하도급 금액을 증액해주는 경우는 적었습니다.



하도급자

원사업자

발주자

After

'20년부터 원·하도급업체 간 자율적 대금조정 유도 및 비용분담 합리화를 위해 원도급금액 증액 시 하도급대금 증액의무화 합니다.



하도급자

원사업자

발주자

Infographic

1 농림축산식품부

자세한 내용은 p.285

임산부에게 건강한 친환경농산물 꾸러미 지원

시행일 : 2020년 1월 1일

After

'20년부터 친환경농산물 공급을 원하는 임산부에게 친환경농산물을 꾸러미 형태로 12개월간 (연간 48만원 상당) 공급합니다.

- 임신부터 출산·이유기까지 친환경농산물을 꾸러미 형태로 공급
- 연간 48만원 상당 지원(국비 40%, 지방비 40%, 자부담 20%)
- 읍·면·동 주민 센터에 지원신청서와 함께 임신확인서 또는 출생증명서 등을 제출

※ 시범지역 : 전국 27개 시·군

임산부에게 건강한
환경에서 생산한
친환경농산물을 꾸러미
형태로 공급합니다.



2 보건복지부

자세한 내용은 p.286

건강보험 보장성 확대 여성생식기(자궁, 난소)· 흉부(유방)초음파 건강보험 적용 확대

시행일 : 2020년 상반기

Before

그간 초음파 검사는 높은 비용 효과성에도 불구하고 4대 중증질환자(암, 심장, 뇌혈관, 희귀난치) 등을 중심으로 보험이 적용되었습니다.

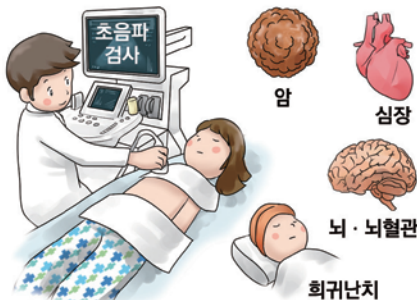

After

건강보험 보장성 강화대책(17.8월)에 따라 '20년에 자궁·난소 등 여성생식기(20.상), 흉부(유방)(20.하) 초음파 검사에 대해 건강보험 적용이 확대됩니다.



- 의사의 판단에 해당 부위에 질환이 있거나 질환을 의심하는 증상이 발생하여 검사가 필요한 환자

3 보건복지부

자세한 내용은 p.287

부양의무자 기준 완화 등 생계급여 제도 개선

시행일 : 2020년 1월 1일

Before



지금까지 부양의무자
기준 완화 등 생계급여 제도
개선을 통해 기초생활보장에
힘쓰고 있습니다.

After

'20년 1월 1일부터 복지 사각지대 완화 및 저소득층
소득 보장을 강화하겠습니다.

- 수급권자 가구에 중증
장애인이 있는 경우
부양의무자가 있더라도
부양의무자 기준 미적용
- 25~64세 근로소득공제(30%)를
통해 일하는 수급자 보장 강화
- 수급권자 재산 기준 완화



4 보건복지부

자세한 내용은 p.288

기초연금 월 최대 30만원 지원대상 확대

시행일 : 2020년

Before

소득하위 20% 어르신(156만명)에게
기초연금 월 최대 30만원 지급



어르신
(156만명)



After

소득하위 40% 어르신(325만명)에게
기초연금 월 최대 30만원 지급



어르신
(325만명)



• 2021년에는 소득하위 70% 어르신으로 확대할 계획

Infographic

5 보건복지부

자세한 내용은 p.289

장애인연금 기초급여액 월 최대 30만원 지원

시행일 : 2020년

Before

'19년 4월부터 생계·의료급여수급자에게 월 최대 30만원의 장애인연금 기초급여액 지급



After

'20년에는 주거·교육급여 수급자 및 차상위계층 수급자까지 장애인연금 기초급여액을 월 최대 30만원 지급



• 2021년에는 전체 장애인연금 수급자에게 월 최대 30만원의 기초급여액을 지급할 계획입니다.

6 보건복지부

자세한 내용은 p.290

체감도 높은 치매국가책임제 구현

시행일 : 2020년 1월 1일

Before

지금까지 치매환자와 환자가족의 고통 경감을 위해 치매안심센터 운영 등 여러 정책을 시행하고 있습니다.



구분	종전
치매안심센터 운영	<ul style="list-style-type: none"> 인지지원등급 받기 전까지만 센터 이용 센터 이용시간 1일 3시간
치매전문병동 설치	<ul style="list-style-type: none"> 공립요양병원 55개소 치매전문병동 설치
치매공공후견 지원	<ul style="list-style-type: none"> 후견심판절차비용, 중앙지원단 운영비 지원

After

'20년부터 체감도 높은 치매국가책임제 구현을 위해 다양하고 포괄적인 관리 지원을 하겠습니다.

구분	종전
치매안심센터 운영 확대	<ul style="list-style-type: none"> 인지지원등급자도 센터 이용 가능 센터 이용시간 1일 최대 7시간
치매전문병동 추가 설치	<ul style="list-style-type: none"> 공립요양병원 5개소 치매전문병동 추가 설치
치매공공후견 지원 확대	<ul style="list-style-type: none"> 후견활동비, 후견인 양성교육, 광역지원단 운영비 신규 지원



7 보건복지부

자세한 내용은 p.291

지방의료원 등 공공병원 필수의료 기능 강화

시행일 : 2020년

Before

지금까지 지방의료원 등 공공병원에 응급질환과 중증질환을 진료할 수 있는 시설과 장비를 확충하여 왔습니다.



- 지방의료원 · 적십자병원
필수의료 예산 지원
 - 시설·장비 지원 : 994억
 - 우수인력 파견 : 50명
- 지역내 필수의료 연계
 - 퇴원환자 의료복지 연계 등 지원
→ 국립대병원 10개소

After

'믿고 이용할 수 있는 지역으로 강화대책' 발표('19.11.11)
생명과 직결된 필수의료는 어느 지역에서도나 보장받을 수 있도록 공공병원 필수의료 기능을 강화하겠습니다.



- 지방의료원 · 적십자병원
필수의료 예산 지원 확대
 - 시설·장비 지원 : 1,097억
 - 우수인력 파견 : 55명
- 지역내 필수의료 연계 확대
 - 퇴원환자 의료복지 연계 등 지원
→ 국립대병원 12개소,
지방의료원 15개소

8 보건복지부

자세한 내용은 p.292

일차의료 왕진 수가 시범사업 실시

Before

거동불편 환자의 의료접근성을 개선하고 고령화에 따른 국민의 다양한 의료적 욕구에 대응하기 위해 의사가 환자의 가정을 방문하여 진료할 수 있는 왕진 시범사업을 실시합니다.

- 환자는 왕진서비스를 제공받은 경우 왕진료(8만원~11만5천원)의 30%를 본인이 부담하게 됩니다.

• (환자 유형 예시)

- ① 마비(하지 · 시지마비 · 편마비 등), ② 수술 직후, ③ 말기 질환,
- ④ 의료가기 등 부형(인공호흡기 등), ⑤ 신경계 퇴행성 질환,
- ⑥ 욕창 및 궤양, ⑦ 정신과적 질환, ⑧ 인지장애 등

After



Infographic

9 보건복지부

자세한 내용은 p.293

노인일자리 74만개 지원을 통해 노후생활 안정 강화

시행일 : 2020년 1월

Before

지금까지 노인일자리 지원을 통해 노후생활 안정을 강화, 다양한 일자리·사회활동을 지원하였습니다.



After

'20년부터 노인일자리 74만개 지원을 통해 노후생활 안정을 강화합니다



10 보건복지부

자세한 내용은 p.294

제1형 당뇨 환자에게 당뇨병 관리기기 지원

시행일 : 2020년 1월 1일

Before

그 동안 소아당뇨환자들은 하루 수차례씩 채혈침과 검사지를 통해 혈당을 체크하고, 주사기를 통해 인슐린을 주입해야 해서 학교생활 등 많은 불편이 있었습니다.



After

'20.1월부터는 제1형(소아)당뇨 환자에게 연속혈당측정기와 인슐린자동주입기 구입 금액의 70%(기준금액 이내)를 건강보험에서 지원되어, 일상생활 중 혈당관리가 훨씬 수월하게 됩니다.



11 고용노동부

자세한 내용은 p.304

주 최대 52시간제 확대 적용 및 관공서 공휴일 민간 적용 단계적 시행

시행일 : 2020년 1월 1일

Before

'18년부터 주 최대 52시간제를 실시하고 있습니다.
(기업 규모별 단계적)



After

'20년 1월부터 장시간 근로 관행 개선을 위한
제도가 확대 적용됩니다.



12 고용노동부

자세한 내용은 p.305

「일자리 안정자금」 지원 지속

시행일 : 2020년 1월 1일

Before

'19년에는 최저임 인상에 따른 소상공인 영세사업주의
경영부담 경감 및 저임금 노동자의 고용안정을 위해
월평균보수 210만원 이하 노동자를 고용한 30인 미만
사업주에게 일자리 안정자금을 지원하였습니다.



After

'20년에도 최저임금 인상에 따른 부담이 여전한 소상공·
영세사업주의 경영부담을 완화하고 저임금 노동자의
고용안정을 위해 월 평균보수 215만원 이하 노동자를
고용한 30인 미만 사업주에게 「일자리 안정자금」을
지속적으로 지원하겠습니다.



• (5인 미만) 월 11만원 지원, (5~30인 미만) 월 9만원 지원,
주 40시간 미만 노동자는 근로시간에 비례하여 지원

Infographic

13 고용노동부

자세한 내용은 p.306

국민내일배움카드 시행

시행일 : 2020년 1월 1일

Before

'20년부터 기존 실업자와 재직자 내일배움카드가 국민내일배움카드로 통합됩니다. 실업,재직 등 경제활동상태에 따라 카드를 바꾸는 불편없이 하나의 카드를 계속 사용할 수 있습니다.

- ① (지원대상)
직업훈련을 희망하는 국민(단, 공무원 · 사립학교 교직원 등 제외)
- ② (지원내용)
유효기간 5년(갱신 가능), 지원한도 300~500만원
- ③ (자부담 개편)
실업자, 재직자 등 여부에 관계 없이 동일한 자부담 적용

After



**국민내일
배움카드**



• 취업성공패키지 ! 유형 및 근로장려금 수급자 등은 자비부담률 경감

14 고용노동부

자세한 내용은 p.307

재취업지원서비스 제공 의무화

시행일 : 2020년 5월 1일

Before

'20.5월부터는 퇴직 이전부터 인생 2·3모작을 준비할 수 있도록 기업이 함께 지원합니다.

- 대기업은 이직이 예정된 50세 이상 근로자에게는 재취업지원서비스를 제공해야 합니다.
- 기업에서 지원받지 못하는 근로자는 국가에서 지원을 확대하겠습니다

After

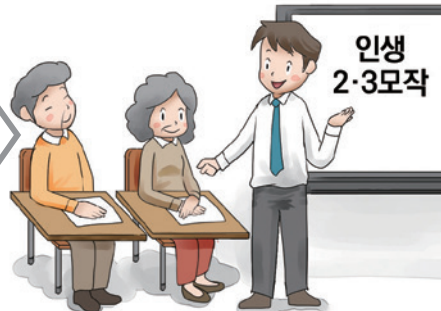

15 고용노동부

자세한 내용은 p.308

개정 산업안전보건법 시행

시행일 : 2020년 1월 16일

Before

- 노동자가 안전하고 건강하게 일할 수 있는 입터가 필요합니다.
- 특히 하청 노동자들을 산업재해 사고로부터 보호할 필요 있습니다



After

- 원청의 책임을 대폭 강화하는 등의 내용의 산업안전보건법이 전부개정되어 '20.1.16부터 시행됩니다.



1. 원청의 책임범위를 원청 사업장 전체로 확대하였습니다
2. 유해위험한 작업의 도급을 금지 등 제한하였습니다
3. 산재예방 능력 있는 수급인 선정 등 의무를 신설하였습니다

16 고용노동부

자세한 내용은 p.310

장애인 고용부담금 부담기초액 인상

시행일 : 2020년 1월 1일

Before

'19년에 장애인 고용부담금 부담기초액은 월 1,048,000원 이었습니다.



2019년 부담기초액
현행 : 1,048,000원~
~1,745,150원(5단계)

After

'20년부터 장애인 고용부담금 부담기초액은 월 1,078,000원으로 인상됩니다.



2020년 부담기초액
개정 : 1,078,000원~
~1,795,310원(5단계)

Infographic

17 식품의약품안전처

자세한 내용은 p.324

혁신의료기기 및 체외진단의료기기 지원체계 구축

시행일 : 2020년 5월 1일

Before

의료기기산업 육성 및 지원에 관한 법률 및 체외진단의료기기법 제정(19.4.30. 공포/20.5.1. 시행)에 따라, 새로운 혁신 기술이 포함된 혁신의료기기 및 체외진단의료기기의 개발 및 제품화 촉진을 통한 새로운 치료기회를 제공할 수 있게 되었습니다.

- 혁신의료기기 지원법 제정에 따라, 기존의 의료기기에 비해 성능 및 안전성이 현저히 개선된 혁신의료기기의 경우에 단계별 심사 및 우선심사 등의 특례를 통하여 개발 및 제품화를 촉진하고 국민에게 새로운 치료기회를 부여할 수 있게 됩니다.
- 체외진단의료기기법 제정에 따라, 사람으로부터 유래한 조직, 세포, 혈액 등의 감체를 이용한 체외진단의료기기의 특성에 맞는 별도의 허가·관리체계 구축을 위하여 임상적 성능시험기관 지정 및 기준 도입, 변경허가 네가티브 도입 등이 추진됩니다.

After

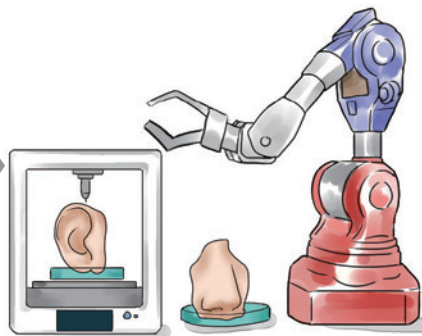

18 식품의약품안전처

자세한 내용은 p.326

신종·불법 마약류 사용형태 조사

시행일 : 2020년

Before

'20년부터 생활하수를 분석하여, 마약류의 종류 및 사용량을 추정하는 '신종·불법 마약류의 사용형태 모니터링'을 실시할 계획입니다.

- 하수역학 기반 지역별·시기별 마약류 사용량 모니터링을 통한 사용형태 자료 작성
- 모니터링 결과분석·평가 및 활용방안 연구를 통한 마약류 사용 예측 모니터링 기반 구축을 위한 중장기계획 마련
- 전국 57개소 공공하수처리장 생활하수 중 마약류 함량 분석

After



Infographic

1 국토교통부

자세한 내용은 p.331

빈틈없는 건축물 관리체계 구축을 위한 건축물 관리법 시행

시행일 : 2020년 5월 1일

Before

지금까지 건축물의 사용가치를 향상시키고,
화재·붕괴 등 사고로부터 국민의 안전을 확보하는데
다소 미흡했습니다.



현행 : 건축허가·신고 대상 건축물 철거 시 신고
준공 후 10년 이후 최초, 2년 주기 정기점검

After

'20년 5월 1일부터 빈틈없는 건축물 관리체계 구축을
위한 건축물 관리법이 시행됩니다.



개정 : 연면적 1,000㎡ 이상, 높이 20m 이상 또는
5개 층 초과하는 건축물 해체 시 해체허가 및
해체공사 감리 실시
준공 후 5년 내 최초, 3년 주기 정기점검

2 국토교통부

자세한 내용은 p.332

실거래 신고기간 단축 및 해제신고 의무화

시행일 : 2020년 2월 21일

Before

부동산 실거래 신고로 시장 질서
확립을 위해 노력하였습니다.



After

'20년 2월 21일부터 실거래 신고 기간 단축 및
해제 신고 의무화 시장 질서 확립을 강화해 나가겠습니다.

